

# 科 学 技 術 指 標

－ 第 5 版に基づく 2008 年改訂版 －

2008 年 7 月

文部科学省 科学技術政策研究所

科学技術基盤調査研究室

神田 由美子

蛭原 弘子

伊神 正貫

桑原 輝隆

Science and Technology Indicators  
- Data Updated in 2008 for 5th edition -

July 2008

Yumiko Kanda  
Hiroko Ebihara  
Masatsura Igami  
Terutaka Kuwahara

Research Unit for Science and  
Technology Analysis and Indicators

National Institute of Science and Technology Policy  
(NISTEP)  
Ministry of Education, Culture, Sports,  
Science and Technology, Japan

# 目 次

科学技術指標(2008 年改定版)要旨.....	i
第Ⅰ部 世界における科学技術の動向と日本の位置付け.....	1
第 1 章 科学技術の国際的動向.....	3
1.1 冷戦終結後の科学技術.....	3
1.1.1 科学技術への投資.....	3
1.1.2 知識への投資.....	4
1.2 国境を越える科学技術活動.....	5
1.2.1 国際共著論文.....	5
1.2.2 国境を越えた特許出願.....	5
1.2.3 ハイテク製品貿易.....	7
1.3 知識生産の様式の変化.....	8
第 2 章 日本のイノベーションシステムのパフォーマンス.....	9
2. 日本の競争力.....	9
第Ⅱ部 知識基盤、人材、教育.....	15
第 3 章 知識社会における科学技術人材.....	17
3.1 知識社会化への移行.....	17
3.2 人材に関する社会的変化.....	19
3.3 教育の変化.....	22
第 4 章 知識社会における研究者.....	23
4.1 研究者数の変化.....	23
4.1.1 労働力人口当たりの研究者数の変化.....	23
4.1.2 従業員当たりの研究者数の推移.....	25
4.2 知識の生産性向上のための研究者の活用及び育成の進展.....	26
4.2.1 女性研究者の活用.....	26
4.2.2 外国人研究者の活用.....	27
4.2.3 大学院教育の活用.....	29
4.2.4 大学教員の出身校の多様化.....	30
4.2.5 研究者労働市場の流動状況.....	30
第 5 章 学校教育における科学技術人材の育成.....	33
5.1 小中高校の数学及び理科教育に関する国際比較調査.....	34
5.1.1 国際数学・理科教育動向調査の 2003 年調査－第 3 段階調査－.....	34
5.1.2 OECD 生徒の学習到達度調査(PISA).....	35
5.1.3 2003 年度小・中学校教育課程実施状況調査.....	37

5.2 大学学部 .....	41
5.2.1 志願者数及び入学者数の動向 .....	41
5.2.2 自然科学系学科卒業生の進路 .....	44
5.3 大学院 .....	48
5.3.1 入学者数の動向 .....	48
5.3.2 大学院への進学率の動向 .....	49
5.3.3 大学院修了者の就職状況 .....	50
5.4 博士号授与数の推移 .....	55
5.4.1 博士号授与数の推移 .....	55
5.4.2 博士号取得者数の国際比較 .....	56
5.4.3 科学技術人材の育成(まとめ) .....	56
 第Ⅲ部 知識の生産 .....	 57
 第6章 研究開発システムの国際比較 .....	 59
6.1 各国の研究開発の動向 .....	59
6.1.1 各国の研究開発の全般的動向 .....	59
6.1.2 産学官の研究開発 .....	65
6.2 日本の研究開発の特徴と課題 .....	76
6.2.1 研究者一人当たり研究開発費 .....	76
6.2.2 性格別研究開発費 .....	77
6.2.3 専門別研究者数 .....	79
6.2.4 研究支援者数 .....	80
 第7章 研究開発のパフォーマンス .....	 81
7.1 科学論文 .....	81
7.2 特許 .....	90
7.3 国境を越える科学技術知識:技術貿易 .....	100
 第8章 知識生産の変容 .....	 105
8.1 知識生産のネットワーク化 .....	105
8.2 サイエンス・リンケージ:科学と技術の連携 .....	110
 第9章 政府の役割 .....	 113
9.1 ナショナル・イノベーション・システムにおける中軸的存在としての政府 .....	113
9.1.1 政府の研究開発費負担 .....	113
9.1.2 政府の科学技術関係経費 .....	116
9.1.3 日本政府の科学技術関係経費 .....	122
9.2 政府研究機関 .....	125
 第10章 大学:科学知識の生産と連携 .....	 129
10.1 大学の機能:知識の源泉としての大学 .....	129
10.2 高等教育部門における研究開発 .....	130
10.2.1 国際比較 .....	130

10.2.2 大学における研究開発の構造 .....	134
10.3 産学連携 .....	141
<b>第 11 章 産業部門における研究開発</b> .....	143
11.1 主要国の産業部門の比較.....	143
11.1.1 研究開発費の国際比較 .....	143
11.1.2 研究者数の国際比較 .....	146
11.2 日本の産業部門の研究開発活動.....	148
11.2.1 研究開発費の比較.....	148
11.2.2 産業部門の研究者数の比較.....	150
11.2.3 日本の産業部門の研究開発活動の特徴.....	152
11.3 日本の技術貿易 .....	157
11.3.1 日本の産業別の技術貿易 .....	157
 CD-ROM 内	
参考資料(統計表等) .....	165
巻末付録(科学技術研究調査産業分類と日本標準産業分類との対応) .....	401

## 図番号リスト

### 第Ⅰ部 世界における科学技術の動向と日本の位置付け

#### 第1章 科学技術の国際的動向

【図 1-1-1】 主要国の GDP 当たりの研究開発費の推移 .....	4
【図 1-1-2】 知識への投資 .....	4
【図 1-2-1】 科学論文の国際共著の進展:SCI に占める国際共著論文の割合の推移 .....	5
【図 1-2-2】 国境を越えた特許出願の増大:世界の特許出願件数の推移 .....	6
【図 1-2-3】 主要国の技術貿易額の推移 .....	6
【図 1-2-4】 OECD 加盟国全体のハイテク産業の貿易額の推移 (A) 総額 .....	7
(B) 産業別の内訳 .....	7
【図 1-3】 論文の共著形態の変化:論文共著形態別の SCI 収録論文数の推移 .....	8

#### 第2章 日本のイノベーションシステムの パフォーマンス

【図 2-1】 各国における一人当たりの GDP の推移 .....	10
(A) 一人当たりの名目 GDP(OECD 購買力平価換算) .....	10
(B) 一人当たりの名目 GDP(為替レート換算) .....	10
(C) 一人当たりの 2000 年基準実質 GDP(OECD 購買力平価換算) .....	11
(D) 一人当たりの 2000 年基準実質 GDP(為替レート換算) .....	11
【図 2-2】 主要国における一人当たりの GDP の推移(OECD 全体を 100 とした指数) .....	12
【図 2-3】 主要国における製造業の貿易収支 .....	12
【図 2-4】 主要国におけるハイテクノロジー産業の貿易収支 .....	12
【図 2-5】 主要国におけるハイテクノロジー産業貿易額の推移 .....	13

### 第Ⅱ部 知識基盤、人材、教育

#### 第3章 知識社会における科学技術人材

【図 3-1】 知識への投資 .....	18
(A) 研究開発 .....	18
(B) ソフトウェア .....	18
(C) 高等教育 .....	18
【図 3-2-1】 日本の年齢階級別人口構成比の推移と将来推計 .....	19
【図 3-2-2】 主要 5 か国における労働力率の推移 .....	19
【図 3-2-3】 日本と米国における 25 歳以上人口に占める 大学卒以上の学歴を有する人口割合の推移 .....	19
【図 3-2-4】 主要国の産業別従業者割合の推移 .....	20
【図 3-2-5】 日本の職業別就業者数の推移 .....	21
【図 3-3-1】 日本企業における計画的 OJT と Off-JT の実施率 .....	22
【図 3-3-2】 日本の社会人大学院生数の推移 .....	22

#### 第4章 知識社会における研究者

【図 4-1-1】 主要国の研究者数 .....	23
--------------------------	----

【図 4-1-2】 労働力人口 1 万人当たりの研究者数の推移 .....	23
【図 4-1-3】 研究者数の変化 .....	24
(A) 部門別研究者数の推移 .....	24
(B) 産業部門別研究者数の変化 .....	24
(C) 製造業 主要業種別研究者数の変化 .....	24
【図 4-1-4】 主要産業別従業員 1 万人当たりの研究者数の推移 .....	25
【図 4-1-5】 製造業主要業種別従業員 1 万人当たりの研究者数の変化 .....	25
【図 4-2-1】 女性研究者数及び全体に占める割合の推移 .....	26
【図 4-2-2】 女性研究者数の全体に占める割合(国際比較) .....	26
【図 4-2-3】 外国人研究者数の推移と総研究者数に対する比率 .....	27
【図 4-2-4】 我が国の外国人研究者の国籍別分布(2006 年末現在) .....	28
【図 4-2-5】 米国 外国人科学工学分野博士号保持者(2003 年) .....	28
(A) 専門別外国人の割合 .....	28
(B) 出生地分布 .....	28
【図 4-2-6】 理工系大学院修了者数の推移 .....	29
【図 4-2-7】 理工系大学院における社会人学生の数と割合の推移 .....	29
【図 4-2-8】 理工系学位別無業者の割合の推移 .....	29
【図 4-2-9】 大学教員の自校出身者の占める割合 .....	30
(A) 専門分野別推移 .....	30
(B) 大学種類別(2004 年度) .....	30
【図 4-2-10】 研究者 新規採用(新卒)・転入者数 .....	30
【図 4-2-11】 転入研究者数の転入元別内訳(2007 年) .....	31
【図 4-2-12】 組織種類別 研究者数に対する転入研究者数の比率 .....	31

## 第 5 章 学校教育における科学技術人材の育成

【図 5-1-1】 学校教育における学生・生徒等の現状(2007 年度、概念図) .....	33
【図 5-1-2】 TIMSS 2003 数学の平均得点 .....	34
【図 5-1-3】 TIMSS 2003 理科の平均得点 .....	34
【図 5-1-4】 数学に対する意識 .....	35
【図 5-1-5】 理科に対する意識 .....	35
【図 5-1-6】 数学的リテラシー .....	35
【図 5-1-7】 科学的リテラシー .....	35
【図 5-1-8】 各国の学習到達度の平均得点と GDP との関連 .....	36
【図 5-1-9】 前回(2001 年度)と同一問題の通過率の比較(2003 年度) .....	37
(A) 算数・数学 .....	37
(B) 理科 .....	37
【図 5-1-10】 設定通過率との比較(2001 年度、2003 年度) .....	38
【図 5-1-11】 理科を勉強する理由 .....	39
【図 5-1-12】 理科を勉強する目的 .....	39
【図 5-1-13】 理科の関連で好きなこと .....	40
【図 5-1-14】 理科の学習態度 .....	40
【図 5-2-1】 大学学部の延べ入学志願者数と倍率の推移 .....	41
【図 5-2-2】 延べ入学志願者の割合の推移 .....	42
【図 5-2-3】 18 歳人口と大学入学者数の推移 .....	43
【図 5-2-4】 大学入学者数の推移 .....	43
【図 5-2-5】 入学者数に占める女子の割合の推移 .....	44
【図 5-2-6】 学部卒業生の卒業後の進路 .....	45

(A) 理工系 .....	45
(B) 農学系 .....	45
(C) 保健系 .....	45
【図 5-2-7】 学部卒業生の産業別の就職状況 .....	46
(A) 理工系 .....	46
(B) 農学系 .....	46
(C) 保健系 .....	46
【図 5-2-8】 学部卒業生の職業別の就職状況 .....	47
(A) 理工系 .....	47
(B) 農学系 .....	47
(C) 保健系 .....	47
【図 5-3-1】 専攻別入学者数の推移(修士課程) .....	48
【図 5-3-2】 専攻別入学者数の推移(博士課程) .....	48
【図 5-3-3】 大学院への進学率の推移 .....	49
【図 5-3-4】 修士課程修了者の産業別の就職状況 .....	50
(A) 理工系 .....	50
(B) 農学系 .....	50
(C) 保健系 .....	50
【図 5-3-5】 博士課程修了者の産業別の就職状況 .....	51
(A) 理工系 .....	51
(B) 農学系 .....	51
(C) 保健系 .....	51
【図 5-3-6】 博士課程修了者に占める無業者の割合の推移 .....	52
【図 5-3-7】 修士課程修了者の職業別の就職状況 .....	52
(A) 理工系 .....	52
(B) 農学系 .....	53
(C) 保健系 .....	53
【図 5-3-8】 博士課程修了者の職業別の就職状況 .....	54
(A) 理工系 .....	54
(B) 農学系 .....	54
(C) 保健系 .....	54
【図 5-4-1】 博士号授与数の推移 .....	55
【図 5-4-2】 博士号授与数の推移(課程博士／論文博士別) .....	55
(A) 理学 .....	55
(B) 工学 .....	55
【図 5-4-3】 人口 100 万人当たりの博士号取得者数の国際比較 .....	56

### 第Ⅲ部 知識の生産

#### 第 6 章 研究開発システムの国際比較

【図 6-1-1】 主要国の研究開発費総額の推移 .....	60
(A) 名目額(OECD 購買力平価換算) .....	60
(B) 実質値(2000 年基準;OECD 購買力平価換算) .....	60
【図 6-1-2】 各国の GDP 当たりの研究開発費(2005 年) .....	61
【図 6-1-3】 主要国の GDP 当たりの研究開発費の推移 .....	61
【図 6-1-4】 主要国の研究者数の推移 .....	63



【図 6-1-5】 主要国の人口当たりの研究者数の推移 .....	64
【図 6-1-6】 主要国の労働人口当たりの研究者数の推移 .....	64
【図 6-1-7】 主要国における部門別の研究開発費の負担割合および使用割合 .....	66
【図 6-1-8】 主要国における研究開発費の流れ .....	68
(A) 日本(2006 年度)[単位:億円] .....	68
(B) 米国(2006 年)[単位:億円] .....	68
(C) ドイツ(2005 年)[単位:億円] .....	69
(D) フランス(2005 年)[単位:億円] .....	69
(E) イギリス(2005 年)[単位:億円] .....	69
【図 6-1-9】 主要国における部門別の研究開発費の負担及び使用割合の推移 .....	71
(A) 日本 .....	71
(B) 米国 .....	71
(C) ドイツ .....	71
(D) フランス .....	72
(E) イギリス .....	72
(F) 中国 .....	72
(G) 韓国 .....	73
【図 6-1-10】 EU-15 及び EU-25 における部門別の研究開発費の使用割合の推移 .....	74
(A) EU-15 .....	74
(B) EU-25 .....	74
【図 6-1-11】 主要国における研究者数の部門別内訳 .....	75
【図 6-2-1】 主要国における研究者一人当たり研究開発費 .....	76
【図 6-2-2】 日本の研究者一人当たり研究開発費の推移 .....	77
【図 6-2-3】 主要国の性格別研究費の割合の推移 .....	78
【図 6-2-4】 主要国の部門別の基礎研究費の割合の推移 .....	78
【図 6-2-5】 日本の専門別・部門別研究者 .....	79
(A) 2007 年 .....	79
(B) 1987～2007 年 .....	79
【図 6-2-6】 主要国の研究者一人当たりの研究支援者数の推移 .....	80
【図 6-2-7】 日本における研究者一人当たりの研究支援者数の推移 .....	80

## 第 7 章 研究開発のパフォーマンス

【図 7-1-1】 国・地域別論文発表数:上位 25 か国・地域(2002～2006 年の合計) .....	82
【図 7-1-2】 主要国・地域の論文発表数の変化(自然科学・工学) .....	82
【図 7-1-3】 主要国の論文発表数シェアの推移(自然科学・工学) .....	83
【図 7-1-4】 主要国の論文被引用度の推移(自然科学・工学、1985～2006 年) .....	85
【図 7-1-5】 主要国の論文の相対被引用度(RCI)の推移 .....	86
【図 7-1-6】 日本、米国、EU-25 の分野別論文数割合の推移 .....	88
(A) 日本 .....	88
(B) 米国 .....	88
(C) EU-25 .....	88
(D) SCI データベース全体 .....	88
【図 7-1-7】 日本の論文における分野別の相対比較優位(RCA)の推移 .....	89
【図 7-2-1】 世界の特許出願件数の推移 .....	90
【図 7-2-2】 日本における特許出願・登録件数の推移 .....	91

【図 7-2-3】 主要国への特許出願状況と主要国からの特許出願状況 .....	92
(A) 主要国への国内外からの特許出願件数の推移(1995～2005 年) .....	92
(B) 主要国からの国内外への特許出願件数の推移(1995～2005 年) .....	93
【図 7-2-4】 日本や米国から海外の特許官庁へ出願される特許出願数(2005 年) .....	94
(A) 日本 .....	94
(B) 米国 .....	94
【図 7-2-5】 主要国・機関における発明者国籍別(自国以外)の特許出願・登録件数シェア(2005 年) .....	96
(A) 出願件数シェア .....	96
(B) 登録件数シェア .....	96
【図 7-2-6】 主要国別の米国特許登録件数シェアの推移 .....	97
【図 7-2-7】 米国特許の相対被引用度(RCI)の推移 .....	98
【図 7-2-8】 日本と米国の主要分野別の米国特許登録件数(2007 年) .....	99
【図 7-2-9】 日本と米国の主要分野別の米国特許の被引用度(2003～2007 年) .....	99
【図 7-3-1】 主要国の技術貿易額の推移 .....	101
【図 7-3-2】 主要国の技術貿易収支比の推移 .....	101
【図 7-3-3】 貿易額全体に対する技術貿易額の割合 .....	102
【図 7-3-4】 日本と米国の技術貿易額の推移(親子会社間の技術貿易とそれ以外の技術貿易) .....	103
(A) 技術貿易額 .....	103
(B) 技術貿易収支比 .....	103

## 第 8 章 知識生産の変容

【図 8-1-1】 SCI 収録論文における著者数別論文数の内訳の推移 .....	105
【図 8-1-2】 分野別の一論文あたり平均著者数の推移 .....	106
【図 8-1-3】 論文共著形態の変化:論文共著形別の SCI 収録論文数の推移 .....	106
【図 8-1-4】 主要 5 か国における論文数の論文共著形態別割合の推移 .....	108
(A) 日本 .....	108
(B) 米国 .....	108
(C) ドイツ .....	108
(D) フランス .....	108
(E) イギリス .....	108
【図 8-1-5】 分野別の国際共著論文の内訳の推移 .....	109
【図 8-1-6】 各国における国際共著割合の推移 .....	109
【図 8-2-1】 米国特許に関する主要国のサイエンス・リンケージの推移 .....	110
【図 8-2-2】 主要分野における日本と米国のサイエンス・リンケージ .....	111
(A) 2007 年 .....	111
(B) サイエンス・リンケージの推移(1983～2007 年) .....	111

## 第 9 章 政府の役割

【図 9-1-1】 主要国における政府の研究開発費負担割合の推移 .....	114
【図 9-1-2】 主要国における政府負担研究開発費の支出先の内訳の推移 .....	115
(A) 日本 .....	115
(B) 米国 .....	115
(C) ドイツ .....	115
(D) フランス .....	115

(E) イギリス .....	115
(F) 中国 .....	115
(G) 韓国 .....	115
【図 9-1-3】 主要国政府の科学技術関係経費の推移 .....	116
(A) 科学技術関係経費総額 .....	116
(B) 民生科学技術関係経費 .....	116
【図 9-1-4】 主要国政府の科学技術関係経費の対 GDP 比の推移 .....	117
【図 9-1-5】 社会・経済的目的別の科学技術関係経費 .....	118
(A) 最新年 .....	118
(a) 日本(2006 年) .....	118
(b) 米国(2007 年) .....	118
(c) ドイツ(2006 年) .....	118
(d) フランス(2006 年) .....	118
(e) イギリス(2006 年) .....	118
(f) 韓国(2007 年) .....	118
(B) 時系列 .....	119
(a) 日本 .....	119
(b) 米国 .....	120
(c) ドイツ .....	120
(d) フランス .....	121
(e) イギリス .....	121
【図 9-1-6】 日本の科学技術関係経費の総額と伸び率の推移 .....	122
【図 9-1-7】 科学技術基本計画のもとでの科学技術関係経費の推移 .....	123
【図 9-1-8】 科学技術関係経費の内訳(2007 年度) .....	124
【図 9-1-9】 省庁別の科学技術関係経費の割合の推移 .....	124
【図 9-1-10】 中央省庁と地方自治体の科学技術関係経費(2007 年度) .....	124
【図 9-2-1】 主要国における政府研究機関の研究開発費使用額の推移 .....	125
【図 9-2-2】 日本の政府研究機関の研究開発費使用額の推移 .....	126
【図 9-2-3】 日本の政府研究機関の研究者一人当たりの研究開発費の推移 .....	126
【図 9-2-4】 主要国における政府研究機関の研究者数の推移 .....	127
【図 9-2-5】 日本の政府研究機関の研究者数の推移(実数(HC)値及び FTE 値) .....	127
【図 9-2-6】 日本の政府研究機関における専門別研究者数の推移 .....	128

## 第 10 章 大学: 科学知識の生産と連携

【図 10-1】 主要国の研究開発費に占める大学部門の割合の推移 .....	129
【図 10-2-1】 主要国における高等教育部門の研究開発費の推移 .....	130
【図 10-2-2】 主要国における高等教育部門の負担部門別研究開発費(割合)の推移 .....	132
(A) 日本 .....	132
(B) 米国 .....	132
(C) ドイツ .....	132
(D) フランス .....	132
(E) イギリス .....	132
(F) 中国 .....	132
(G) 韓国 .....	132
【図 10-2-3】 主要国における高等教育部門の研究者数の推移 .....	133

【図 10-2-4】 国公立大学別の研究開発費使用割合の推移 .....	134
(A) 全体 .....	134
(B) 自然科学 .....	134
【図 10-2-5】 日本の大学等における研究者数の内訳 (2007 年) .....	134
【図 10-2-6】 大学等の内部使用研究開発費の負担源別内訳の推移 .....	135
【図 10-2-7】 大学等における費目別研究開発費の推移 .....	135
【図 10-2-8】 大学等における研究開発費の学問分野別割合の推移 .....	136
【図 10-2-9】 大学等における研究者一人当たり研究開発費の推移 .....	136
(A) 全研究開発費 .....	136
(B) 人件費を除いた研究開発費 .....	136
【図 10-2-10】 大学等における専門別研究者の推移 .....	137
【図 10-2-11】 大学等の研究者の博士号取得者数 (2007 年) .....	138
【図 10-2-12】 大学等の本務教員数の学歴区分別・専門分野別内訳 (2004 年度) .....	139
【図 10-2-13】 大学等における研究者一人当たり研究支援者数の推移 .....	140
(A) 全体 .....	140
(B) 技能者 .....	140
(C) 研究補助者 .....	140
(D) 研究事務その他の関係者 .....	140
【図 10-3-1】 大学等における受け入れ研究開発費の支出源別割合の推移 .....	141
【図 10-3-2】 大学等における内部使用研究費のうち企業 (会社) から受け入れた金額の推移 ....	141

## 第 11 章 産業部門における研究開発

【図 11-1-1】 主要国における産業部門の研究開発費 .....	143
(A) 研究開発費の推移 (全産業) .....	143
(B) 名目 GDP 当たりの研究開発費の割合の推移 (全産業) .....	143
【図 11-1-2】 主要国における産業部門の性格別研究開発費 (全産業) .....	144
(A) 最新年における性格別研究開発費の比較 .....	144
(B) 基礎研究費の割合の比較 .....	144
【図 11-1-3】 主要国における産業部門の費目別研究開発費 (全産業) .....	145
(A) 最新年における費目別研究開発費の比較 .....	145
(B) 人件費の割合の推移 .....	145
【図 11-1-4】 主要国における全産業と製造業部門の研究開発費の比較 .....	146
【図 11-1-5】 主要国における産業部門の研究者数の推移 (全産業) .....	147
【図 11-1-6】 研究者数一人当たりの研究開発費の推移 (全産業) .....	147
【図 11-2-1】 日本の主要産業別の研究開発費及び全産業における 研究開発を行っている企業数の推移 .....	148
【図 11-2-2】 日本の産業部門における費目別研究開発費 (全産業) .....	149
(A) 費目別研究開発費の推移 .....	149
(B) 2006 年度における費目別研究開発費の内訳の割合 .....	149
【図 11-2-3】 日本の産業部門別研究者数の推移 (全産業) .....	150
【図 11-2-4】 日本の製造業部門における専門別研究者数の推移 .....	151
【図 11-2-5】 研究者一人当たりの研究開発費の推移 .....	151
【図 11-2-6】 研究集約度 .....	152
(A) 全産業および製造業部門における研究集約度の推移 .....	152
(B) 業種別の研究集約度 (2004、2005、2006 年度値) .....	153

【図 11-2-7】	製品分野別研究開発費(全産業) .....	154
	(A) 製品分野別研究開発費の推移.....	154
	(B) 製品分野別研究開発費の割合の推移.....	154
【図 11-2-8】	産業分野別・製品分野別研究開発費の推移.....	156
	(A) 通信・電子・電気計測器工業 .....	156
	(B) 自動車工業.....	156
	(C) 医薬品工業 .....	156
	(D) 電気機械器具工業 .....	156
	(E) 機械工業.....	156
	(F) 精密機械工業 .....	156
【図 11-3-1】	日本の技術貿易.....	157
	(A) 技術貿易額の推移(全産業) .....	157
	(B) 2006 年度における主要産業別の技術貿易額.....	157
	(C) 主要産業の技術輸出額の推移 .....	159
	(D) 主要産業の技術輸入額の推移 .....	159
【図 11-3-2】	日本の技術貿易収支比の推移 .....	158
【図 11-3-3】	産業分野別技術輸出及び技術輸入における資本関係の比較 .....	161
	(A) 資本関係の比較(2006 年度).....	161
	(B) 親子会社を除く資本関係の比較(2006 年度) .....	161
【図 11-3-4】	技術貿易額の地域別・主要産業別内訳 .....	162
	(A) 2001 年度及び 2006 年度における技術輸出額内訳の比較.....	162
	(B) 2001 年度及び 2006 年度における技術輸入額内訳の比較.....	163

平成 16 年版科学技術指標（NISTEP REPORT No. 73）と本報告書の構成上の相違点について

## 第Ⅰ部 世界における科学技術の動向と日本の位置付け

### 第 1 章 科学技術の国際的動向

第 1-2-3 節を削除した。

その他の図表を整理し、更新データのない図表に関しては削除した。

### 第 2 章 日本のイノベーションシステムのパフォーマンス

第 2-2 節を削除した。

構成を見直した結果、図表を追加し、また更新データのない図表に関しては削除した。

## 第Ⅱ部 知識基盤、人材、教育

### 第 3 章 知識社会における科学技術人材

第 3-1-1 節は第 3-1 節に、第 3-1-2 節は第 3-2 節に、第 3-2-2 節は第 3-2 節に変更し、その他の節は削除した。また、更新データのない図表に関しては削除した。

### 第 4 章 知識社会における研究者

第 4-3 節を削除し、また、更新データのない図表に関しては削除した。

### 第 5 章 学校教育における科学技術人材の育成

第 2-3 節、第 3-4 節を削除、第 5-4 節のうち、第 5-4-1 節を第 5-4 節に変更し、その他の節は削除した。

構成を見直した結果、表を追加し、また、更新データのない図表に関しては削除した。

## 第Ⅲ部 知識の生産

### 第 6 章 研究開発システムの国際比較

変更なし。

### 第 7 章 研究開発のパフォーマンス

更新データのない図表に関しては削除した。

### 第 8 章 知識生産の変容

変更なし。

### 第 9 章 政府の役割

変更なし。

### 第 10 章 大学科学知識の生産と連携

更新データのない図表に関しては削除した。

### 第 11 章 産業部門における研究開発

構成を見直した結果、一部図表を削除した。

## 第Ⅳ部 科学技術と社会

### 第 12 章 イノベーションと経済・社会

更新データのない図表が多数あるため削除した。

### 第 13 章 科学技術に対する国民の関心

更新データのない図表が多数あるため削除した。

# **科学技術指標(2008 年改訂版)**

## **要 旨**





# 科学技術指標(2008 年改定版)要旨

## 1. 科学技術指標から見える全体的な動向

### (1)世界の主な動向

○世界各国における科学技術への投資は、経済成長の原動力として、ますます重視されている。日本を含む先進工業国では研究開発費の推移が堅調であり、中国や韓国のように、近年急速に研究開発費を増加させ、新たな研究開発大国となった国もある。中国の研究開発費は、購買力平価で見ると既に世界第 3 位となり、韓国もフランスやイギリスと同水準に達しつつある。[第 1 章、第 6 章]

○国境を越える科学技術活動は、ますます盛んになっている。それを示す指標である国際共著論文、国境を越えた特許出願、技術貿易、ハイテク製品貿易のデータは、1990 年代後半以降に顕著になった科学技術の急激なグローバル化が依然として続いていることを示している。[第 1 章]

○知識生産の様式は、この四半世紀の間に大きく変化した。科学論文の共著形態は、単著、単一機関内共著から国際共著、機関間共著へ移行している。このデータに示されているように、科学研究のグループ化やネットワーク化は確実に進展している。[第 1 章、第 8 章]

### (2)知識基盤とイノベーションシステム

○日本の研究開発費は 2006 年に 18 兆 4,631 億円となり、前年比で 3.5%の増加率を示すとともに、GDP に対する比率が 3.6%と過去最高となった。研究開発費の伸びが 1%以下という 2004 年までの抑制された状況から、このような力強い伸びに転じたことは、産業部門を中心に研究開発の重要性が高まっていることを示唆している。[第 6 章]

○知識社会を支える基盤として、科学技術人材の重要性はますます高まっている。大学の理工系学部の卒業者は、従来、製造業を主たる就職先としていたが、1990 年代以降、サービス業への就職割合が増加傾向にあり、2002 年以降は製造業への就職割合を上回っている。これは、経済のソフト化・サービス化の反映であるとともに、サービス産業が科学技術知識を必要としていることを示している。[第 5 章]

○研究支援者は研究開発の担い手として、研究者とともに重要な職務である。大学等における研究者一人当たりの研究支援者数は、自然科学分野において 1990 年代後半から

増加している。これは労働者派遣法の政令改正や、科学研究費補助金により、研究遂行に必要な研究支援者を雇用できるようになったこと等による影響が感じられる。[第 10 章]

○イノベーション促進のために、世界の多くの国で産学官連携が推進されている。日本の産学官連携が近年著しく進展していることは様々な指標に示されている。しかし、大学等が企業から受け入れた研究開発費は 2006 年度で 932 億円であり、同年度の大学等の研究開発費総額の 2.8%に過ぎないなど、その推進はまだ緒に付いたばかりである。[第 6 章、第 10 章]

### (3)日本の競争力

○日本のハイテク産業は、1990 年代後半以降、国際競争力の優位性を維持することが次第に困難になっている。ハイテク産業の貿易収支の推移を見ると、エレクトロニクス関連産業への極めて強い依存が 1980 年代の繁栄をもたらした一方で、1990 年代後半以降の低迷の原因の一端ともなったことが読み取れる。競争力のより頑強な源泉の必要性が示唆されている。[第 2 章]

○科学研究のパフォーマンスを科学論文データから見ると、日本の論文数シェアは 2006 年に 8.5%であり、米国(31.1%)に次いで世界第 2 位であるが、2004 年から減少し続けている。過去 20 年以上に渡って続いた日本のシェアの拡大は、中国をはじめとする新興科学大国の台頭もあり困難になってきており、今後は質的な充実の重要性が高まるであろう。[第 7 章]

## 2. 今回の科学技術指標における主要な変更点

(1)新しい購買力平価を用いた OECD 統計で、中国の研究開発費の水準が見直された。

○2007 年の本報告書(科学技術指標・第 5 版に基づく 2007 年改訂版-)では、下図 1 のように中国の研究開発費は、急激に拡大し、日本の水準に近づいていた。しかし、ここで用いられていた中国の GDP 購買力平価(PPP)は 1986 年の米・中物価比較のデータを用いて延長推計されたものであった。2005 年に中国が世界銀行の ICP プログラムに初めて参加し、中国の正式な PPP が算出されたことにより、2008 年 5 月、OECD は過去にさかのぼって中国の PPP 換算した研究開発費を全面的に見直し、公表した。その結果は下図 2 のとおりであり、中国の研究開発費が急増していることは変わらないが日本との差は未だ大きい。[第 6 章]

図 1



図 2



(2)世界知的所有権機関(WIPO)の従来のデータに基づく特許の国際出願件数は過大評価であったことが判明した。

○これまで世界の特許出願件数については WIPO が 2004 年まで公表していたデータに限定されており、2007 年の本報告書(科学技術指標-第 5 版に基づく 2007 年改訂版-)でもこれを用いていた(下図 3)。図 3 は PCT 出願(特許協力条約(PCT)に従って出願することにより、PCT 加盟国全部に出願したことと同じ効果を与える出願制度)の導入により国際出願の件数が急激に拡大しているという傾向を示していた。2003 年以前 PCT 出願においては、出願人は権利を取得したい加盟国を指定することになっており、下図 3 はこの国数の合計値が含まれている。

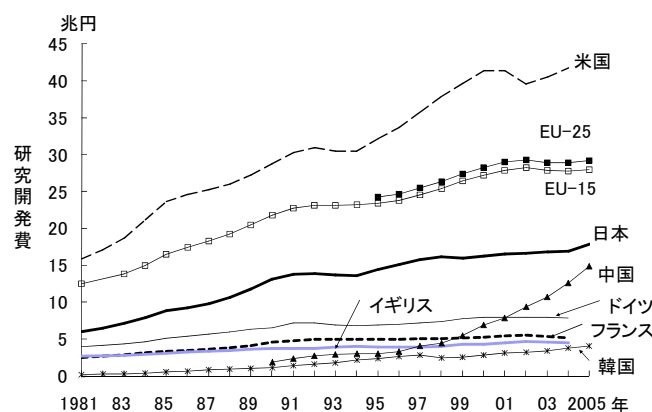
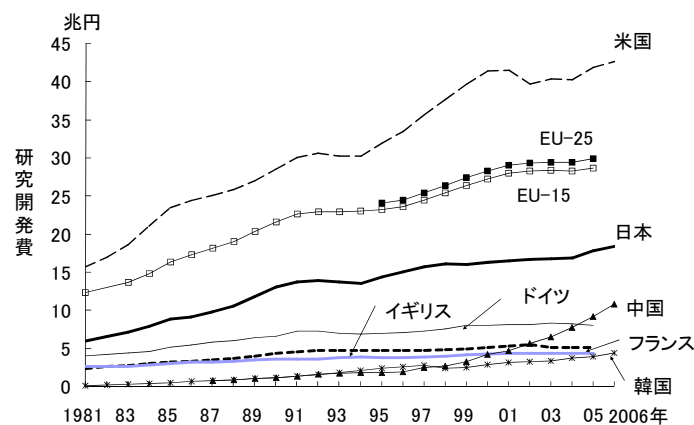
しかし、2004 年 1 月に PCT 出願は「みなし全指定」、つまり願書を出願したことが全ての加盟国を指定したとみなすこととなった。これに伴い 2005 年以降、WIPO は国際出願の件数として国内移行されたものをカウントするようになった。その件数が下図 4 の PCT 出願部分である。結果として、国際出願件数は極端に減少することとなったが、その原因は 2003 年以前の「権利を取得したい加盟国」の指定数が実際の国内移行件数に比べて過大であったためと考えられる。[第 7 章]

図 3

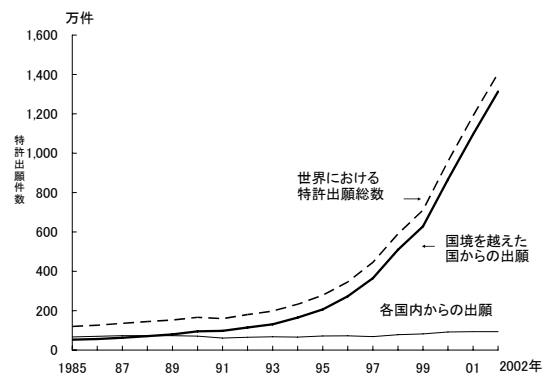

調査資料-140 p.98【図 7-2-1】世界の特許出願件数の推移



図 4

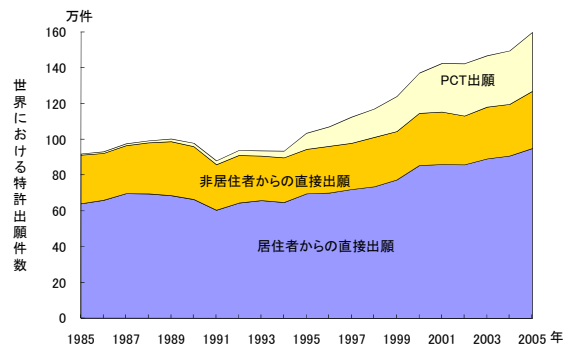

調査資料-155 p.90【図 7-2-1】世界の特許出願件数の推移

○これまで米国の国際特許出願件数の急激な拡大の説明として、米国企業は日本企業よりはるかに多くの国々に特許を出願するためであるとの議論がなされていたが、これは、この過大評価によっていた部分が大きく、実際の国際特許出願の出願国数について日米でそれほど大きな差はないものと考えられる(図 5、6)。[第 7 章]

図 5

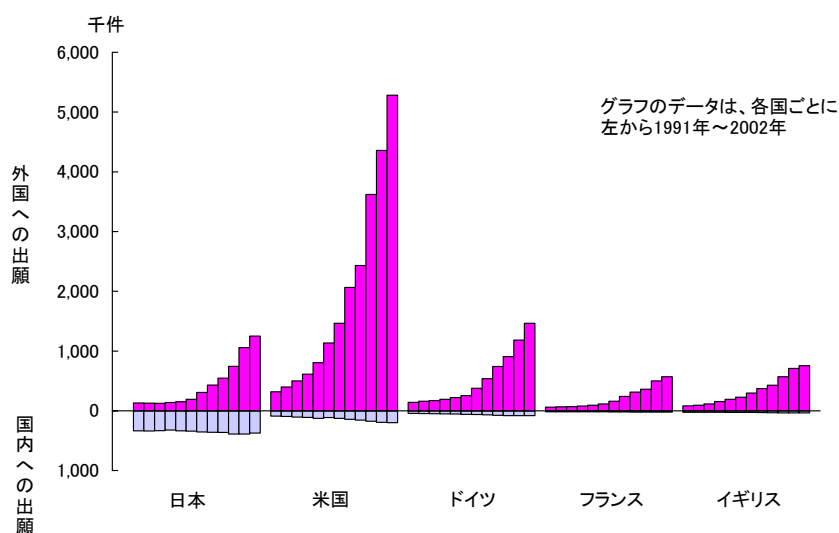

調査資料-140 p.100【図 7-2-3】主要国からの国内外への特許出願件数の推移



図 6

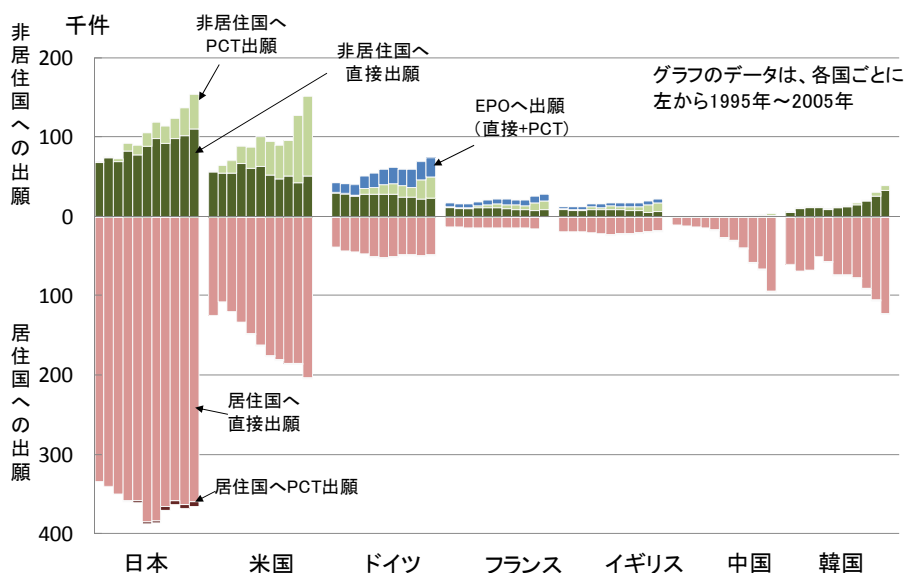

調査資料-155 p.93【図 7-2-3】主要国への特許出願状況と主要国からの特許出願状況  
(B)主要国からの特許出願件数の推移(1995～2005 年)

○日本、米国ともに実際にどの国に出願しているのか、というのは前回とのデータと大きく隔たりがある。日本は上位出願国に対して集中度が高く、米国は出願国が散逸している。しかし、両国の対象国自体は共通性が高い。(図 7、8)。[第 7 章]

図 7

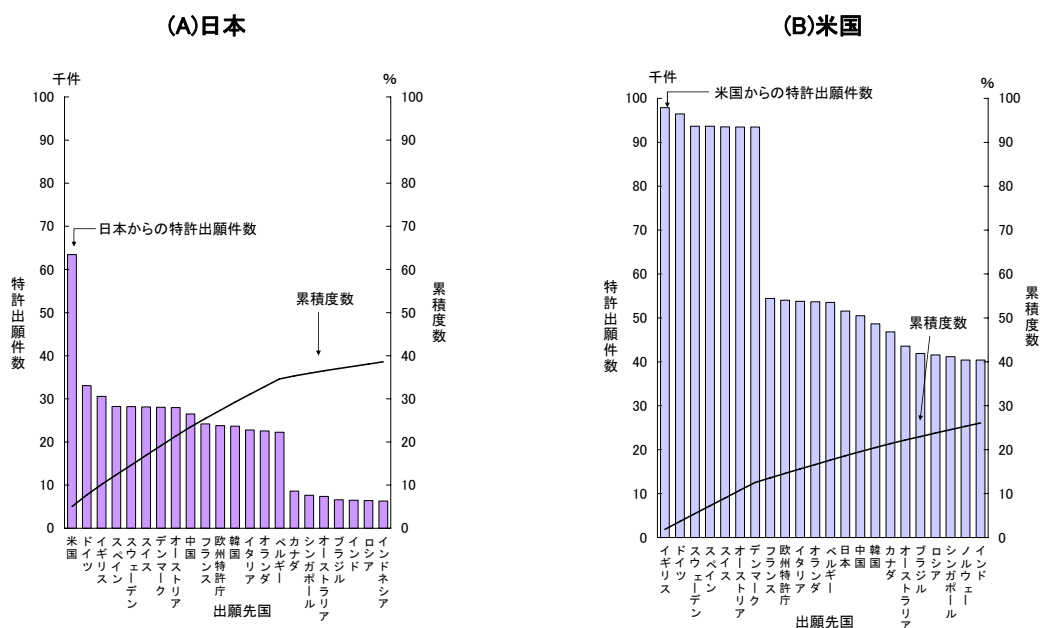

調査資料-140 p.101 日本と米国からの出願先国別対外国出願件数(2002 年)



図 8

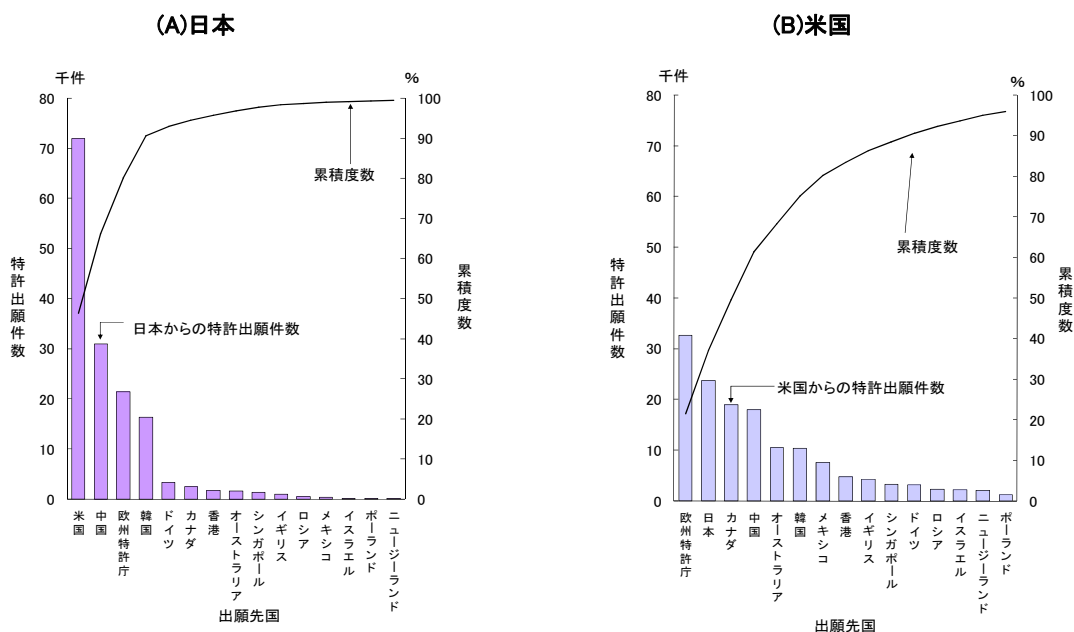

調査資料-155 p.94 日本や米国から海外の特許官庁へ出願される特許出願数(2005 年)

## 第 I 部

# 世界における科学技術の動向と 日本の位置付け





# 第 1 章 科学技術の国際的動向

日本の科学技術の状況を理解するために、第 1 部では、科学技術の世界における動向と日本の競争力について考察する。第 1 章では、本報告書の導入として、冷戦終結後の科学技術活動の主要な動向、特に国際的に起きている変化について概観する。第 2 章では、日本の科学技術の競争力をイノベーションシステムのパフォーマンスという視点から検討する。

## 1.1 冷戦終結後の科学技術

今日の科学技術の特徴は、科学技術知識の急速な増大という現象である。本報告書にとりあげた様々な指標では、科学技術知識の生産、流通、利用の各側面において、科学技術知識が増大する様子が示されている。特に、冷戦の終結以降、科学技術活動の質的な変化が起きており、それが科学技術知識の増大を持続させていると考えられる。

それと同時に起きている様々な変化、例えば、科学技術に対する投資の拡大、知識生産の様式の変化、経済のグローバル化と情報技術の発展に伴う科学技術知識の国際的流通の拡大、といった変化についても、本報告書全体を通じて、様々な指標から読みとることができるであろう。

### 1.1.1 科学技術への投資

科学技術への投資額は、科学技術活動の動向を把握するための基礎的な指標である。特に、経済規模の異なる国々の投資レベルを比較するために、GDP 当たりの研究開発費がよく用いられる(図 1-1-1)。

GDP 当たりの研究開発費が、一貫して伸びているのは、日本、中国、韓国である。日本の値は 1980 年代後半から、調査国中トップにあるが、韓国の値は著しい増加を見せている。

一方、欧米諸国は 1980 年代後半から 1990 年代前半にかけて減少の傾向にあった。1990 年代中頃に、米国、ドイツが増加に転じたが、近年は横ばいに推移しており、フランス、イギリスも追従している。

この指標に関しては、それ自体の詳しい分析や

関連する諸指標と併せた分析が必要であり、それについては第 6 章で述べるが、ここでは、この指標をめぐって考察すべき問題について述べたい。

研究開発への投資は、経済成長の重要な原動力であると考えられている。その観点からは、GDP 当たりの研究開発費ではなく、逆に、研究開発費当たりの GDP を指標とするべきだという考え方もありえる。そのような指標を用いて、日本の研究開発投資の高さは経済成長に結びついていないと結論付けることも可能かもしれない。しかし、研究開発を行っても、それが直ちに経済成長に結びつくわけではなく、また、研究開発への投資は、経済成長の唯一の原動力ではないことを思い起こすべきである。

研究開発を経済成長に結びつけるものは何か、という問いは、本報告書の重要な課題のひとつである。その答えを得ることは容易でなく、世界の多くの国で議論されているが、最近では、産学連携システム、あるいは、より包括的な概念である「ナショナル・イノベーション・システム」(第 2 章において記述)が注目されている。本報告書でも、この考え方を取り入れ、従来のように研究開発や狭義の科学技術活動に限定せずに、より広い視野から科学技術関連活動を捉えることを意図している。

【図 1-1-1】 主要国の GDP 当たりの研究開発費の推移

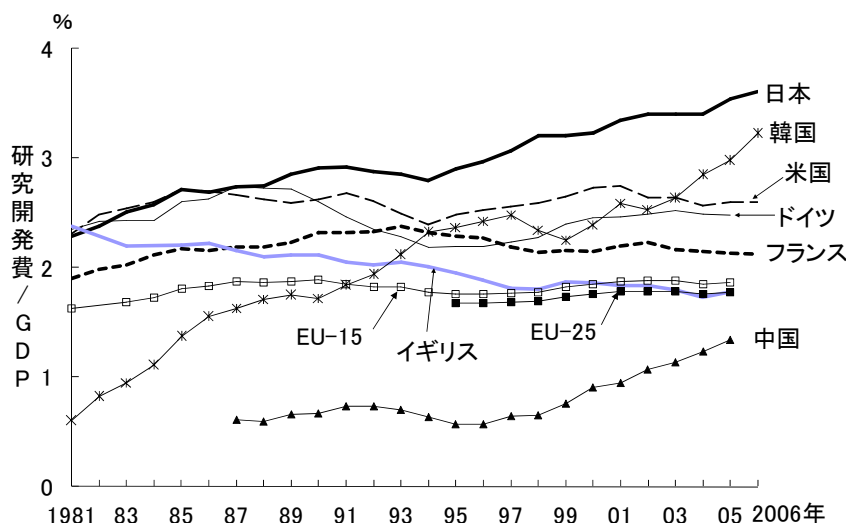

注：研究開発費は表 6-1-1 と同じ。GDP は参考統計 C と同じ。  
資料：研究開発費は表 6-1-1 と同じ。GDP は参考統計 C と同じ。  
参照：表 1-1-1

### 1.1.2 知識への投資

経済成長の原動力として人的資源や社会的基盤などが重要であることは確かだが、科学技術政策における課題としては、研究開発とともに必要なものは何か、という問いが重要である。その答えのひとつは、知識への投資の分析を通して明らかになるであろう。OECD では、研究開発、ソフトウェア、高等教育に対する各国の投資額を知識への投資の指標として用い、その GDP 当たりの比率を用いて各国の投資水準を比較している。（関連する章：第3章(図 3-1)）

このデータによれば、日本の知識への投資額は OECD 加盟国のなかでは上位グループに入る。

内訳を見ると、研究開発への投資水準、及びソフトウェアへの投資水準は比較的高いものの、高等教育への投資水準は低い方である。研究開発への投資が重要であることは、世界的に認められているが、絶対的なものではなく「知識」への投資の一環として位置づけるべきである。今後は、我が国の研究開発投資は、高等教育や情報技術などの連携を考慮して進めていくことが必要であると考えられる。

【図 1-1-2】 知識への投資

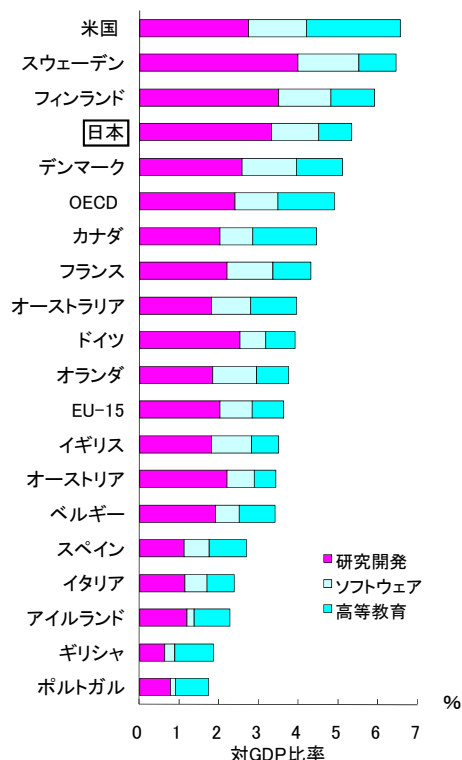

注：1) 2004 年値であるが、教育投資に関しては各国とも 2003 年のデータである。ベルギー、オランダ、オーストラリアは 1998-2003 年のデータである。  
2) OECD はギリシャ、オーストラリア、およびオーストリアを除く。  
3) EU-15 は報告国のグループからギリシャを除く。  
資料：OECD, “STI Scoreboard 2007”  
参照：表 1-1-2

## 1.2 国境を越える科学技術活動

1990年代以降、科学技術活動に関して起きている最も大きな変化は、科学技術のグローバル化である。もちろん、科学技術は本来、グローバルな性格を有しており、科学技術知識の国境を越えた流通は特筆すべきことではない。しかし、現在起きている科学技術のグローバル化は、質的に明らかに従来とは異なる。経済のグローバル化を背景としつつ、インターネットや情報技術の急速な普及に支えられ、科学技術知識の生産自体が国際的な枠組みで行われる様になっているのである。また、進展の速さという点でも、科学技術の最近のグローバル化は特筆すべきものがある。本節では、科学技術のグローバル化を示す指標として、国際共著論文の割合、国境を越えた特許出願件数、技術貿易額、ハイテク製品貿易額をとりあげる。

### 1.2.1 国際共著論文

科学論文の国際共著は、複数の国の研究者（より正確には、異なる国に所在する組織に所属する研究者）が共同で研究を行った成果であり、その件数は、国際的な研究開発活動の状況を示す指標である。

図 1-2-1 に、Science Citation Index（以下、SCI）に収録された論文に占める国際共著論文の割合の推移を示した。SCI の収録論文のうち、科学論文における国際共著論文の割合は、1981 年は 5.3% 程度であった。その 10 年後の 1991 年には約 2 倍の 10.4% に増加し、最新年の 2007 年には 21.9% となり、国際共著論文割合は 26 年間で約 4 倍に増加している。＜関連する章：第 7 章、第 8 章（8.1 節）＞

【図 1-2-1】 科学論文の国際共著の進展：  
SCI に占める国際共著論文の割合の推移

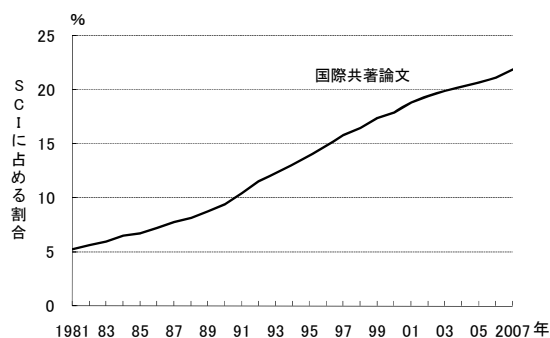

注：自然科学のみ。  
資料：The Thomson corporation, “Science Citation Index, Compact Disk Edition” に基づき、科学技術政策研究所が集計。  
参照：表 1-2-1

### 1.2.2 国境を越えた特許出願

特許に関する統計データは、科学技術の知識生産の成果に関する情報源であり、特に、技術的知識についての情報に加えて、科学技術知識の実際の活用に関連する諸情報を提供する点で重要である。特許のデータは、技術的知識について様々な情報を提供する一方で、全ての発明や技術的知識を網羅しているわけではなく、ひとつの側面を示すものとして考えるべきである。図 1-2-2 は、2007 年 12 月 17 日時点での WIPO, “Statistics on Patents” にデータが掲載されている国の特許出願件数の推移を示したものである。ここでは、世界における特許出願件数を、各国内で出願された特許と、国境を越えて出願された特許の件数、及び PCT 出願によって出願された特許の件数の推移を示した。PCT 出願は PCT リフォームにより 2004 年 1 月 1 日から、出願時の指定国は「みなし全指定」つまり、「願書を提出したことがすべての指定国を指定したものとみなす」こととなり、その後の、調査を経た後に各国指定国に移行、ここで国を選択するようになっている。カウントするのはこの段階での件数である。これを見ると PCT 出願件数が、1995 年以降、著しく増加しているのが目立つ。

世界での全特許出願は増加しているが、特許出願の増加は必ずしも発明件数の増加を意味しておらず、科学技術知識の著しい増大を示しているわけではないが、国境を越えて技術の権利化が進ん

でいることを示している。その意味で、科学技術のグローバル化の急激な進展を示した指標であると言える。

図 1-2-3 には、8 か国の技術貿易のデータを示した。図の上側に技術輸出額、下側に技術輸入額を示している。各国の傾向は一様でないが、概して技術権利の国際的な移動が増加していることがわかる。特に、米国とドイツは、技術輸出額と技術輸入額の両者が著しく増加しているが、ドイツの技術輸入額は2001年を境に減少傾向にある。日本は、1990年代中頃より、技術輸出額の伸びが著しい。

技術貿易のデータは、科学技術のグローバル化の指標であるだけでなく、一国の技術水準や技術面での国際競争力の指標としても用いられる。＜関連する章：第2章、第11章＞

【図 1-2-2】 国境を越えた特許出願の増大：  
世界の特許出願件数の推移

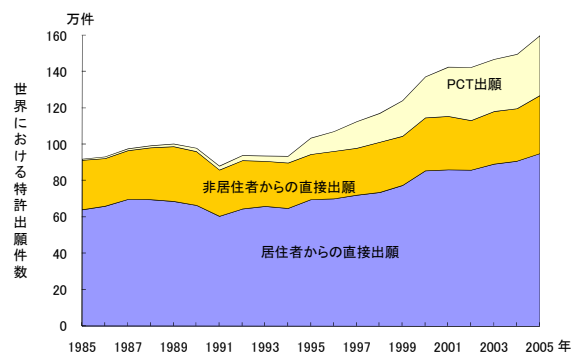

注：居住者からの出願とは、第1番目の出願人が、自らが居住している国・地域に直接出願すること。  
非居住者からの出願とは、出願人が、自らが居住していない国・地域に直接出願すること。  
PCT出願とはPCT国際特許出願を通じた出願のこと。  
資料：WIPO, "Statistics on Patents" (Last update: December 14, 2007)  
参照：表 1-2-2

【図 1-2-3】 主要国の技術貿易額の推移

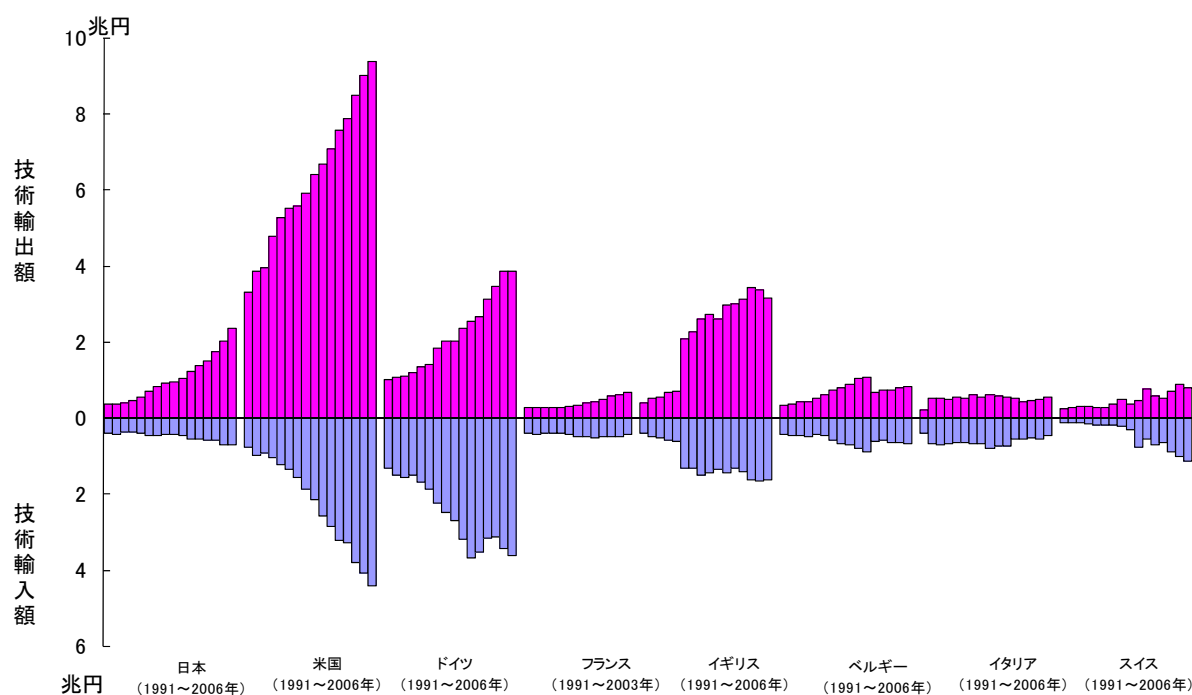

注：購買力平価換算は参考統計E、他の国は表 1-2-3(C)を使用した。

＜日本＞特許、ノウハウや技術指導を対象とする。

1996年、2001年については、調査の対象となる業種に追加が行われたため、非連続である。

＜米国＞ロイヤリティとライセンスのみ。

＜ドイツ＞1990年までは西ドイツ。

1985年までは、特許、ライセンス、商標、意匠を対象とする。1986年からは、更に技術サービス、コンピュータサービス、産業分野の研究開発を含む。

＜フランス、ベルギー＞定義不明。

＜イギリス＞1984年から石油企業の分を含む。

1996年から特許、発明、ライセンス、商標、意匠、技術に関連したサービス及び研究開発を含む。

＜イタリア＞1992年から研究開発、技術的な研究、人材養成、技術者や専門家の派遣及び、技術指導を含む。1991年までは海外への研究開発活動は除く。

＜スイス＞経常取引や収益、技術的なサービス、つまり特許とライセンスの売買に基づく取引高のみならず、その使用に付与する使用料や税金も含まれる。

資料：＜日本＞総務省、「科学技術研究調査報告」

＜米国、ドイツ、フランス、イギリス、ベルギー、イタリア、スイス＞OECD, "Main Science and Technology Indicators 2007/2"

参照：表 1-2-3

### 1.2.3 ハイテク製品貿易

ハイテク産業の製品の貿易額も、科学技術のグローバル化を示す指標のひとつである。ハイテク産業の貿易額は、技術貿易のように科学技術知識そのもののデータではないが、実際に製品開発に活用された科学技術知識の間接的な指標である。

図 1-2-4(A)に、ハイテク製品の貿易額(輸出額と輸入額)のOECD加盟国全体についての合計額の推移を示した。従来、ハイテク製品の輸出額が輸入額を上回っていたが、近年、輸入額が輸出額を上回っている。

次に、OECD加盟国全体のハイテク製品貿易について、主要な産業別の内訳を図 1-2-4(B)に示した。輸入額、輸出額ともに、「電子機器」が最も

大きく、この部門がハイテク製品の輸出入額に大きな影響を及ぼしている。

【図 1-2-4】 OECD 加盟国全体のハイテク産業の貿易額の推移

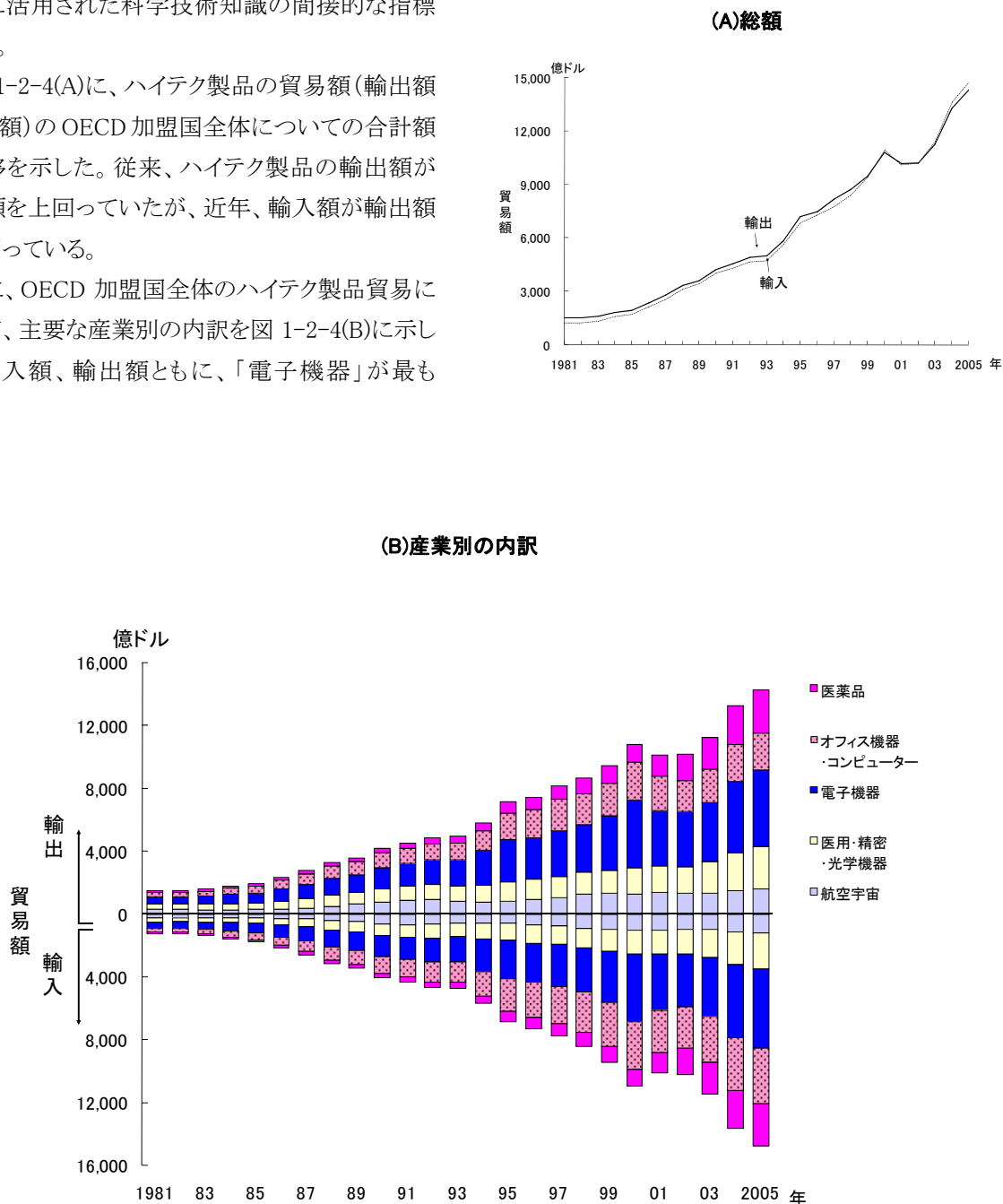

資料: OECD, "Main Science and Technology Indicators 2007/2"  
参照: 表 1-2-4

### 1.3 知識生産の様式の変化

科学技術活動ないし知識生産活動の様式は、近年、大きく変化しているとの指摘がある。その変化について、定量的な指標によって示すことは必ずしも容易ではないが、いくつかの指標から、そのような変化が読みとれる。

図 1-3 は、SCI 収録論文を共著形態によって分類し、それぞれの件数の推移を示したものである。

収録論文全体について、1981 年から 2007 年までの 26 年間で約 39 万件から 1.8 倍の約 69 万件に論文数が増加した。これらの論文を、共著形態によって、①単著論文（著者が一人の論文）、②単一機関内共著（単一の機関に所属する複数の著者による論文）、③国内機関間共著（同一国の複数の機関に所属する著者による論文）、④国際共著論文（異なる国の機関に所属する著者による論文）の 4 種類に分類した。

単著論文は図に示した期間を通じて減少傾向にあり、また、単一機関内共著も長期的には横ばいに推移している。

一方、国内機関間共著と国際共著は 1985 年以降、ほぼ一貫して増加傾向にあり、1981 年から 2007 年までの 26 年間に合わせて約 32 万件の増加が見られる。SCI 収録論文全体の増加は、機関を越えた共著論文の増加が要因であるといえる。

以上より、論文の形態として共著が著しく増加し、機関内共著や単著が減少傾向にあることを踏まえると、科学の知識生産において機関や国のボーダーを越えた協力関係は活発になっているといえる。

<関連する章：第 8 章>

【図 1-3】論文の共著形態の変化：  
論文共著形態別の SCI 収録論文数の推移

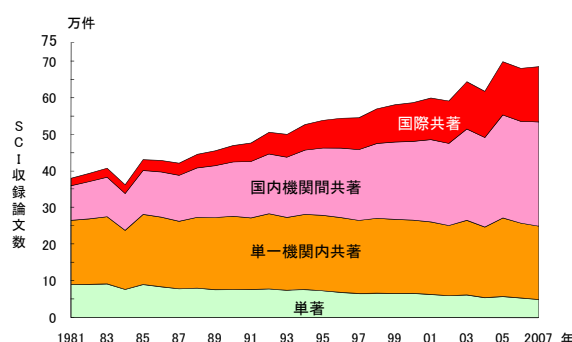

注：自然科学のみ。  
資料：The Thomson corporation, "Science Citation Index, Compact Disk Edition" に基づき、科学技術政策研究所が集計。  
参照：表 1-3

## 第2章 日本のイノベーションシステムの パフォーマンス

イノベーションとは、新しいアイデアや方法、あるいはそれらの導入を意味する語である。一般的には、イノベーションという概念は主として企業による新たな製品やサービスの導入、新しい市場の開拓、新しい経営組織の実施などを指すことが多く、経済発展の主要な原動力と考えられている。革新的な技術を核とするイノベーションが国の経済成長、競争力の強化をもたらすことから、近年、多くの国においてイノベーションの創出を単に企業の活動にゆだねるのではなく、国全体の取り組みがなされている。イノベーションの中心的な担い手は企業であるが、イノベーションの基となる知識の創造や、イノベーションを創出する人材の育成は、様々な組織、場所において行われることが多い。このようなイノベーションを創出するための様々な要素を組み合わせたものをイノベーションシステムと呼ぶ。また、イノベーションの在り方は各国の社会経済体制に左右されるので、国全体のイノベーションシステムをナショナル・イノベーション・システムと呼ぶ。

本章では、日本のナショナル・イノベーション・システムのパフォーマンス及び、それに対する科学技術活動の貢献について検討する。

### 2. 日本の競争力

科学技術は、様々な社会・人類的問題の解決に寄与するだけでなく、経済成長の推進力として、また創造的な活力の源泉としても位置づけられている。このような中、科学技術に対する政府の取り組みも強化され、また、民間企業の研究開発努力が続けられているだけでなく、科学技術も強化されておりその狙いは日本のイノベーションシステムの強化に他ならない。本節では、日本のナショナル・イノベーション・システムについて、国際的な競争力という観点から検討する。

はじめに、経済的な競争力を見ることとする。経済力を示す基本的な指標として、各国の一人当たり GDP の推移を名目値及び実質値(2000 年基準)で示した(図 2-1)。ここでは、特に一人当たり GDP の高い国、および日本との比較上、重要な国のデータを示した。

GDP の国際比較には各国の GDP の通貨換算が必要だが、換算方法には、為替レートによる換算と購買力平価を用いる方法の二つがある。どちらを用いるかによって GDP の値は異なり、各国の順位にも違いが生じる。

図 2-1(C)では、物価上昇の影響を排除した実質

値の GDP を用い、さらに、通貨換算も為替レートではなく、購買力平価を用い、より実質的な国際比較を試みている。

ここでは、2000 年基準の GDP(米ドル建て、購買力平価)を各国の人口で除した値を用いた。通貨換算に際して為替レートの変動の影響を直接的には受けていないため、各国の値は、図 2-1(B)に比べて安定しており、また、各国の相対的な位置も大きな変化が無い。特に、一貫して米国の値が最も大きく、図 2-1(B)のように日本が米国を上回ることが無い点が大きな特徴である。日本の値の推移を見ると、1980 年代後半から 1990 年頃において、一人当たり GDP が大きく増加したが、その後も、長期的に増加傾向にある。

【図 2-1】 各国における一人当たりの GDP の推移

(A)一人当たりの名目 GDP(OECD 購買力平価換算)

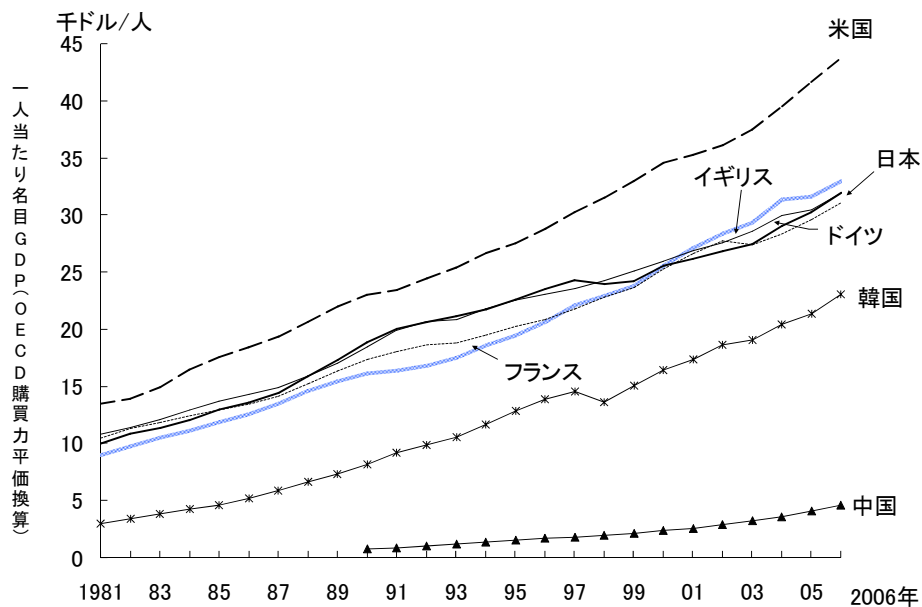

(B)一人当たりの名目 GDP(為替レート換算)

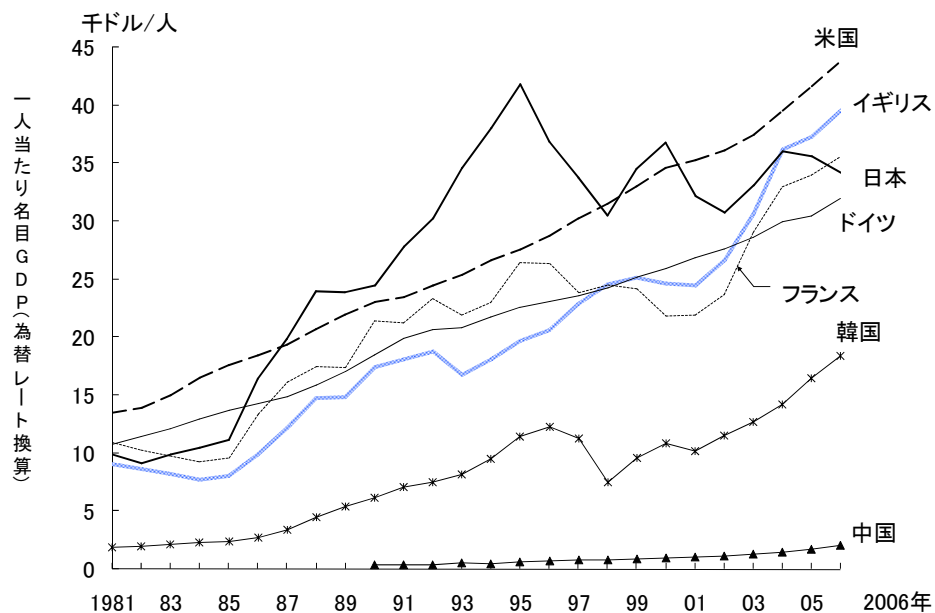



【図 2-1】 各国における一人当たりの GDP の推移

(C)一人当たりの 2000 年基準実質 GDP(OECD 購買力平価換算)

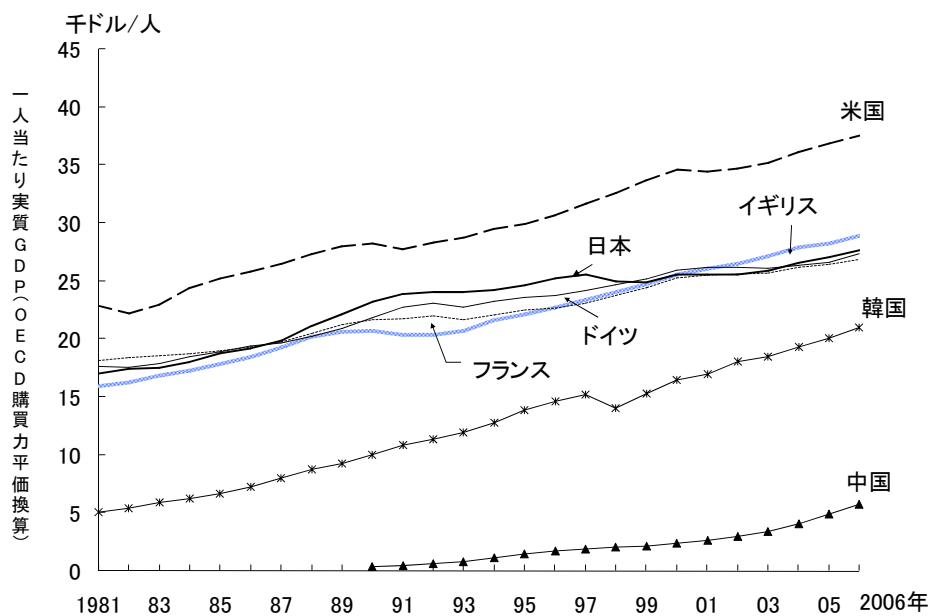

(D)一人当たりの 2000 年基準実質 GDP(為替レート換算)

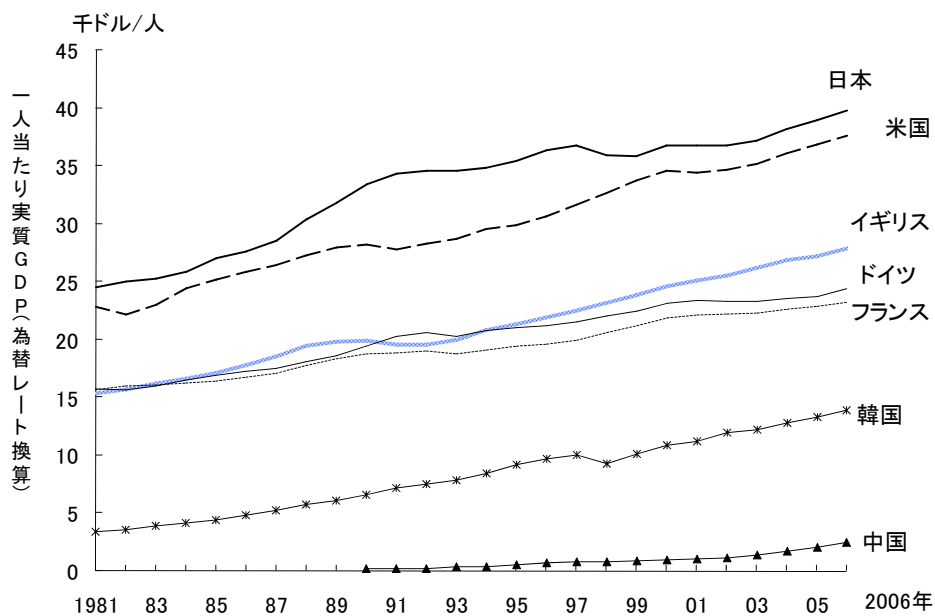

資料: OECD, "Annual National Accounts 2008/1"  
 <中国>OECD, "Main Science and Technology Indicators 2008/1"  
 参照: 表 2-1

図 2-2 では、OECD における日本の位置づけの変化を見るために、図 2-1(C)と同じデータについて、OECD 全体の値を 100 とした指数を示した。この図では、日本の一人当たり GDP が相対的に見て、1991 年にピークに達し、その後は、漸減傾向が数年続き、1996 年に多少持ちなおしているものの、それ以降は減少傾向が続いている。

以上のデータより、日本の経済的な競争力は 1990 年代初頭にピークに達したが、その後は低迷していることがわかる。

【図 2-2】 主要国における一人当たりの GDP の推移  
(OECD 全体を 100 とした指数)

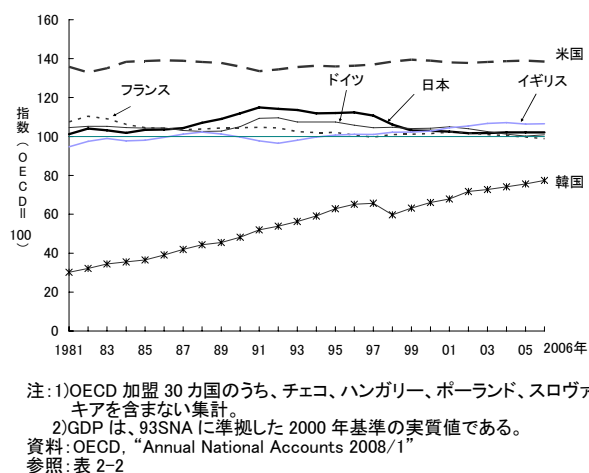

次に、貿易に関する日本の競争力について検討する。ここでは、製造業とハイテク産業の貿易収支の変化を通じて、日本の製造業の競争力がどのように変化してきたかを見ることとする。

図 2-3 に、製造業の貿易収支比の推移を主要 5 か国について示した。貿易収支比は、製造業の輸出額を輸入額で除した値であり、1 であれば輸出額と輸入額が均衡しており、また、1 を超えれば輸出超過であり、貿易に関して強い競争力を持つことを意味する。

日本は、図に示した期間を通じて貿易収支比が 1 を超え、しかも、5 か国中、最大の値を保っており、製造業の貿易に関して強い競争力を有してきたことが分かる。しかし、その値は 1986 年が頂点であり、その後は、1993 年前後と 1998 年に多少のピークは

見られるものの、長期的に収支比が低下する傾向にある。

次に、ハイテク産業の貿易額を比較する。ハイテク産業とは、製造業に属する産業のうち、研究開発集約度の高い産業を指す。ここでは OECD の分類に従い「航空・宇宙」、「電子機器」、「オフィス機器・コンピューター」、「医用・精密・光学機器」、「医薬品」の 5 つの産業をハイテク産業とした。

図 2-4 に、ハイテク産業全体の貿易収支比の推移を 6 か国について示した。製造業全体の場合にも増して日本の収支比は大きいが、1984 年を頂点として、長期的に減少傾向にあり、2003 年には韓国に追い抜かれている。

【図 2-3】 主要国における製造業の貿易収支

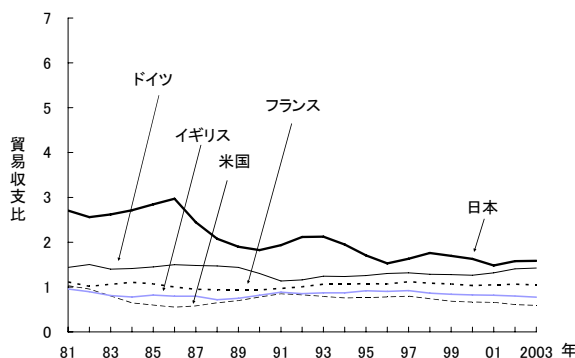

【図 2-4】 主要国におけるハイテクノロジー産業の貿易収支

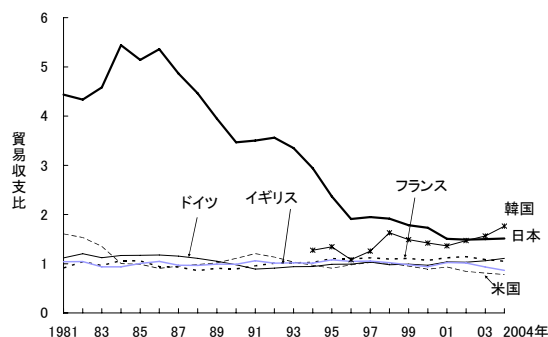

日本のハイテク産業の貿易収支が低下してきた背景を理解するために、産業別の内訳を調べてみる。図 2-5 は、主要国におけるハイテク産業の貿易額を、5 つの産業別の内訳とともに示したものである。

貿易額を通じて見た日本のハイテク産業の特徴は、エレクトロニクス関連産業に強く依存していることである。つまり、ハイテク産業の貿易収支の黒字には「電子機器」産業が大きく寄与している上に、「医用・精密・光学機器」産業がハイテク産業の貿易収支の黒字に寄与している。これらの 2 つの産業は、いずれもエレクトロニクス関連技術に依拠した製品を主に扱っている。なお、「オフィス機器・コンピューター」産業については、2003 年以降、輸入超過となっている。また、「航空・宇宙」産業と「医薬品」産業は輸入超過であり、国際競争力が強いとは言えない。

米国、ドイツ、フランス、イギリスは、「航空・宇宙」産業の最新年における貿易収支が輸出超過であるなど、競争力の源泉がエレクトロニクス関連技術に特化していない。

【図 2-5】 主要国におけるハイテクノロジー産業貿易額の推移

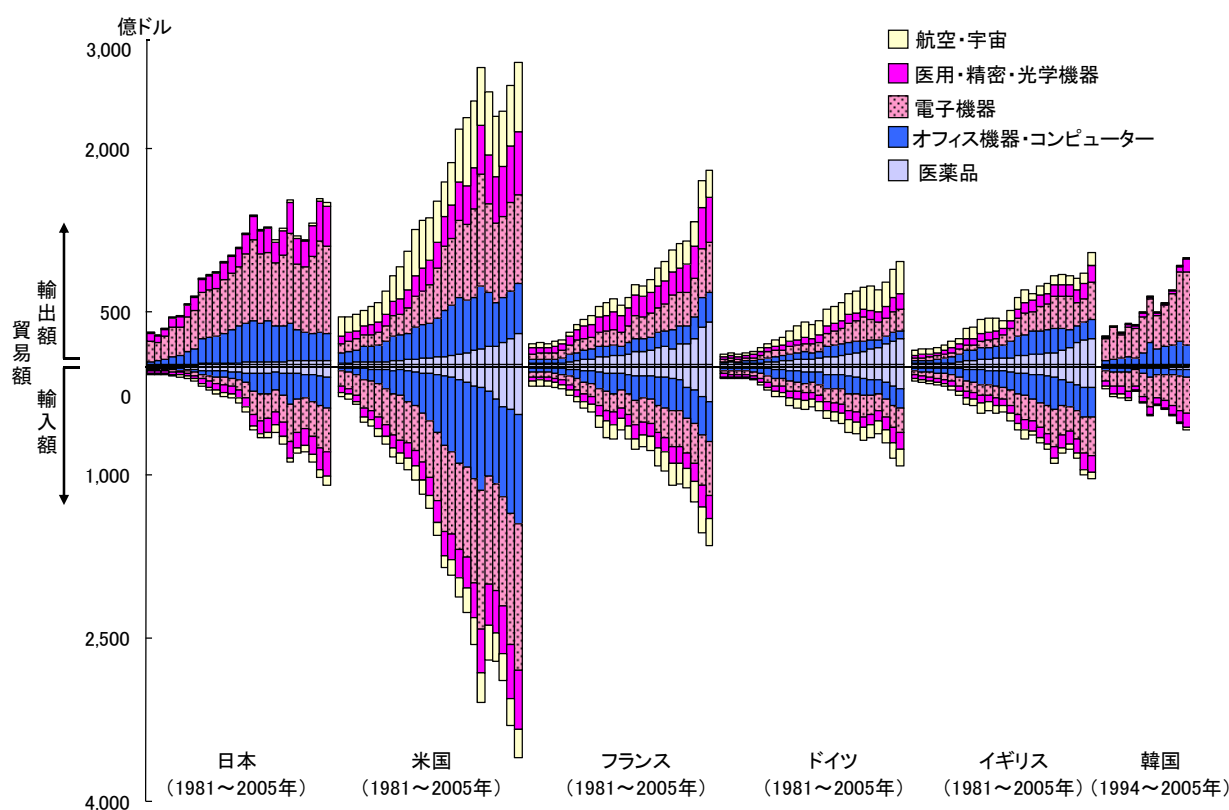

資料: OECD, "Main Science and Technology Indicators 2007/2"  
参照: 表 2-1-5



## 第Ⅱ部

### 知識基盤、人材、教育



## 第 3 章 知識社会における科学技術人材

第 II 部では、科学技術活動を支える最も重要な基盤である人材をとりあつかう。ますます多様化し、複雑化しつつある科学技術を適切にとらえるために、第 3 章では、研究開発人材(狭義の科学技術人材)に対象を限定せず、我が国が移行しつつある知識社会とそれを支える人材に対象を広げ検討する。第 1 節では、知識社会の進展自体に触れるとともに、知識社会への移行が必然性を持つ背景について述べる。第 2 節では知識社会の進展に伴って人材雇用に起きている変化を述べる。第 3 節では教育に起きている変化を概観する。

### 3.1 知識社会化への移行

我が国をはじめとする先進工業国は、工業化社会から知識社会に移行しつつあると言われている。知識社会という言葉は広く使われているが、一般的に、知識が社会・経済の発展を駆動する基本的な要素となる社会を指す語として用いられている<sup>(1)</sup>。知識社会という言葉と概念をめぐる様々な議論があり、実際にそのような社会が到来しつつあるかどうかを巡る対立や、この概念の曖昧さ自体を批判する意見もある。しかし、多くの統計データ、指標に示されているように、経済のサービス化や知識集約化、あるいは社会の情報化が進展していることは事実であり、知識を創造し、普及させ、活用する能力の重要性が高まっていることは確かである。

本節では、そのような認識のもとで、来るべき知識社会に必要な人材像を明らかにすることを試みる。それは、科学技術活動が多様化し、範囲が拡大しつつあるなかで、従来の科学技術の枠組みにとらわれずに広い視野から人材の状況を捉える必要があるためである。

知識の集約化については、いくつかの指標が存在するが、ここでは、知識に対する投資に注目し、各国の知識集約化への取り組みを比較する。

「知識に対する投資」の指標は、本来、測定が困難な“知識への投資”の大きさをおおまかに示す指標として OECD が作成したものである。知識社会(あるいは知識基盤社会)と呼ばれる現代において、代表的と考えられるデータを 3 つ選んで作成したもの

であり、研究開発、ソフトウェア、高等教育に対する国全体の投資額を GDP で基準化している(図 3-1)。

ここでいう「研究開発」とは国の総研究開発費を指す。「ソフトウェア」とは、具体的には、コンピュータ向けソフトの開発費を主とし、やや広い意味に捉え、企業が自社の能力を向上させるために一括導入するソフトウェアの購入費なども含まれている。「高等教育」とは各国の高等教育機関の予算のうち、研究開発の費用を除いた教育に関する費用を指す。

この 3 つの領域は各国において重視されており、特に研究開発とソフトウェアに対する投資は各国において実際に大幅に増加している。

この指標によれば、日本の研究開発に対する投資水準は OECD 加盟国のなかでは 3 位につけており、ソフトウェアへの投資水準は OECD 平均より上位にある。高等教育への投資水準は図に示した国のなかで下位グループにある。

我が国が知識社会の基盤を充実させるためには、研究開発やソフトウェアへの投資が今後も必要であると考えられるが、高等教育への投資を充実させる必要があろう。

(1) 「知識社会」という言葉は、ピーター・F・ドラッカーが用い、広く使われるようになった。また、ダニエル・ペルによる「脱工業化社会」の概念も、実質的に「知識社会」と同様の概念である。

【図 3-1】 知識への投資

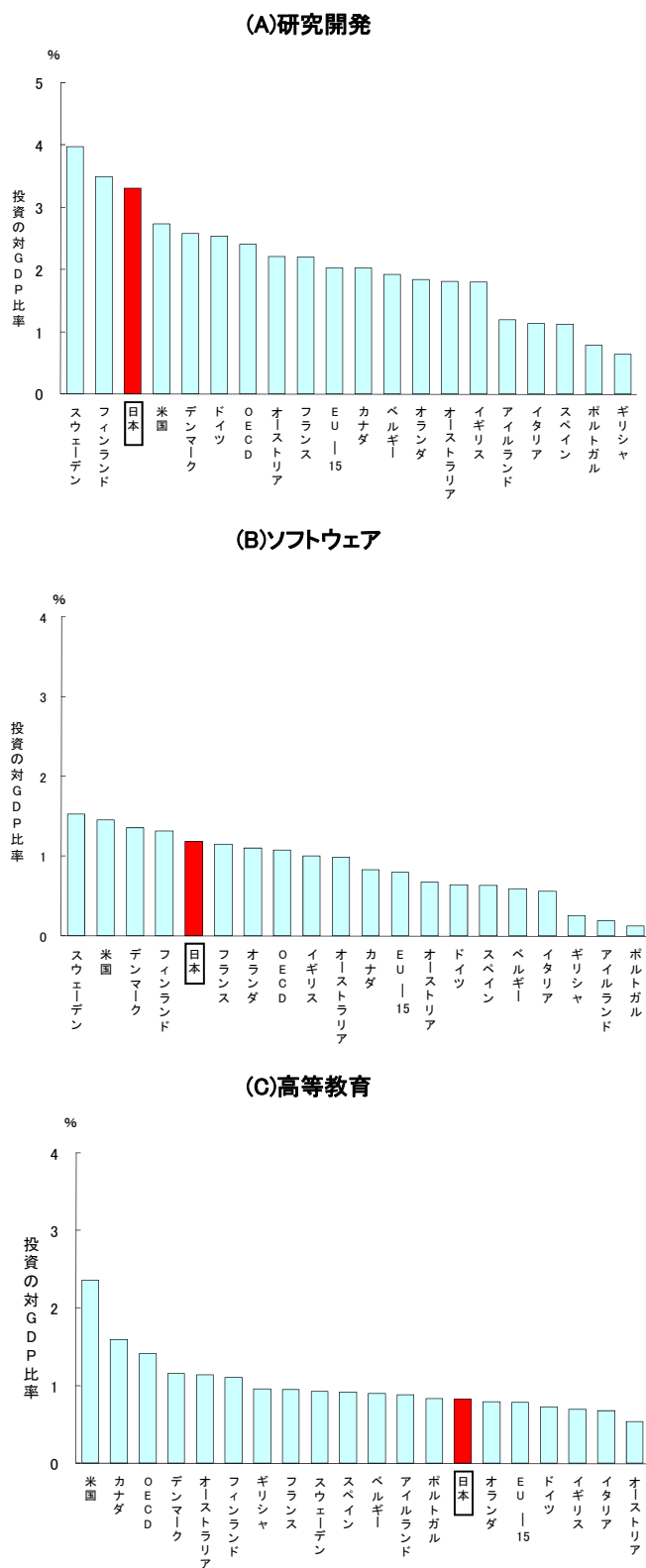

注: 1) 各国とも 2004 年値であるが、教育投資に関しては 2003 年のデータである。

2) ベルギー、オランダ、オーストラリアは 1998-2003 年のデータである。

3) (a): 2003 年値である。

4) OECD はギリシャ、オーストラリア、およびオーストリアを除く。

5) EU-15 は報告国のグループからギリシャを除く。

資料: OECD, "STI Scoreboard 2007"  
参照: 表 3-1



### 3.2 人材に関する社会的変化

次に、人口構成や労働力に関して、我が国や他の先進工業国で起きている変化を概観する。

まず、人口の年齢構成が、急激に変化している。図3-2-1に、日本の年齢階級別人口構成比の推移と将来推計を示す。少子高齢化社会へと移り変わり、主要な労働力である15歳以上64歳以下人口の全人口に占める割合が、2000年の67.9%から、2005年は65.8%となった。2030年には58.5%、2050年には51.8%へと急減すると推計されている。

【図3-2-1】日本の年齢階級別人口構成比の推移と将来推計

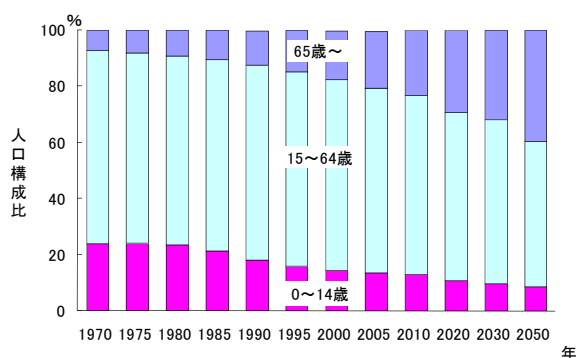

注：1970年は沖縄を含まない。  
資料：1970年～2005年までは総務省統計局、「国勢調査」、2010年以降は国立社会保障・人口問題研究所、「日本の将来推計人口」（2006年12月推計）による。  
参照：表3-2-1

図3-2-2に示すように、各国の労働力率も1990年代後半以降頭打ちになってきているように見える。ただし、近年ドイツの労働力率は増加している。労働力人口の減少に早急に対応する必要性が生じている。

【図3-2-2】主要5か国における労働力率の推移

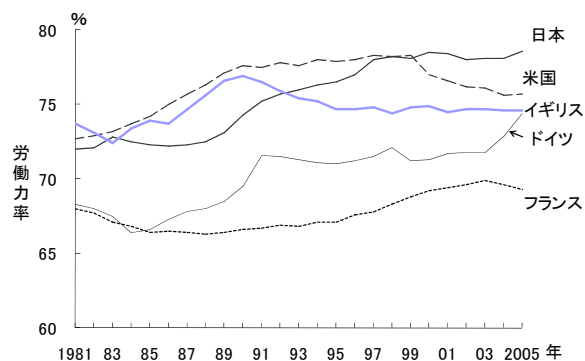

注：1)労働力率＝（労働力人口÷15歳～64歳人口）×100  
2)1990年までは旧西ドイツ地域、91年以降は統一ドイツの数値。  
資料：厚生労働省統計表データベースシステム労働統計要覧（webサイト）  
参照：表3-2-2

一方で高学歴化が起きている。図3-2-3に、日本および米国における25歳以上人口に占める大学卒以上の学歴を有する人口割合の推移を示す。

【図3-2-3】日本と米国における25歳以上人口に占める大学卒以上の学歴を有する人口割合の推移

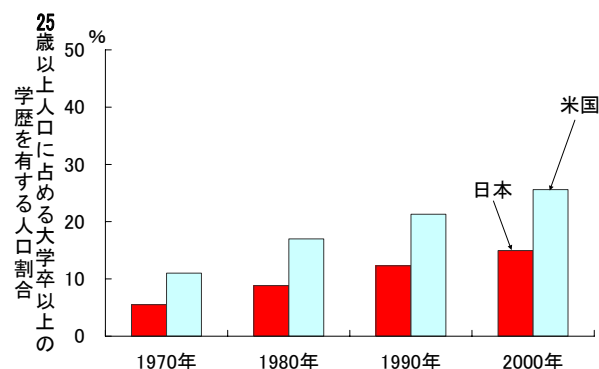

注：日本のデータには、大学院在学中の者は計上されていない。  
資料：＜日本＞総務省統計局、「国勢調査報告」1970、1980、1990、2000  
＜米国＞U.S. Dept. Education, National Center for Education Statistics, "Education Statistics"  
参照：表3-2-3

大学卒といっても、教育内容や進学率は各国様々であり、単純な比較は難しいものである。しかし、日米ともに大学卒以上の割合が上昇しており、高学歴化が確実に進んでいる。

労働者の数が減っても、個々人が高学歴である強みを生かせば、国全体としては労働力人口低下による影響を受けずに済む—これが知識社会への移行が将来的な社会の姿として語られる大きな要因である。知識を核としたこの新しい労働の様態は、「知識労働」とも呼ばれている。

現在は知識社会へと移行してゆく途中段階、すなわち過渡期であると一般的にはみなされているが、人材にもすでに過渡期の影響が出始めている。

たとえば、主要国の産業構造を見ると(図 3-2-4)、いずれの国でも第二次産業の従業者の割合が減り続け、代わって第三次産業が大きく伸びている。IT産業やヘルスケア産業など知識産業は、第三次産業に分類されることが比較的多いことから、知識産業の興隆がうかがえる。

【図 3-2-4】 主要国の産業別従業者割合の推移

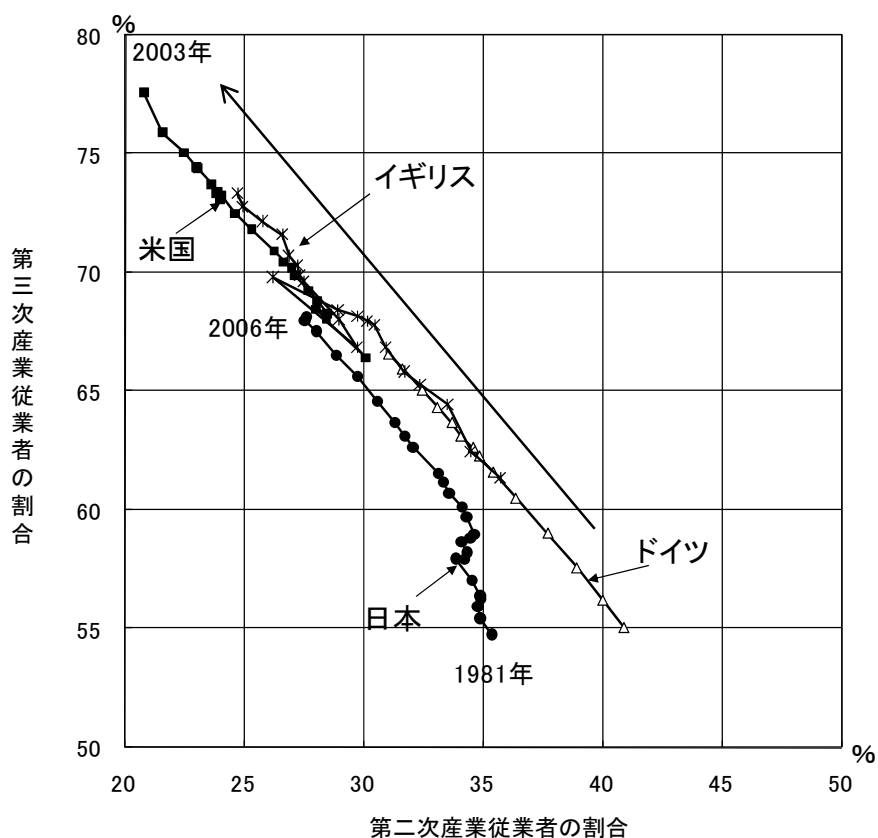

注：日本は 1981～2006 年、米国は 1981～2003 年、ドイツは 1991～2004 年、イギリスは 1981～2001 年の値である。  
資料：OECD, "Labour Market Statistics - DATA"(web サイト)  
参照：表 3-2-4

また、図 3-2-5 には日本における職業別の就業者数の推移を示した。就業者総数は 1995 年まで増加していたが近年横ばい傾向が見える。内訳を見ると、「製造・制作・機械運転および建設作業員」が多いが、近年減少しており、一方、専門的・技術的職業従事者が伸びていることに、知識労働の増加がみえる。

【図 3-2-5】日本の職業別就業者数の推移

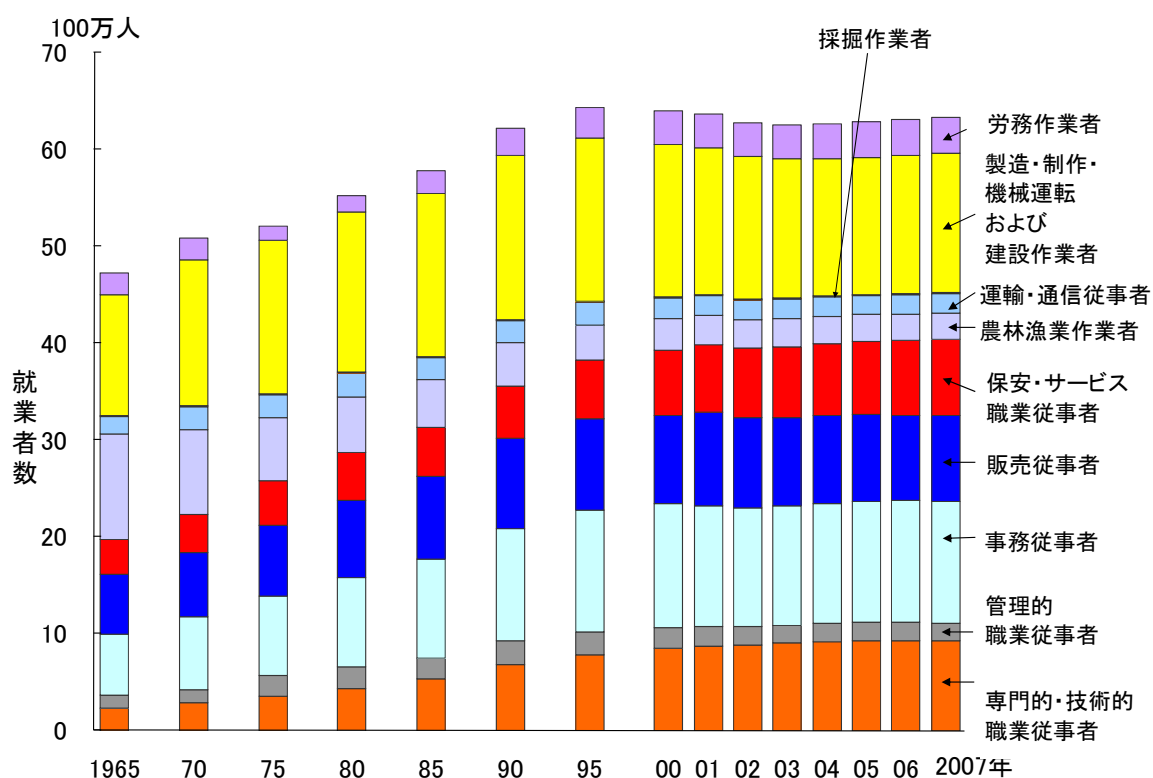

注：職業分類が昭和 55 年国勢調査で改訂されたのに伴い、昭和 56 年 1 月以降、次のとおり変更した。

①これまでの「採鉱・採石作業員」を「採掘作業員」に改称した。

②これまでの「単純作業員」を「労務作業員」に改称した。

③これまで「保安・サービス職業従事者」に含まれていた「清掃員」を「労務作業員」に含めた。

資料：総務省、「労働力調査報告」

参照：表 3-2-5

### 3.3 教育の変化

知識労働には高度な知識が必要であり、しかも、知識は日々進歩している。学校教育を終えて就職した労働者は、その後も新しい知識を取り入れ、それを活用してゆかなければ、知識労働が成り立たない。

図 3-3-1 は、日本企業における OJT (On the Job Training) と Off-JT (Off the Job Training) の実施率を示したものである。Off-JT が OJT を上回っており、見様見真似で仕事を覚えるよりも、新しい知識を外部から取り入れながら仕事を組み立てている様子が見えがえる。

【図 3-3-1】日本企業における計画的な OJT と Off-JT の実施率

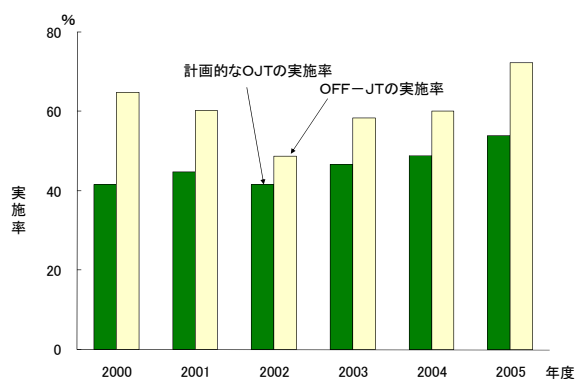

注: 1) 「計画的なOJT」とは、日常の業務につきながら行われる教育訓練のことをいい、教育訓練に関する計画書を作成するなどして教育担当者、対象者、期間、内容などを具体的に定めて段階的・継続的に実施すること。  
 2) 「OFF-JT」とは、通常の仕事を一時的に離れて行う教育訓練(研修)のこと。  
 3) 調査対象企業は、従業員規模 30 人以上の企業  
 資料: 厚生労働省、「能力開発基本調査報告書」、「能力開発基本調査結果概要」  
 参照: 表 3-3-1

さらに大学院においても、社会人大学院生の割合が高まっている(図 3-3-2)。社会人とは、調査日において職に就いている者、すなわち、給料、賃金、報酬その他の経常的な収入を目的とする仕事に就いている者であり、企業等を退職した者、及び主婦等をも含む。今後は専門職大学院の増加により、ますますこの傾向に拍車がかかることが予想される。

【図 3-3-2】日本の社会人大学院生数の推移

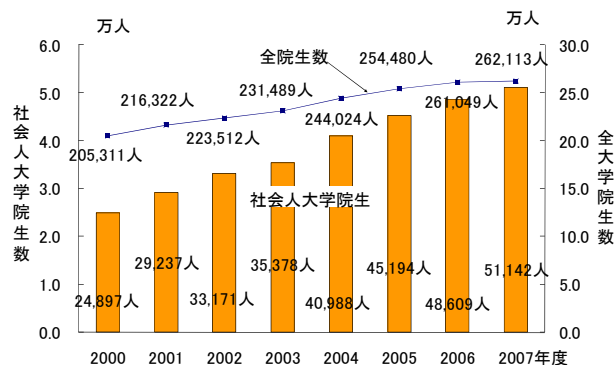

注: 1) 「社会人」とは、各 5 月 1 日において職に就いている者、すなわち、給料、賃金、報酬その他の経常的な収入を目的とする仕事に就いている者であり、企業等を退職した者、及び主婦等を含む。  
 2) ここでの大学院生とは、修士課程または博士前期課程、博士課程または博士後期課程、専門職大学院課程のいずれかに在籍する者をいう。  
 3) 科学技術政策研究所、「科学技術指標(NR.No.73)」図 3-2-12 の図番号を変更した。  
 資料: 文部科学省、「学校基本調査報告」  
 参照: 表 3-3-2

以上のように、知識労働に就くということは、ひとたび学校を卒業して職を得た後も、新しい知識を取り入れるべく継続教育を受け、資格を取るなどして自らの知識をアピールしていくことの連鎖といえよう。

## 第4章 知識社会における研究者

科学技術分野における知識の生産において研究者は主要な役割を果たしている。知識社会では知識生産・活用がより重視されるため、研究者の役割はより大きくなると考えられる。ここでは、知識社会における研究者に関する状況と課題を示す。

### 4.1 研究者数の変化

現在、我が国の研究者数は 87 万 5 千人(2007 年)であり、米国の 139 万 5 千人(2002 年)に次いでいる(図 4-1-1)。ただし、研究者数に関する統計データは国による違いがあり、様々な条件を考慮して比較する必要がある。

【図 4-1-1】 主要国の研究者数

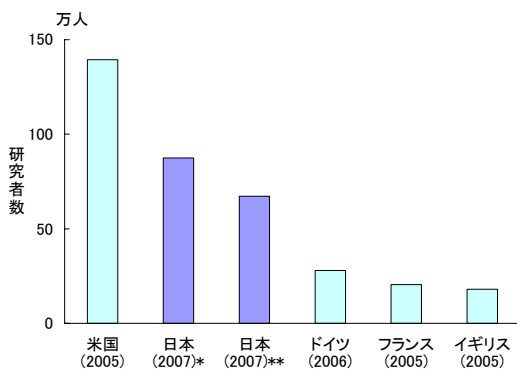

注: 1) 日本(2007)\*はヘッドカウント(HC)、日本(2006)\*\*はフルタイム換算(FTE)値。  
2) 各国のデータの詳細は第6章 表 6-1-4 参照。  
資料: <日本> 総務省、「科学技術研究調査報告」  
文部科学省科学技術・学術政策局、「大学におけるフルタイム換算データに関する調査報告」(平成 15 年 11 月)  
(フルタイム換算係数のみ使用)  
<米国、ドイツ、フランス、イギリス> OECD, "Main Science and Technology Indicators 2007/2"  
参照: 表 4-1-1

#### 4.1.1 労働力人口当たりの研究者数の変化

知識生産の主要な担い手である研究者の割合がどのくらいかということが、その社会の知識生産の人材基盤についての重要な指標となると考えられる。まず、労働力人口(就業者数と完全失業者数の合計)当たりの研究者の割合の変化を見る。

我が国の労働力人口 1 万人当たりの研究者数は 131 人(2007 年)である。過去約 25 年の推移を見ると、1980 年の 64 人から 2 倍強に増加している(図 4-1-2)。

これは知識社会への移行に伴って、知識生産の

担い手である研究者の役割が増大してきたことを示している。

【図 4-1-2】 労働力人口 1 万人当たりの研究者数の推移

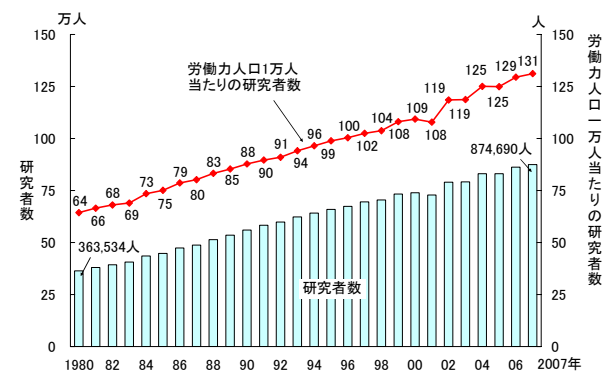

注: 1) 労働力人口とは就業者数と完全失業者数を合計したもの。  
2) 研究者数は全てヘッドカウント。  
3) 資料として用いている総務省「科学技術研究調査報告」における研究者とは、次の条件を満たす者である。  
<2001 年まで>  
① 大学(短期大学を除く。)の課程を修了した者、又はこれと同等以上の専門的知識を有する者。  
② 2 年以上の研究の経歴を有する者。  
③ 特定の研究テーマをもって研究を行っている者。  
<2002 年以降>上記のうち②を削除。また、2001 年までは、研究者は本務者(内部で研究を主とする者)と兼務者(外部に本務を持つ者)とに区分されている。2002 年以降では、研究者数の統計のみが行われ、本務者数及び兼務者数の統計は行われていない。ここで研究者とは 2001 年までは研究者のうち本務者、2002 年以降では研究者を示す。  
4) 自然科学及び人文社会科学を含む。  
資料: 総務省、「科学技術研究調査報告」、総務省、「労働力調査」  
参照: 表 4-1-2

これらの研究者の増加はどのセクターから生じたのであろうか。1980 年の研究者数は 363,534 人で 2007 年までに 874,690 人となり、511,156 人増加している。この増加分の大半を産業部門が担っている(図 4-1-3(A))。我が国の研究者数の部門別の割合は 1980 年の分布(産業 47.7%、大学等 43.6%、政府研究機関 7.7%、非営利団体 1.0%)から 2007 年の分布(産業 60.3%、大学等 34.4%、政府研究機関 4.1%、非営利団体 1.2%)となり、産業部門へ比重が大きくシフトしている。

次にその増加している産業部門の内訳を見てみる(図 4-1-3(B))。産業の中では製造業の存在が群を抜いている。2007 年では産業部門の研究者数は 527,100 人のうち製造業の研究者数は 461,592 人で 87.6%を占めている。

製造業を業種別に見ると、通信・電子・電気計測器工業、自動車工業、機械工業などの業種が、研究者数の増加に大きく寄与している(図 4-1-3(C))。最も増加した通信・電子・電気計測器工業は知識社会を支える情報関連の機器やシステムを供給する主要な産業であり、知識社会の進展と共に同業種の研究者数が増大したと考えられる。

【図 4-1-3】 研究者数の変化

(A) 部門別研究者数の推移

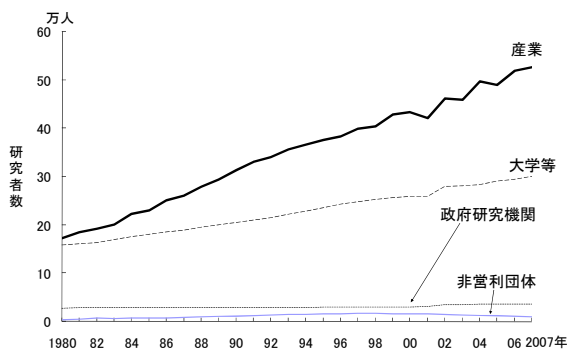

注: 1) 研究者数は全てヘッドカウント。  
2) 「産業」は、科学技術研究調査報告より 2001 年までは「会社等」、2002 年以降は「企業等」のデータを使用した。  
3) 「非営利団体」は 2001 年までは「民営研究機関」として集計されていた。  
資料: 総務省、「科学技術研究調査報告」  
参照: 表 4-1-3(A)

(B) 産業部門別研究者数の変化

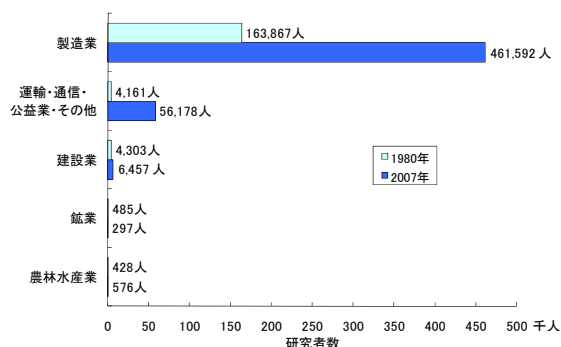

注: 1) 研究者数は全てヘッドカウント。  
2) 運輸・通信・公益業・その他にはソフトウェア業を含む。ただし、ソフトウェア業のデータは 1980 年には統計がとられていない。また、2007 年は「ソフトウェア・情報処理業」として集計されている。  
資料: 総務省、「科学技術研究調査報告」  
参照: 表 4-1-3(B)

(C) 製造業 主要業種別研究者数の変化

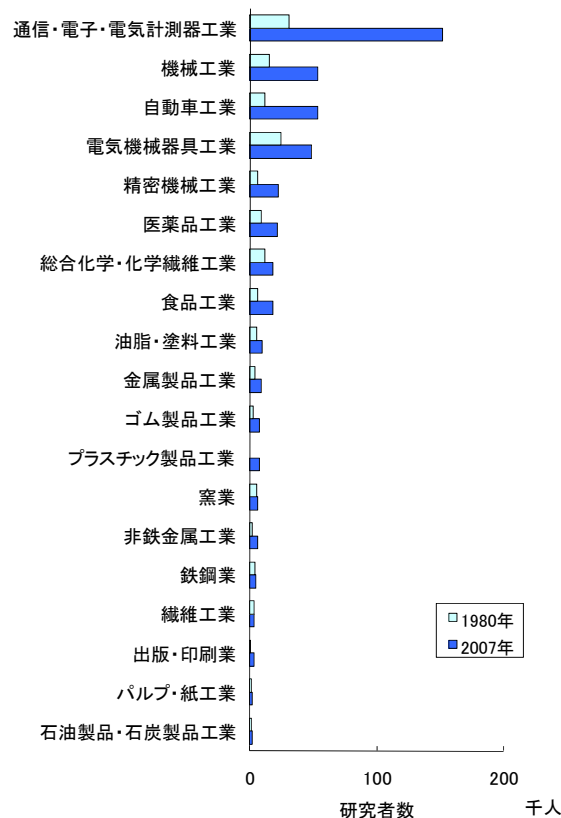

注: 1) 研究者数は全てヘッドカウント。  
2) プラスチック製品工業のデータは、1980 年時点では統計がとられていない。  
3) 2007 年の「通信・電子・電気計測器工業」は科学技術研究調査報告の「電子応用・電気計測器工業」、「情報通信機械器具工業」と「電子部品・デバイス工業」の合計したもの。  
資料: 総務省、「科学技術研究調査報告」  
参照: 表 4-1-3(C)

### 4.1.2 従業員当たりの研究者数の推移

#### (1) 産業別従業員当たりの研究者数の推移

産業において、従業員に占める研究者の割合は、その産業での知識生産の役割の大きさを示す指標になると考えられる。知識生産が重視される知識社会への移行に伴って、この割合が大きくなると考えられる。

2007年時点で研究開発を実施している企業の従業員1万人当たりの研究者数が最も多いのは製造業の975人である。次にソフトウェア業(情報処理産業含む)、農林水産業、鉱業、建設業となる(図4-1-4)。

【図4-1-4】主要産業別従業員1万人当たりの研究者数の推移

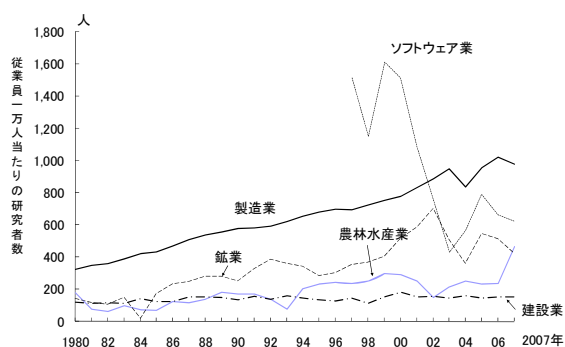

注: 1) 研究者数はFTE。  
2) ソフトウェア業のデータは1997年より統計として収集された。  
3) ソフトウェア業は2002年以降、ソフトウェア・情報処理産業に変更されている。  
資料: 総務省、「科学技術研究調査報告」  
参照: 表4-1-4

#### (2) 製造業における各業種別従業員当たりの研究者数の推移

製造業の業種別の研究開発を実施している企業の従業員当たりの研究者数の推移を見てみる(図4-1-5)。研究開発を実施している企業の従業員1万人当たりの研究者数は各業種によって異なり、大きなバラツキがみられる。これによると、研究開発を実施している企業の従業員1万人当たり研究者の数が最も多いのは、2007年時点では通信・電子・電気計測工業1,897人である。次に油脂・塗料工業、精密機械工業となっている。一方、最も少ないのは鉄鋼業であり、次に金属製品工業、食品工業である。また、1980年から2007年への研究開発を実施して

いる企業の従業員1万人当たりの研究者数の変化を見ると、最も変化したのが出版・印刷業で11.9倍になっている。また、変化が最も小さかったのは医薬品工業で1.7倍である。

このように、27年間の従業員当たりの研究者数は、増加の比率は業種によって異なっているが、製造業の全ての業種で増えており、知識生産の役割が大きくなってきていることを示している。

【図4-1-5】製造業主要業種別従業員1万人当たりの研究者数の変化

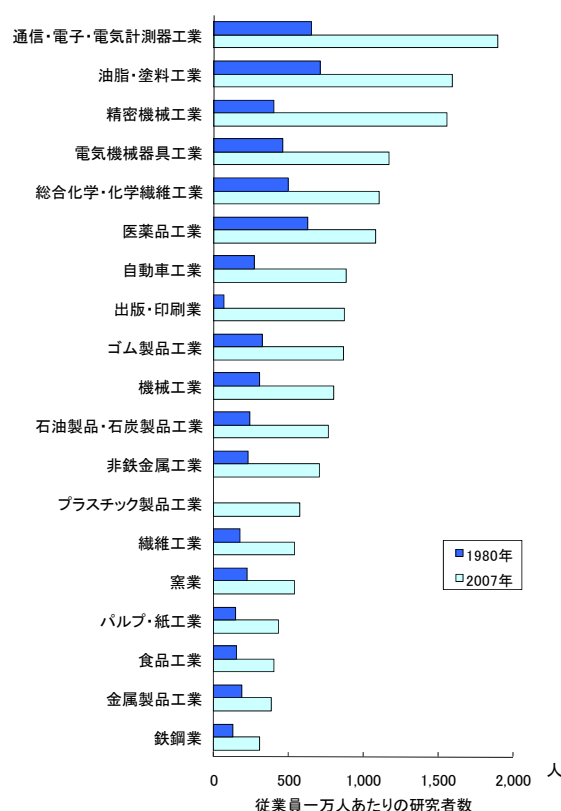

注: 1) 研究者数は全てヘッドカウント。  
2) プラスチック製品工業のデータは、1980年時点では統計がとられていない。  
3) 2007年の「通信・電子・電気計測器工業」は科学技術研究調査報告の「電子応用・電気計測器工業」、「情報通信機械器具工業」と「電子部品・デバイス工業」の合計したもの。  
資料: 総務省、「科学技術研究調査報告」  
参照: 表4-1-5



## 4.2 知識の生産性向上のための研究者の活用及び育成の進展

知識社会の進展に伴って、知識の生産性を向上させることが重要になってくる。そのためには、研究者の性別や国籍といった属性にかかわらず、より優秀な人材が求められる。また、研究者の多様性や研究者一人一人の能力の向上がますます重要になってくる。ここでは、研究者の活用や育成について状況を見てみる。

### 4.2.1 女性研究者の活用

#### (1) 我が国の女性研究者数の推移と研究者全体に占める割合

知識社会において、女性研究者の活用は研究人材の供給源として、また、研究者の多様性を高めることにより、知識の生産性向上への貢献が期待される。

我が国では、女性研究者の数は 2007 年時点では 108,547 人で研究者全体の 12.4%を占めている(図 4-2-1)。過去の推移を見てみると、女性研究者数及びその割合は、増加傾向にある。知識社会の進展と共に女性研究者の役割が大きくなっていることがうかがえる。

【図 4-2-1】 女性研究者数及び全体に占める割合の推移

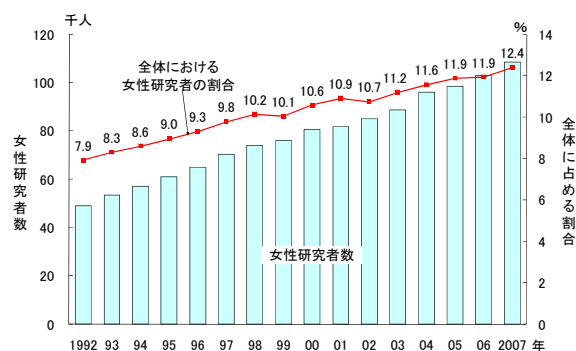

注: 総務省「科学技術研究調査報告」にて発表された女性比率を採用した。ここでは2001年までの研究者数については企業等及び非営利団体・公的機関は研究本務者、大学等は兼務者を含む研究者を使用し計算されている。2002年以降の男女別の研究者はヘッドカウントで調査している。

資料: 総務省、「科学技術研究調査報告」  
参照: 表 4-2-1

#### (2) 女性研究者の割合(国際比較)

ヨーロッパ諸国等と日本の女性研究者の割合を比較する。我が国の女性研究者の全研究者数に占める割合は 12.4%で、調査国中、最も小さい(図 4-2-2)。研究分野における女性の進出が、ヨーロッパ諸国と比較して遅れており、女性の能力を活用しきれていない。別の見方をすれば、我が国では女性研究者の増える余地は大きいといえる。

【図 4-2-2】 女性研究者数の全体に占める割合(国際比較)

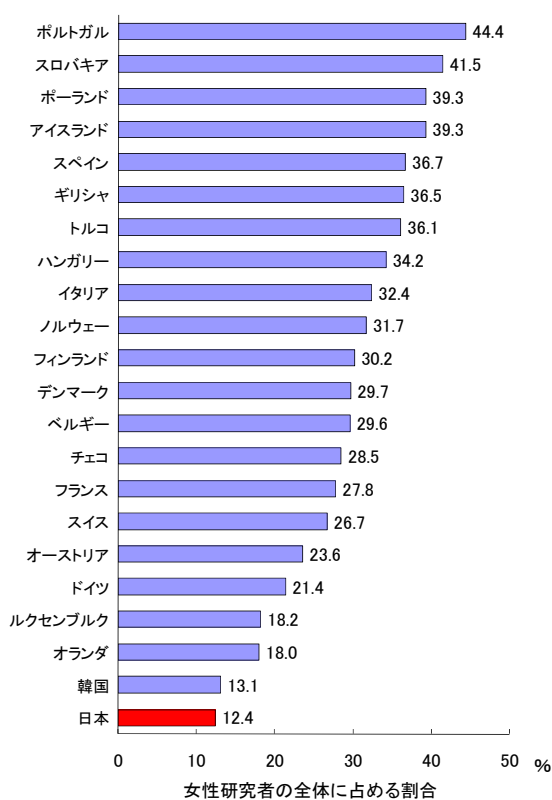

注: 1) 日本は 2007 年、ロシア、スロバキア、スロベニア、ハンガリー、チェコ、韓国は 2005 年、ルーマニア、ポーランド、トルコ、スペイン、イタリア、フィンランド、フランス、スイス、オーストリアは 2004 年、他の国は 2003 年データである。  
2) ドイツは FTE 値、他国は実数である。  
3) オランダの値は国家の見積もり又は必要に応じて OECD の基準に一致するように事務局で修正された推定値。  
4) ハンガリーの値の防衛関係は除く。  
5) スロバキアの値は暫定値。  
なお、下記資料中に米国、英国のデータはない。  
資料: <日本> 総務省、「科学技術研究調査報告」  
<その他> OECD, "Main Science and Technology Indicators 2007/2"

参照: 表 4-2-2



## 4.2.2 外国人研究者の活用

経済のグローバル化に伴って、モノ、サービス、資本、情報の移動だけでなく、人の移動も活発化している。近年は、人材のグローバル・コンペティションという新たな時代へ移行しつつある。この環境の下で、企業は知識の生産性を向上させるために、国籍にかかわらずより優秀な研究者への需要を高めている。

このような中、外国人研究者は異なる文化や考え方、経験等を持っており、参加した研究グループに知的な刺激を与え、知識の生産性の向上に寄与するものと考えられる。知識社会の進展と共に、外国人研究者の役割は大きくなっていくと考えられる。

## (1)我が国の外国人研究者数の推移と全体に占める割合

2006 年末現在、我が国における外国人研究者数は10,857人である(図4-2-3)。ここでの外国人研究者数は、法務省の在留外国人統計、在留資格別外国人登録者数の中で、資格が教授(大学若しくはこれに準ずる機関または高等専門学校において研究、研究の指導又は教育をする活動)の者と研究(公私の機関との契約に基づいて研究を行う業務に従事する活動)の者の合計である。

経年変化を見てみると、我が国の研究者総数に対する外国人の比率は、近年、減少傾向にある。

【図 4-2-3】 外国人研究者数の推移と総研究者数に対する比率

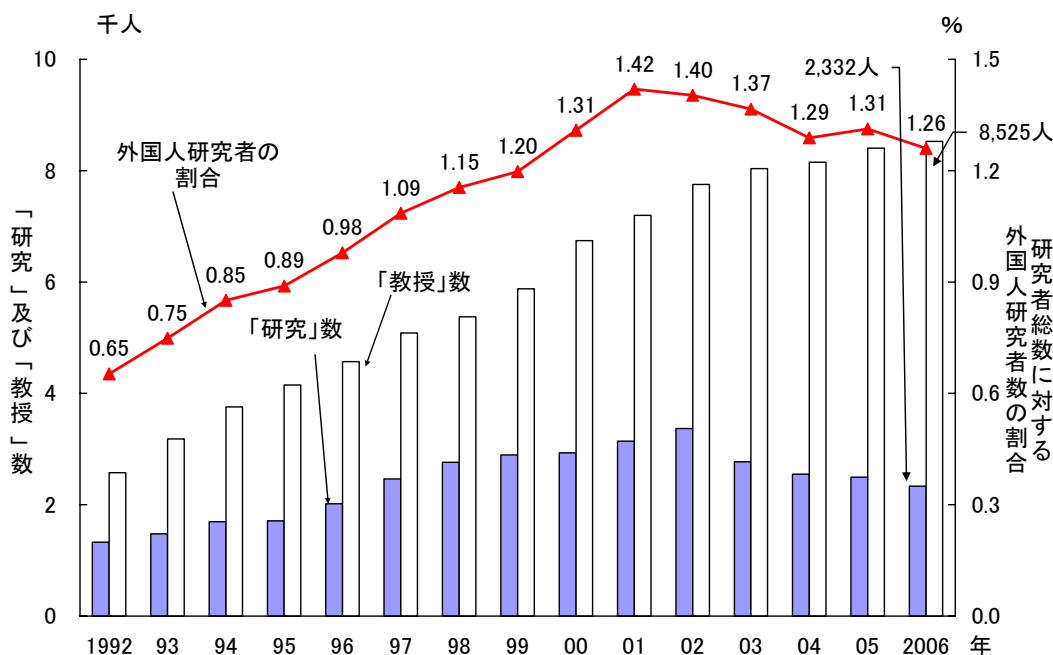

注：外国人研究者とは在留資格が「教授」(大学若しくはこれに準ずる機関または高等専門学校において研究、研究の指導又は教育をする活動)と「研究」(公私の機関との契約に基づいて研究を行う業務に従事する活動)の合計である。

資料：法務省、「在留外国人統計」

総務省、「科学技術研究調査報告」

参照：表 4-2-3

これを国籍別の割合で見ると、2006 年末時点で、中国が 31.9%、米国 11.7%、韓国・朝鮮 11.6%、イギリス 4.9%、インド 4.2%の順になっている(図 4-2-4)。

【図 4-2-4】我が国の外国人研究者の国籍別分布(2006 年末現在)

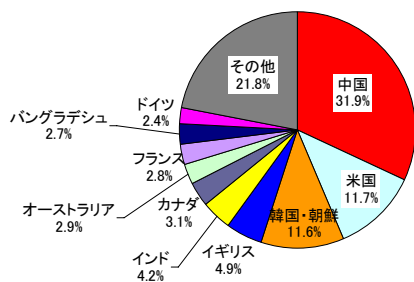

注: 外国人研究者数は、法務省の在留外国人統計、在留資格別 外国人登録者数の中で、資格が教授(大学若しくはこれに準ずる機関または高等専門学校において研究、研究の指導又は教育をする活動)と研究(公私の機関との契約に基づいて研究を行う業務に従事する活動)の合計である。  
資料: 法務省、「在留外国人統計」  
参照: 表 4-2-4

また、資格が「教授」の外国人が比較的多い(図 4-2-3)ことから、組織種類別には、大学等での外国人研究者の受け入れが相対的に活発であることを示している。

## (2)米国での外国人研究者の状況

米国における博士号保持者のうち、34.6%の 30 万人が外国生まれである(図 4-2-5(A))。分野別に見ると、コンピューターサイエンスが 57.4%、工学 50.6%、物理 36.9%、ライフサイエンス 36.2%となっている。また、これを出生地別の分布をみると、上位に中国 21.6%、インド 14.1%、イギリス 6.8%がある。日本は 1.9%を占めている(図 4-2-5(B))。

【図 4-2-5】米国 外国人科学工学分野博士号保持者(2003 年)

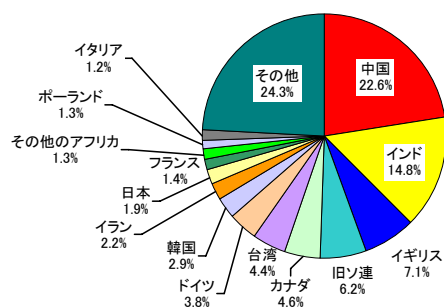
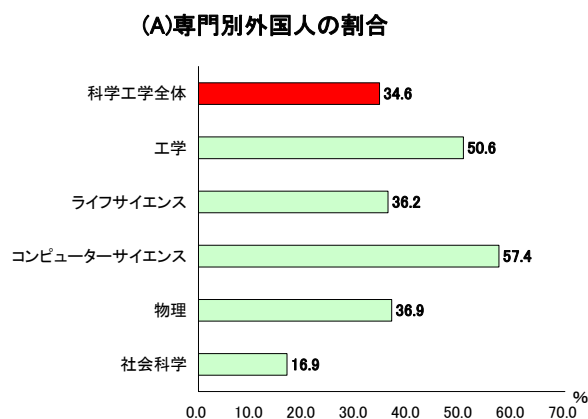

(B)出生地分布

注: 1)「科学工学」は Science and Engineering の訳である。  
2)「物理」の内容は Chemistry, Geosciences, Physics and astronomy, Other である。  
資料: NSF, "Science and Engineering Indicators 2006, 2008"  
参照: 表 4-2-5

### 4.2.3 大学院教育の活用

#### (1)理工系大学院修了者数の推移

2007年時点での修了者数は工学修士 30,995 人、工学博士 3,719 人、理学修士 6,367 人、理学博士 1,687 人である。図 4-2-6 から知識社会の移行の中で大学院教育への需要が増大していることがわかる。

【図 4-2-6】理工系大学院修了者数の推移

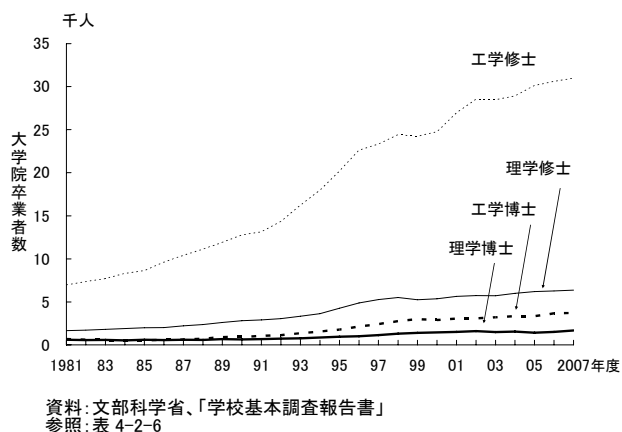

#### (2)社会人大学院生の増加

知識生産のスピードが加速され、高度化・細分化されている知識社会では、研究者を含む社会人に新しい知識を供給するための大学院教育の需要が増大すると考えられる。

2007年時点、理工系の大学院全学生数に占める社会人の割合は6.2%で、6,067人になっている。統計データを取り始めた2000年には、4.4%、3,966人であった。ここ数年の傾向ではあるが、理工系に占める社会人学生の割合及び絶対数ともに増加している（図 4-2-7）。

これをさらに学位レベルで社会人学生の割合を見てみる。2007年では、理工系の社会人大学院生の中で工学博士課程の人が4,114人で全工学博士課程学生に占める割合は29.5%である。これは理学博士課程学生の9.6%、工学修士課程学生の2.0%、理学修士課程学生の0.8%と比較するとかなり高い値といえよう。

【図 4-2-7】理工系大学院における社会人学生の数と割合の推移

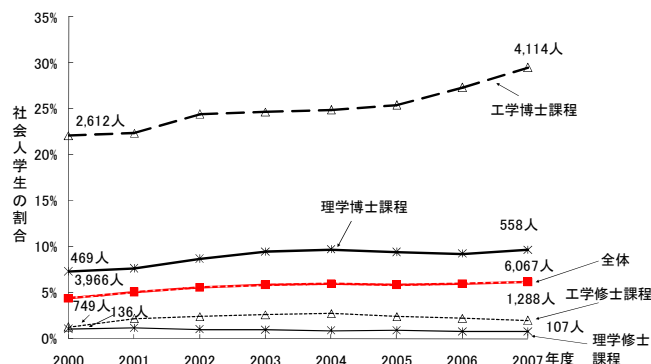

#### (3)博士課程修了者の課題

ここでは理工系の修士及び博士課程修了者の無業者（進学も就職もしていない者）の割合の推移を見る（図 4-2-8）。博士課程修了者の無業者数の割合が常に修士課程修了者のそれより高い。これは理学及び工学に共通している。

本来ならば、高度な知的訓練を受けた博士課程の修了者は、知識社会において、より活用されると考えられるが現実には違っている。原因の一つとして需給の調整機能が不十分ということが考えられる。

【図 4-2-8】理工系学位別無業者の割合の推移

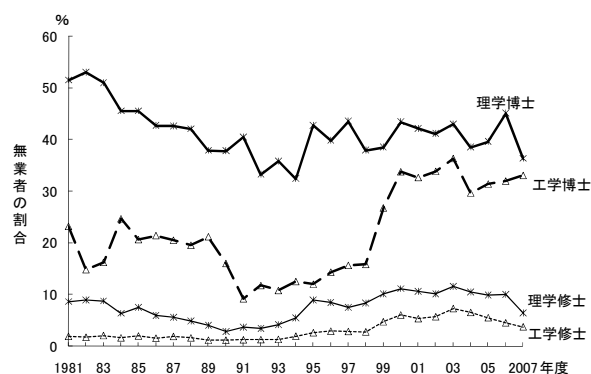

#### 4.2.4 大学教員の出身校の多様化

知識社会では、教育や研究活動において、大学の役割はますます重要になってくると考えられる。大学教員の出身校の多様性は、これらの活動の創造性を向上させる一つの要素であると考えられる。大学教員の自校出身者の割合は、大学教員の出身校の多様化を計る尺度になると考えられる。

大学教員の自校出身者の割合の推移を見ると、我が国の大学全体平均では1980年度36.7%から2004年度33.5%と減少している(図4-2-9(A))。

【図4-2-9】大学教員の自校出身者の占める割合  
(A)専門分野別推移

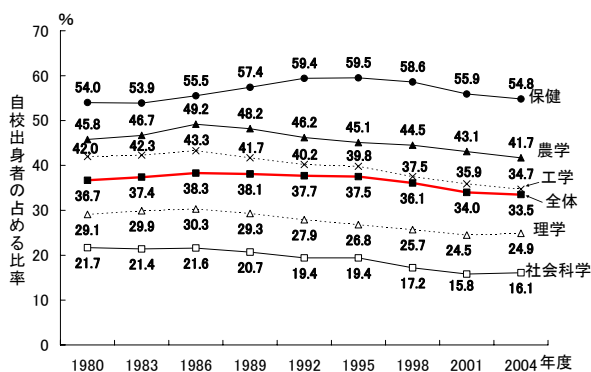

注:保健には医学が含まれている。  
資料:文部科学省、「学校教員統計調査報告」  
参照:表4-2-9(A)

次に、大学種類別に見ると、各専門分野共通に国立大学教員の自校出身率が最も高く、公立が最も低いことがわかる。国立大学での改善の余地が相対的に大きいといえる(図4-2-9(B))。

(B)大学種類別(2004年度)

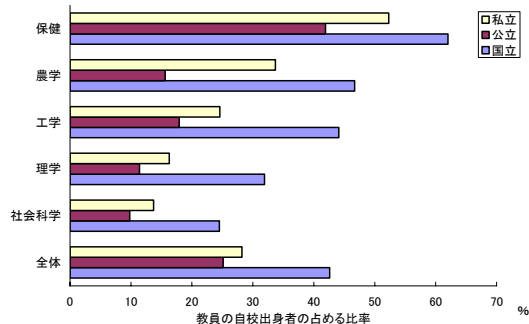

注:保健には医学が含まれている。  
資料:文部科学省、「学校教員統計調査報告」  
参照:表4-2-9(B)

#### 4.2.5 研究者労働市場の流動状況

知識社会においては、知識生産の担い手である研究者の能力を活用することがますます重要となってくる。研究者の労働市場の流動化は研究者の能力の活用に大きな影響を与えられとされる。研究者の流動性に関する本格的なデータは総務省によって2002年に初めてまとめられた。

組織種類別に、研究者の採用状況を見てみる(図4-2-10)。採用は新規採用(新卒)と転入の二つからなっている。2007年に全国で採用された研究者は73,786人である(総研究者数の4.4%)。

内訳は新規採用(新卒)35,426人、転入が38,360人である。2002年と比較すると新規採用(新卒)は1.3倍、転入研究者数は1.4倍になっている。全体として流動性は高くなりつつあることが見える。

【図4-2-10】研究者 新規採用(新卒)・転入者数

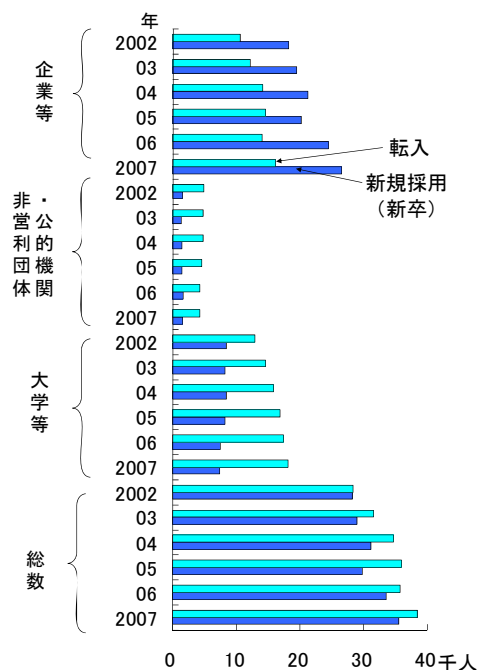

資料:総務省、「科学技術研究調査報告」  
参照:表4-2-10

次にこの転入した研究者がどこから来たのかを2007年時点で見ると(図4-2-11)。

企業等に転入した研究者のうち、会社から転入してきた研究者は90.7%とかなりの割合を占めている。非営利団体・公的機関で最も多く転入してきたのは非営利団体・公的機関からきた研究者で53.6%である。一方、大学等に転入した研究者は非営利団体・公的機関が最も多く、38.4%であり、同じ部門である大学等からの転入者よりもわずかながら多い。

【図4-2-11】 転入研究者数の転入元別内訳(2007年)

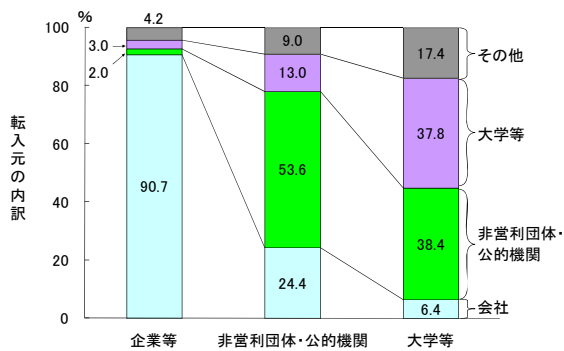

資料:総務省、「科学技術研究調査報告」  
参照:表4-2-11

組織種類ごとに、これら転入している研究者数が研究者全体のどのくらいの割合かを見ると(図4-2-12)、企業等における流動性が低く、非営利団体・公的機関が高いことを示している。しかし、その割合の推移を見ると、非営利団体・公的機関では減少傾向にある。大学等は総研究者に対する転入研究者の比率はわずかながらも増加しており、受け入れた研究者の転入元も他部門の方が若干多く、研究者の流動性が進められてる部門であることが見える。

【図4-2-12】 組織種類別 研究者数に対する転入研究者数の比率

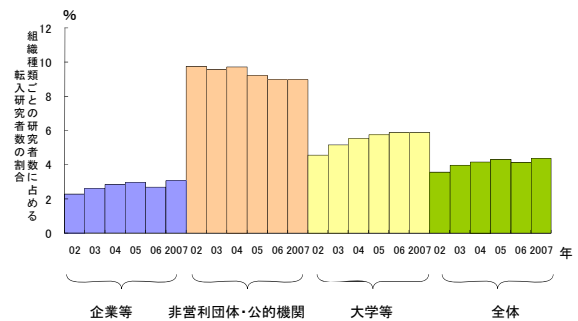

資料:総務省、「科学技術研究調査報告」  
参照:表4-2-12



## 第5章 学校教育における科学技術人材の育成

科学技術に関連する人材の育成は、科学技術振興を図る上で最も重要な基盤のひとつである。本章では、学校教育における科学技術人材の育成について、小中高等学校における数学・理科教育の現状に関する国際比較、大学の学部別にみた志願・入学の状況、大学卒業後の産業別・職業別就職動向、大学院への進学状況等について紹介する。

図5-1-1は、予備知識として全体像を把握するために、2007年度の学校教育における学生・生徒数

の全体像を概念的に図示したものである。小学校の児童数は713.3万人、中学校の生徒数は361.5万人、高等学校は339.8万人である(ただし本科のみ)。

大学学部の学生数は251.4万人(うち自然科学系79.1万人)、短期大学の学生数は18.0万人(うち自然科学系2.2万人)である。大学院修士課程は16.5万人(うち自然科学系10.0万人)、博士課程は7.5万人(うち自然科学系4.8万人)である。

【図5-1-1】 学校教育における学生・生徒等の現状(2007年度、概念図)

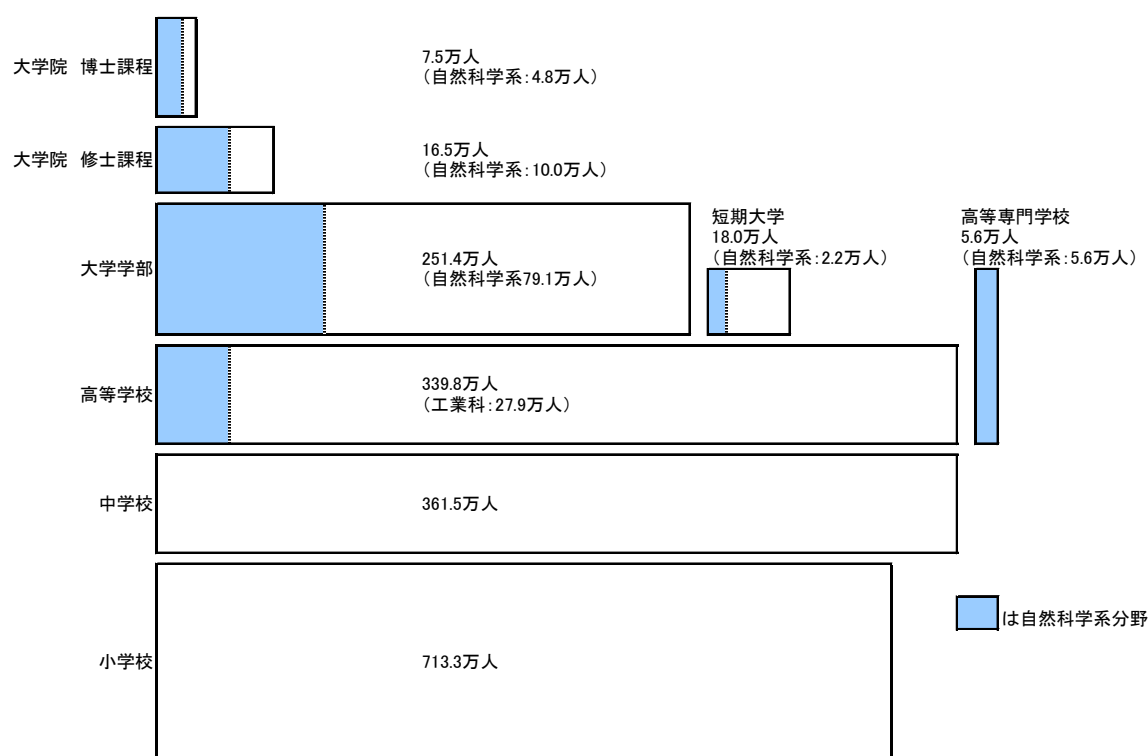

注: 1) 各教育機関の本科に在席する学生・生徒等の数とその理工系の内訳(網掛け部分)を、概念的に図示したものである。  
 2) 大学、大学院の「自然科学系」とは、理学系、工学系、農学系及び医歯薬系学部の合計である。  
 3) 短期大学の「理工系」とは、工業学科である。  
 4) 棒グラフの高さは、各教育機関の修業年限、面積は各教育機関の在席する学生・生徒等の数を表している。  
 5) 大学院の学生数は専門職学位課程を除く。  
 資料: 文部科学省、「学校基本調査報告書」  
 参照: 表5-1-1

## 5.1 小中高校の数学及び理科教育に関する国際比較調査

### 5.1.1 国際数学・理科教育動向調査の2003年調査－第3段階調査－

国際数学・理科教育動向調査の2003年調査(TIMSS 2003)は、国際教育到達度評価学会(IEA)の計画の下で、2002年度の学年末に、世界46か国・地域で実施された。我が国では、全国146校の中学第2学年生約4,900名を対象に、2003年2月に調査が行われた。

中学第2学年の数学の得点に関しては、国際平均値は467点で、上位5か国・地域は図5-1-2のとおり。我が国の平均得点は570点で、シンガポール、韓国、香港、台湾の得点に次いで5位である。

中学校理科の得点に関しては、国際平均値は474点で、上位5か国・地域は図5-1-3のとおりであり、理科においても我が国は上位(第5位;552点)に位置している。

【図 5-1-2】 TIMSS 2003 数学の平均得点

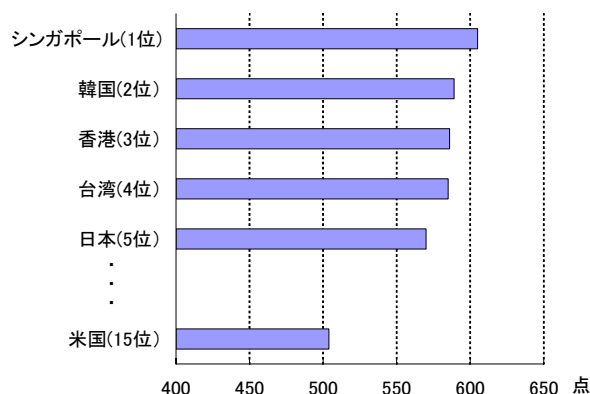

注：イングランドは学校実施率が国際基準を満たしていないため、比較対象から除いている。

資料：国立教育政策研究所編(ぎょうせい)、「TIMSS 2003 算数・数学教育の国際比較 国際数学・理科教育動向調査の2003年調査報告書」に基づき科学技術政策研究所が作成した。

参照：表 5-1-2

【図 5-1-3】 TIMSS 2003 理科の平均得点

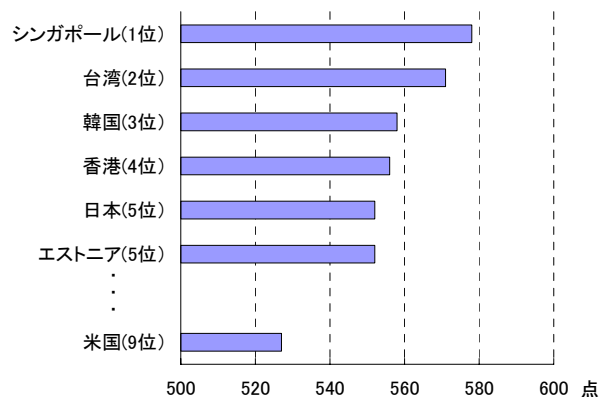

注：イングランドは学校実施率が国際基準を満たしていないため、比較対象から除いている。

資料：国立教育政策研究所編(ぎょうせい)、「TIMSS 2003 理科教育の国際比較 国際数学・理科教育動向調査の2003年調査報告書」に基づき科学技術政策研究所が作成した。

参照：表 5-1-3



図 5-1-4 で数学についての意識を見ると、我が国の場合、数学の勉強は楽しいと感じている割合が約4割、職業との関連性を感じている割合は5割弱であり、得意な教科であると感じている割合も約4割と他国・地域と比較して低い。

図 5-1-5 で理科についての意識をみると、我が国の場合、理科の勉強は楽しいと感じている割合は約6割と数学より高いが、職業との関連性を感じている割合は約4割と低い。得意な教科であると感じている割合は5割と数学より高い。

数学や理科の平均得点が1位であったシンガポールは勉強は楽しく、職業との関連性を感じており、得意な教科だと思っている割合も高い。

【図 5-1-4】 数学に対する意識

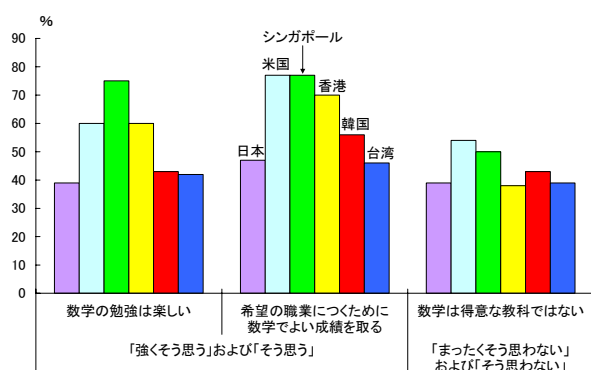

資料：図 5-1-2 と同じ。  
参照：表 5-1-4

【図 5-1-5】 理科に対する意識

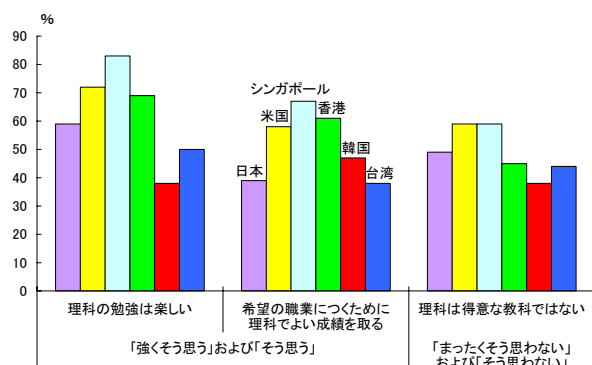

資料：図 5-1-3 と同じ。  
参照：表 5-1-5

## 5.1.2 OECD 生徒の学習到達度調査(PISA)

OECD が実施している PISA は、義務教育終了段階の 15 歳児が持っている知識や技能を、実生活の様々な場面で直面する課題にどの程度活用できるかを評価することを目的としている。PISA2006 では、2006 年に世界 57 か国・地域において、読解力、数学的リテラシー、科学的リテラシーについて調査された(国際比較の対象は 57 か国・地域)。我が国では全国 185 校の高等学校第 1 学年の生徒 6,000 人あまりが参加した。

数学的リテラシー(図 5-1-6)、科学的リテラシー(図 5-1-7)、共に数学、科学の知識を理解し、活用できる能力を見ている。

【図 5-1-6】 数学的リテラシー

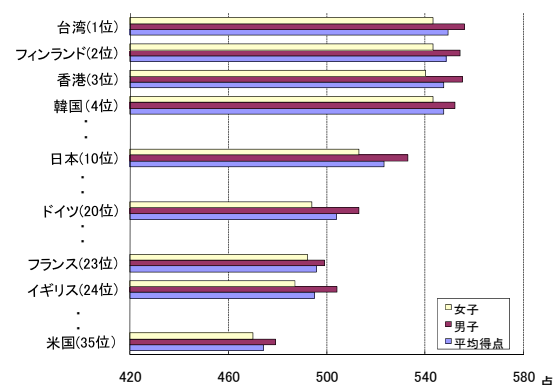

注：義務教育終了段階の 15 歳児を対象。  
資料：国立教育政策研究所編、「生きるための知識と技能 -OECD 生徒の学習到達度調査(PISA)2006 年度調査国政結果報告書」(ぎょうせい)に基づき、科学技術政策研究所が作成。  
参照：表 5-1-6

【図 5-1-7】 科学的リテラシー

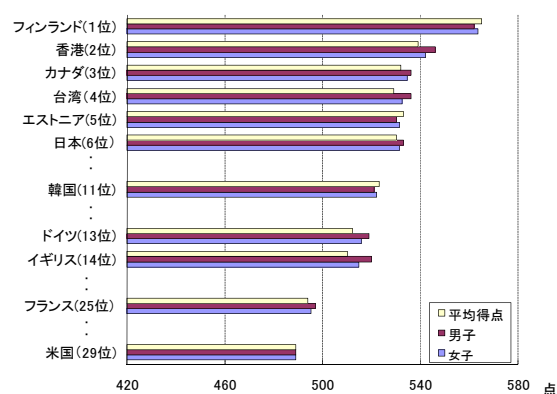

注：義務教育終了段階の 15 歳児を対象。  
資料：図 5-1-6 と同じ。  
参照：表 5-1-7

図 5-1-8 は、各国の学習到達度(読解力、数学的リテラシー、科学的リテラシーの得点の平均得点)と一人当たり GDP との関係を示した図である。

これは国の豊かさと教育程度は相関するであろうという予測の元に示した図である。しかしながら、この図では経済的な豊かさの指標である GDP の規模と学習到達度の間には、関係があるとは言いがたい結果がでている。

【図 5-1-8】 各国の学習到達度の平均得点と GDP との関係

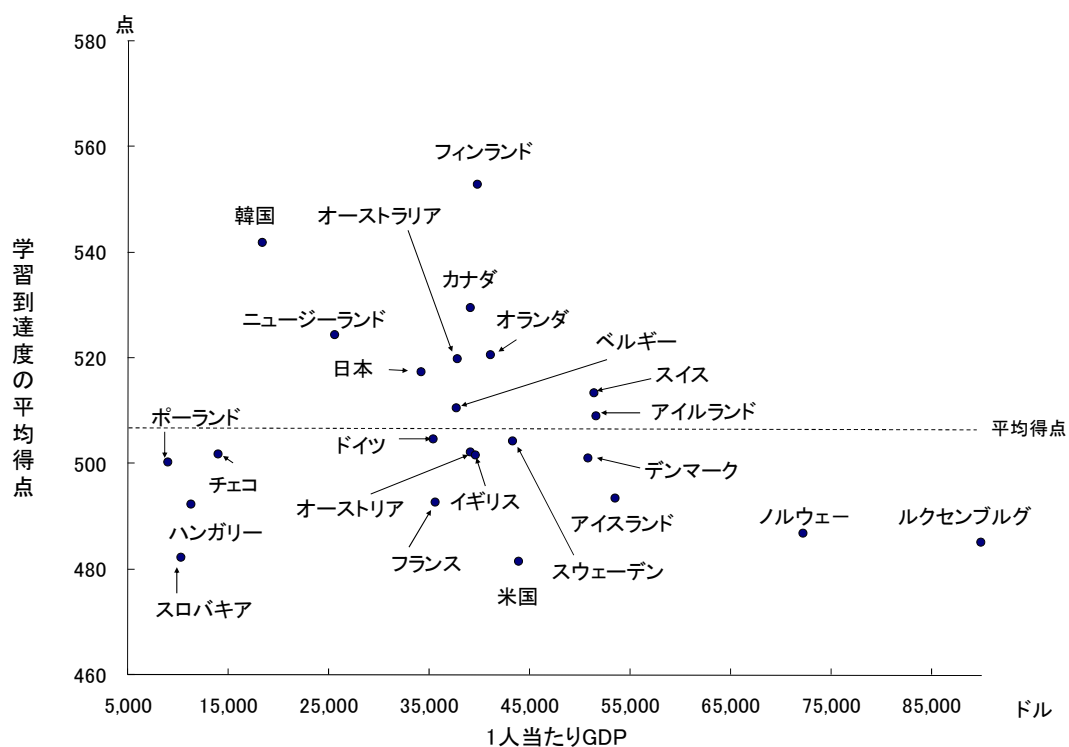

注: 1) GDP 値は 2006 年度のデータ。

2) 学習到達度の平均得点は、総合読解力、数学的リテラシー、及び科学的リテラシーの各得点の平均得点。ただし、米国の値は科学的リテラシーと数学的リテラシーのみの平均得点。

3) 点線は学習到達度の平均得点 507 点は OECD 加盟 30 カ国中の上記 24 カ国の平均値。

資料: 図 5-1-6 と同じ。一人当たり GDP は OECD, "Annual National Accounts 2008/1"

参照: 表 5-1-8

### 5.1.3 2003 年度小・中学校教育課程実施状況調査

国立教育政策研究所は、2004 年 1 月から 2 月にかけて、学習指導要領における各教科の目標や内容がどれくらい実現されているかを把握するための調査を行った。調査に参加したのは、全国 3,554 校の小学校児童(第 5 学年と第 6 学年)およそ 21.1 万人、2,584 校の中学校生徒(3 学年)およそ 24.0 万人である。ここでは、算数・数学と理科に関する調査結果について紹介する。

図 5-1-9 は、2003 年度調査と前回調査(2001 年度)の結果を比較するために、同一問題について通過率を比較したものである。

通過率とは、問題ごとの正答数の合計を解答者数の合計で割った数値である。2003 年度調査についてみると、中学第 1 学年の数学を除いた教科・学年において、前回(2001 年度調査)を有意に上回る問題数が有意に下回る問題数よりも多い。また、小学第 5 学年、第 6 学年の算数、中学第 1 学年、第 3 学年の理科において、前回は有意に上回る問題が半数以上となっている。

図 5-1-10 は、実際の通過率と設定通過率について比較したものである。設定通過率とは、学習指導要領に示された内容について、標準的な時間をかけ、学習指導要領作成時に想定された学習活動が行われた場合、個々の問題ごとに正答、準正答の割合の合計である通過率がどの程度になるかを示した数値である。2003 年度調査についてみると、全ての学年において、設定通過率を上回る設問数と、同程度である設問数のシェアの合計が半数を越えている。また、2001 年度調査と 2003 年度調査とを比較すると、多くの教科・学年において設定通過率を上回る、ないし同程度である設問数のシェアの合計は伸びているが、中学第 2 学年、第 3 学年の数学、小学第 6 学年の理科においては下がっている。

【図 5-1-9】 前回(2001 年度)と同一問題の通過率の比較(2003 年度)

#### (A)算数・数学

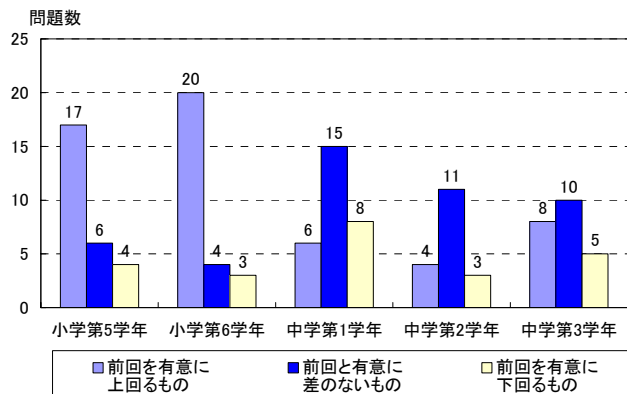

#### (B)理科

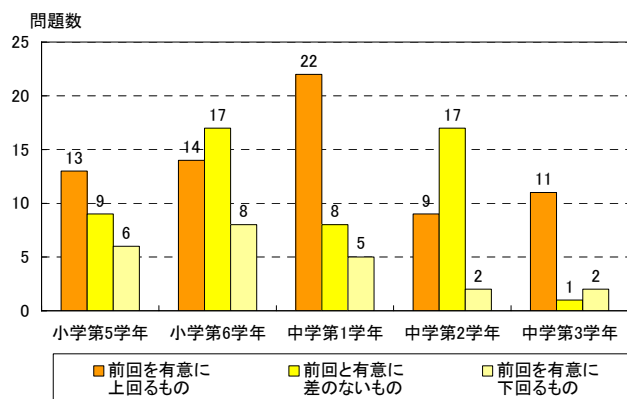

注：通過率とは、問題ごとの正答者数の合計を解答者数の合計で割った数値である。

資料：国立教育政策研究所教育課程研究センター、「平成 15 年度小中学校教育課程実施状況調査報告」

参照：表 5-1-9

【図 5-1-10】 設定通過率との比較(2001 年度、2003 年度)

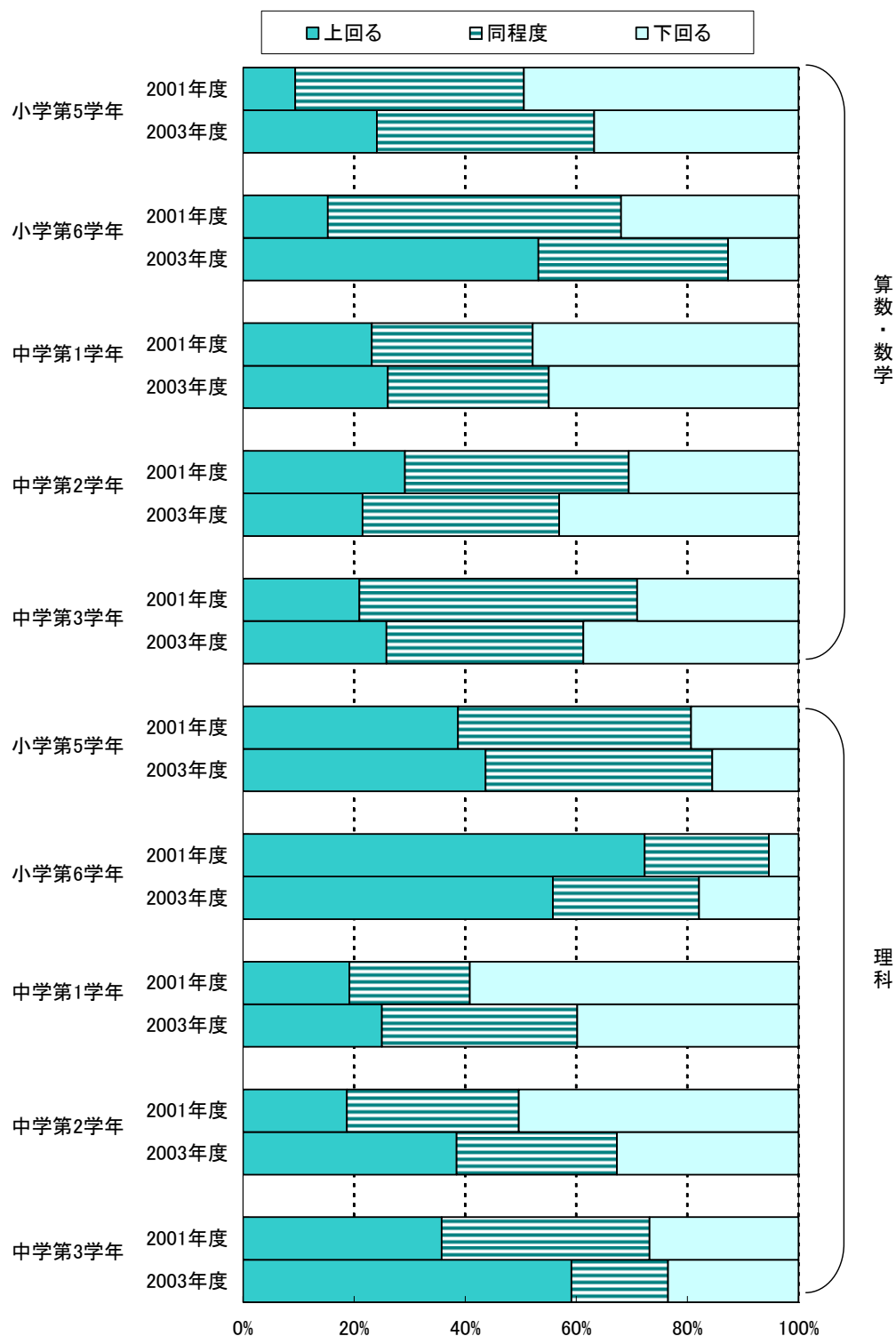

注: 国立教育政策研究所によれば、設定通過率とは、学習指導要領に示された内容について、標準的な時間をかけ、学習指導要領作成時に想定された学習活動が行われた場合、個々の問題ごとに正答、準正答の割合の合計である通過率がどの程度になると考えられるかを示した数値である。

資料: 図 5-1-9 と同じ。

参照: 表 5-1-10

今回の調査では、学力のほかに、生徒たちの学習意欲などを調べる調査も実施されている。図5-1-11～13は、それぞれ理科の勉強をめぐる生徒たちの意識や意欲を調べる質問に対する回答結果である。図の縦軸に2003年度調査、横軸に2001年度調査の結果を示した。斜めの中心線より上に折れ線があれば、2003年の結果が2001年より高い数値であり、下にあれば低い数値である。矢印は起点が小学5学年から始まり、終点が中学3学年という順である。矢印がない折れ線は上から下に向かって学年が進んでいると見る。

【図 5-1-11】 理科を勉強する理由

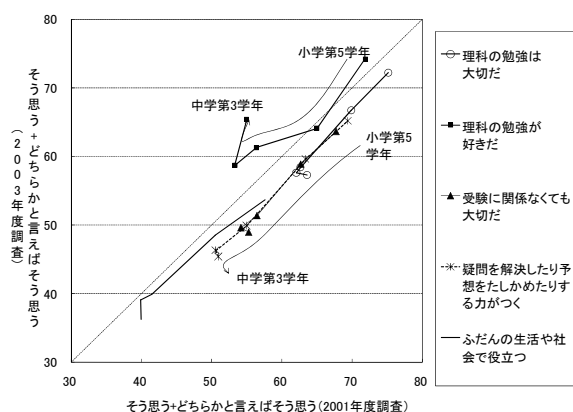

注:「そう思う」と「どちらかと言えばそう思う」という答の合計。  
資料:図 5-1-9 と同じ。  
参照:表 5-1-11

図 5-1-11 は、理科に対する学習意欲を見ている。全般的な傾向として、いずれの項目でも、学年が進むほど意識の低下が見られる。理科の勉強が大切であると思っている生徒と、理科の勉強が好きな生徒は比較的多い。ただし、理科の勉強がふだんの生活や社会で役立つと思っている生徒は少ないこともわかる。

【図 5-1-12】 理科を勉強する目的

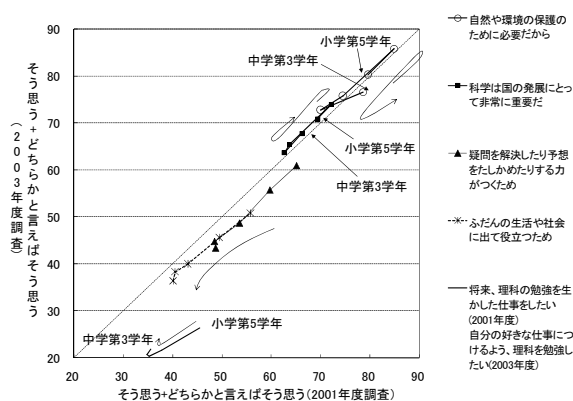

注:「そう思う」と「どちらかと言えばそう思う」という答の合計。  
資料:図 5-1-9 と同じ。  
参照:表 5-1-12

図 5-1-12 は、理科を勉強する目的に関する質問結果である。環境問題や国の発展にとって重要だからという答が 60～80%と多数を占めているのに対し、日常生活や将来の職業選択など、個人的な動機による意識が低いことがわかる。また、科学的な思考を養う上で理科の勉強が役立つと思っている生徒の少なさも目立つ。

図 5-1-13 は、理科の学習施設やメディアの利用度、および実験・観察に関する回答結果である。動物園や水族館に行くのが好きな生徒は、中学第3学年になっても70%を越えているのに対し、博物館や科学館に行くのが好きな生徒は、小学第5学年の70%台が、中学第3学年では50%台にまで下がっている。それに対して、実験や観察が好きな生徒は、全学年を通じて、ほぼ70%を越えている。

【図 5-1-13】 理科の関連で好きなこと

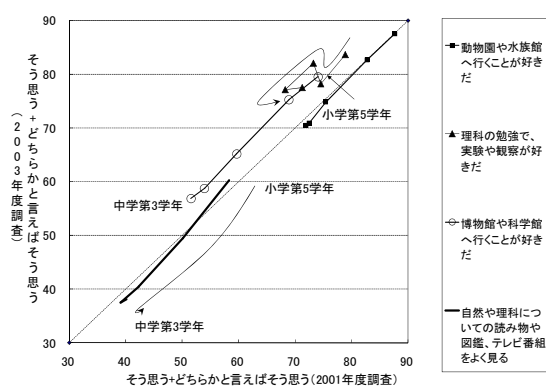

注:「そう思う」と「どちらかと言えばそう思う」という答の合計。  
資料:図 5-1-9 と同じ。  
参照:表 5-1-13

図 5-1-14によれば、理科の学習態度については、2003 年度調査の方が2001 年度調査と比較して、全体的に「そう思う」+「どちらかといえばそう思う」の割合が高まっている。

【図 5-1-14】 理科の学習態度

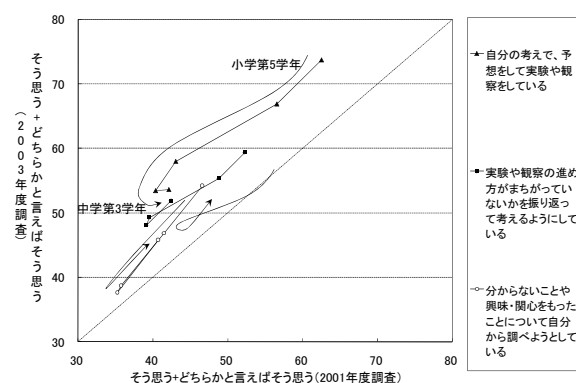

注:「そう思う」と「どちらかと言えばそう思う」という答の合計。  
資料:図 5-1-9 と同じ。  
参照:表 5-1-14

以上、小中高生の数学(算数)・理科教育の現状に関する国際調査を中心に見てきたが、我が国の現状は、試験の成績は世界で上位にあるものの、以前と比較すると成績は下がっている。算数・数学と理科・科学を比較すると理科・科学の方が成績がよい。理科をめぐる意識調査では「ふだんの生活に役にたっている」とは思えないが、「動物園や水族館へ行くことは好き」であり、「自分の考えで、予想して実験や観察をしている」ようである。

## 5.2 大学学部

### 5.2.1 志願者数及び入学者数の動向

#### (1) 志願者数の動向

大学への入学志願者は一般に複数の大学学部  
に願書を提出する。1 人の志願者が提出する願書  
の数が併願数であり、その合計が延べ入学志願者  
数である。

理工系学部と経済系学部それぞれの延べ入学  
志願者数と倍率の推移をみたものが図 5-2-1 であ  
る。これによると、1987 年度から 1990 年代初頭にか  
けては、経済系学部の志願者数及び倍率が大幅に  
伸び、最近は逆に大きく低下しているのに対し、理  
工系学部については、経済系学部に比べると大き  
な変動はみられない。1998 年度以降、経済系学部  
と理工系学部の志願者数及び倍率は、ほぼ同水準  
で推移している。だが、最近では理工系学部志願  
者数及び倍率がすこしずつ減少している。

【図 5-2-1】大学学部の延べ入学志願者数と倍率の推移

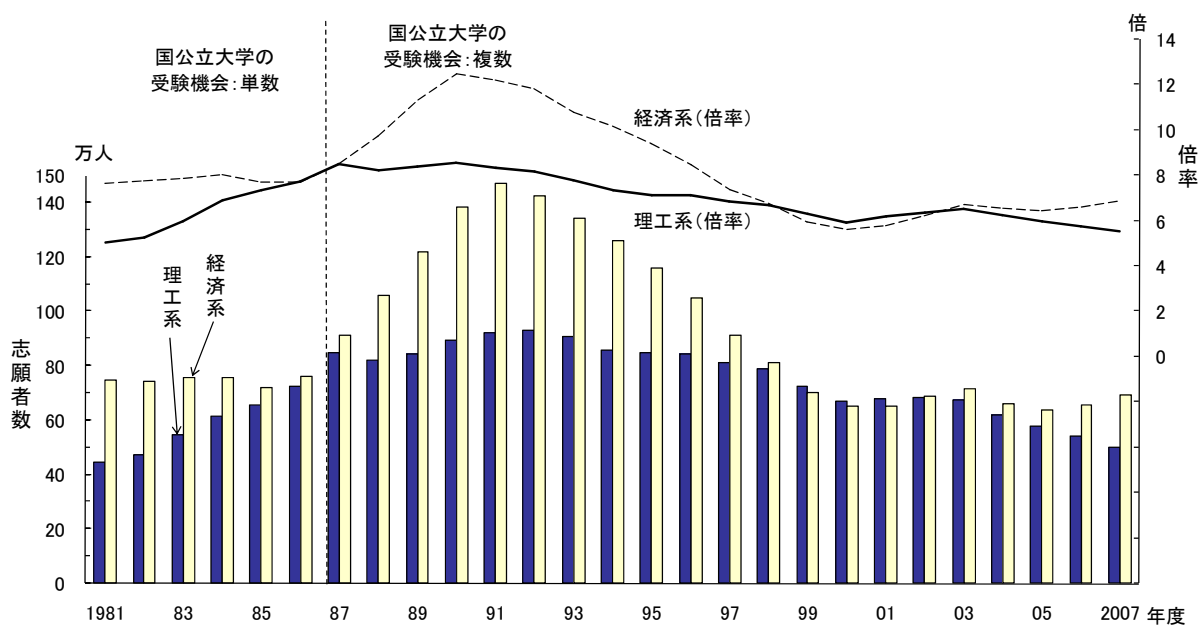

注:表頭に掲げる名称をもつ学部の人数であり、例えば、政経学部、基礎工学部等の人数は含まれない。  
資料:文部科学省、「学校基本調査報告書」  
参照:表 5-2-1

延べ入学志願者数の学部別の構成比の推移をみたものが図5-2-2である。これによると、1980年代後半の時期において、延べ入学志願者数に占める理工系学部の割合の低下、経済系学部の割合の上昇といういわゆる「理工系離れ」の現象がみられ、1980年代前半及び1990年代半ば頃においては逆の傾向がみられることが窺える。1980年代後半の「理工系離れ」はバブル好況期における経済系学部へのシフトによるものと考えられる。理工系学部及び経済系学部はともに低下傾向にあるが、2000年度以降、経済系学部が横ばいなのに比べ、理工系学部の低迷は続いている。一方、延べ入学志願者数に占める法学系学部の割合は、多少の変動はあるものの、近年は8%前後で推移している。

先に述べたように、大学への延べ入学志願者数は入試制度の変更によっても影響を受けつつ推移してきたが、学部別にみた場合は、その時の経済情勢等にも大きく影響を受けているものと考えられる。

【図5-2-2】延べ入学志願者の割合の推移

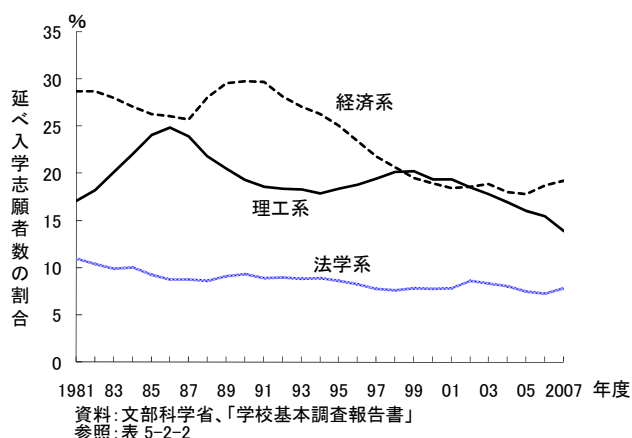

## (2) 入学者数の動向

18歳人口についてみると、1991年における206.8万人をピークに既に減少傾向に転じている。今後も減少傾向で推移するものとみられ、例えば2010年には121.9万人と、ピーク時の59%の水準まで減少するものと推計されている(図5-2-3)。

このような状況のなかで、大学学部への入学者数は、進学意欲の高まりと定員拡大の下、1981年度の41.3万人から2007年度には61.4万人へと約1.5倍の水準へと増加している。この結果、進学率(18歳人口に対する大学入学者数の比率)は、同時期に25.2%から47.9%へと、22.7ポイントの上昇を示している。

この入学者数の推移を、やや長期的に、かつ主要学科別にみたものが図5-2-4である。これによると、2007年度において最も入学者数が多いのは社会科学系の21.9万人で全体の35.7%を占めており、次いで工学系の9.7万人(15.8%)、人文科学系の9.5万人(15.5%)等となっている。また、理学系は2.0万人で3.2%を占めている。

次に、入学者数の推移の変化を1981年度と2007年度の比較で関係学科別にみると、社会科学系及び理工系は1.3倍とほぼ同程度の増加を示し、保健系は2.4倍、人文科学系は1.7倍とやや大きく増加しているのに対して、農学系は1.2倍でほとんど増加していないが、主要学科別の構成比には、総じて大きな変化はみられない。



【図 5-2-3】 18 歳人口と大学入学者数の推移

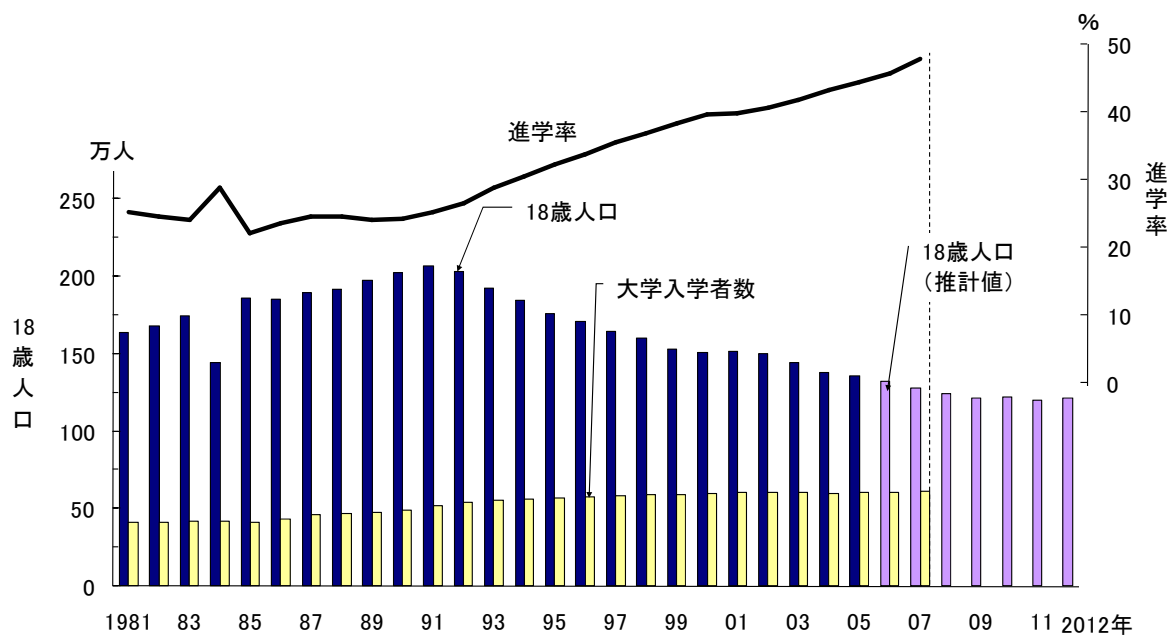

注: 1) 18 歳人口は中位推計による。

2) 大学入学者数は、当該年度に大学に入学し、かつ翌年 5 月 1 日 (調査実施時期) に在籍する者の人数である。

3) 進学率は、18 歳人口に対する大学入学者数の割合である。

資料: 1) 18 歳人口: <2005 年まで> 総務省統計局、「人口推計」(各年 10 月現在)

<2006 年以降> 厚生労働省国立社会保障・人口問題研究所、「日本の将来推計人口」(2006 年 12 月推計)

2) 大学入学者数: 文部科学省、「学校基本調査報告書」

参照: 表 5-2-3

【図 5-2-4】 大学入学者数の推移

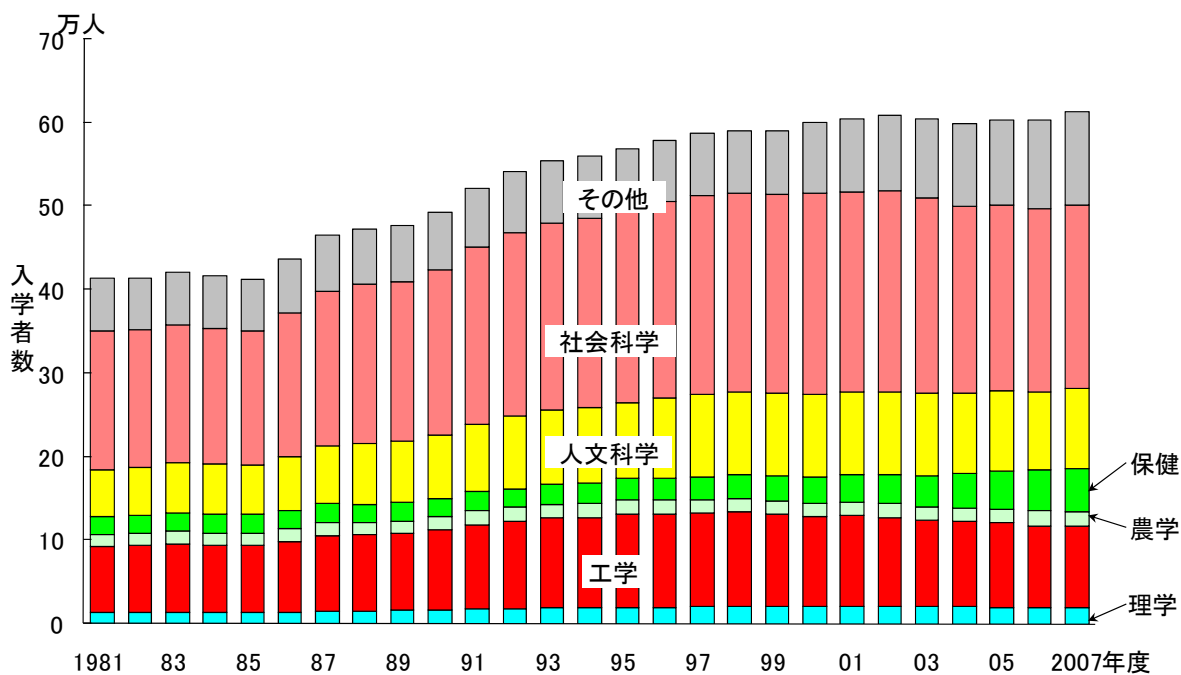

資料: 文部科学省、「学校基本調査報告書」

参照: 表 5-2-4

【図 5-2-5】 入学者数に占める女子の割合の推移

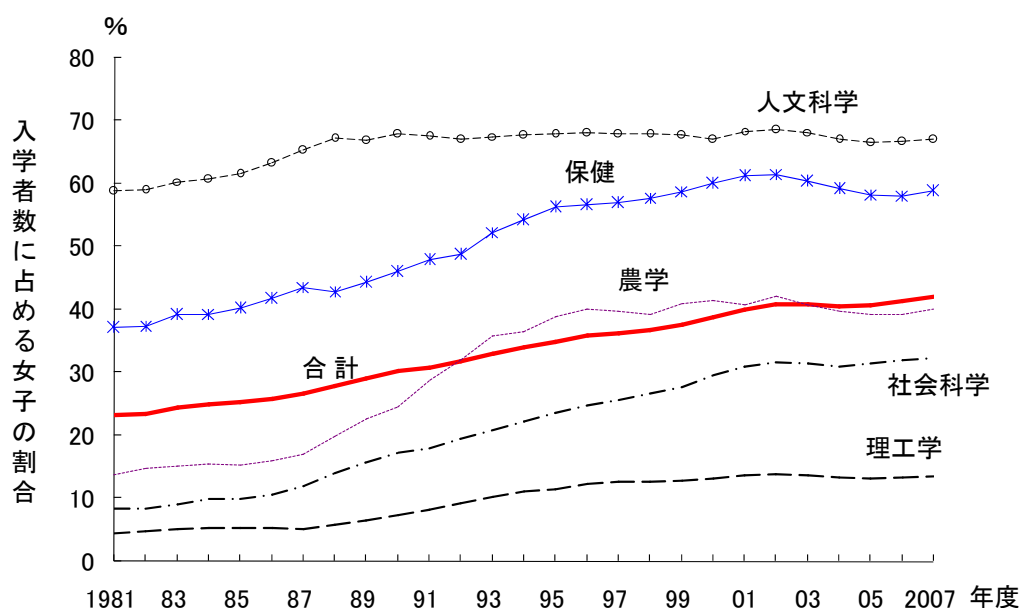

資料: 文部科学省、「学校基本調査報告書」  
参照: 表 5-2-4、表 5-2-5

大学への入学者数の推移をみた場合、女子の増加が著しいという特徴がある。1981 年度には 9.6 万人に過ぎなかった女子の大学入学者数は、2007 年度には 25.8 万人へと 2.7 倍の水準に拡大している。この結果、入学者数に占める女子の割合は、同期間に 23.2% から 42.0% へと拡大した(図 5-2-5)。

この状況を学部別にみると、理工系への女子の入学者数は、1981 年度の 0.4 万人から 2007 年度の 1.6 万人へと、3.8 倍と大きく増加している。この結果、理工系の入学者数に占める女子の割合は、同期間に 4.4% から 13.6% へと高まったものの、他の学部に比べれば低い水準に留まっている。また、1990 年代前半まで、理工系の入学者に占める女子の割合は上昇傾向で推移してきたが、最近はやや頭打ちの傾向がみられる。

## 5.2.2 自然科学系学科卒業生の進路

2007 年 3 月に大学(全学部)を卒業した者の数は 55.9 万人であるが、この内訳をみると、大学院等へ進学した者が 6.7 万人(12.1%)、就職者が 37.8 万人(67.6%)、臨床研修医が 0.9 万人(1.6%)、一時的な仕事に就いた者及び無業者(進学も就職もしていない者)が 9.3 万人(16.6%)、その他不詳者等が 1.2 万人(2.2%)となっている。

自然科学系学科(理学、工学、農学及び保健系)についてみると、卒業生 16.9 万人のうち進学者が 4.8 万人(28.2%)、就職者が 9.7 万人(57.4%)、臨床研修医が 0.9 万人(5.4%)、無業者等(「一時的な仕事に就いた者」及び「その他不詳者等」を含む。以下、本節において同じ。)が 1.47 万人(8.1%)となっており、全学部平均に比べ、進学者の割合が高く無業者等の割合が低くなっている。

以下、自然科学系学科の卒業生について、その進路の状況について概観する。

## (1)進学者、就職者の割合等の推移

2007年3月の理工系の卒業生は11.6万人で、うち進学者が3.9万人(34.0%)、就職者が6.7万人(57.7%)、無業者等が0.9万人(8.4%)となっており、農学系の卒業生は1.6万人で、うち進学者0.4万人(27.0%)、就職者1.0万人(61.0%)、無業者等0.2万人(12.0%)となっている。一方、保健系の卒業生は3.7万人で、うち進学者0.4万人(10.6%)、就職者2.0万人(55.2%)、臨床研修医0.9万人(24.6%)、無業者等0.3万人(9.6%)となっており、他の自然科学系学科とは異なり、進学者等の割合が低くなっている。

理工系、農学系、保健系の別に卒業生の進路(構成比)の推移をみたものが図5-2-6(A)、(B)、(C)である。

まず、理工系の推移をみると、就職者の割合は、1980年代には概ね80%前後で推移したが、1990年代に入り大きく低下した。これに対して、この期間の無業者等の割合の推移をみると、バブル好景気の影響により、1980年代以降低下傾向で推移してきた無業者等の割合が、バブル崩壊後の景気悪化の影響で、1990年代には大きく上昇している。しかし、ここ数年では、就職者の割合が増加傾向にあり、一方、無業者等の割合は減少傾向にある。就職者及び無業者等の割合は、このように経済情勢の影響等を受け変動しているが、進学者の割合は、1970年代以降ほぼ一貫して上昇してきている。

また、農学系も、理工系の傾向と同様である。

一方、保健系についてみると、進学者の割合は近年では横ばいである。就職者及び無業者等については、1990年代後半から就職者の割合が上昇し、また、2000年以降、無業者等の割合が急低下している。

【図5-2-6】学部卒業生の卒業後の進路

## (A) 理工系

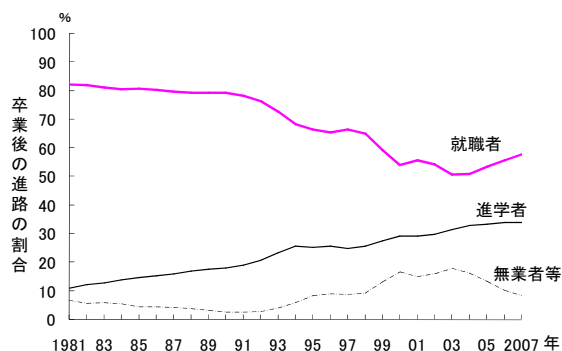

## (B) 農学系

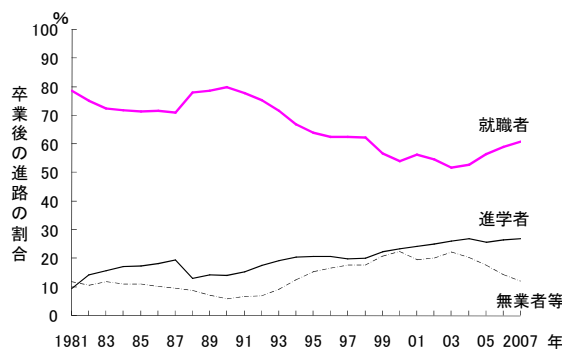

## (C) 保健系

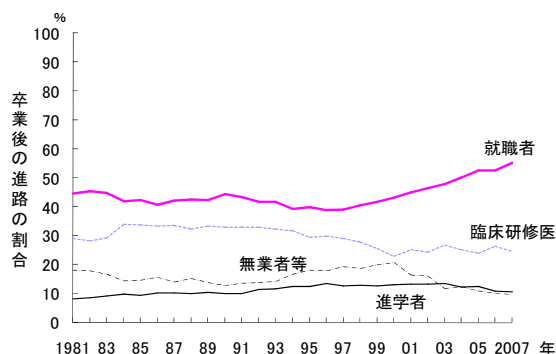

資料:文部科学省、「学校基本調査報告書」  
参照:表5-2-6

## (2)産業別の就職割合

2007年3月に自然科学系学科を卒業し就職した者は9.7万人であるが、その主要産業別の構成比をみると、サービス業関連(2002年3月に改訂された日本標準産業分類の大分類項目のうち「情報通信業」、「飲食店、宿泊業」、「医療、福祉」、「教育、学習支援業」、「複合サービス業」、「サービス業(他に分類されないもの)」を合わせたものをいう。以下同じ。)への就職者が43.7%、製造業が26.5%、金融・保険業が2.0%等となっている。

理工系、農学系、保健系の別に産業別の就職割合の推移をみたものが図5-2-7(A)、(B)、(C)である。なお、日本標準産業分類が2002年3月(同年10月1日より適用)に大改訂されたことに伴い、2003年から「学校基本調査」の産業分類も変更されている。

まず、理工系の推移をみると、製造業への就職割合は1980年代から1990年代初頭には50%を超える水準で推移してきたが、1990年代半ば以降大きく低下し、2007年には33.4%となっている。一方、サービス業関連への就職割合は、この間ほぼ一貫して上昇傾向で推移し、特に、1995年以降の上昇が著しい。このような状況から、2002年に初めてサービス業関連への就職割合が製造業を上回った。これは、経済のソフト化、サービス化等の影響を受け、情報サービス業関連等への就職割合が上昇したことに起因するものと考えられる。

次に、農学系をみると、製造業及びサービス業関連への就職割合の推移は、理工系とほぼ同様の形を示しており、2002年にはサービス業関連への就職割合が製造業への就職割合を上回った。

一方、保健系は、他の自然科学系学科と異なり、医療業関連への就職者が多いため、一貫してサービス業関連への就職割合が製造業への就職割合を上回っている。特に、1990年代以降、製造業への就職割合が急低下したのと対照的にサービス業関連への就職割合が急上昇しているため、両者への就職割合の差は一段と大きくなっている。

【図5-2-7】学部卒業生の産業別の就職状況

### (A) 理工系

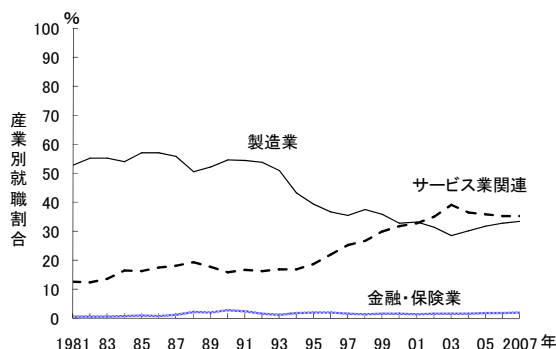

### (B) 農学系

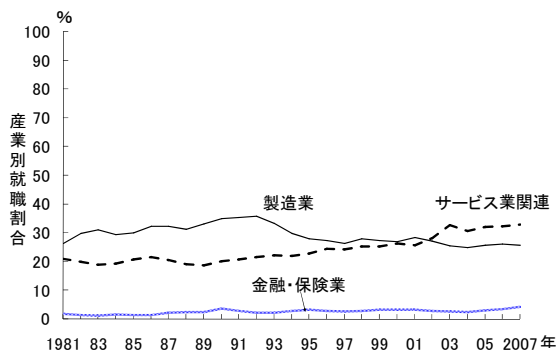

### (C) 保健系

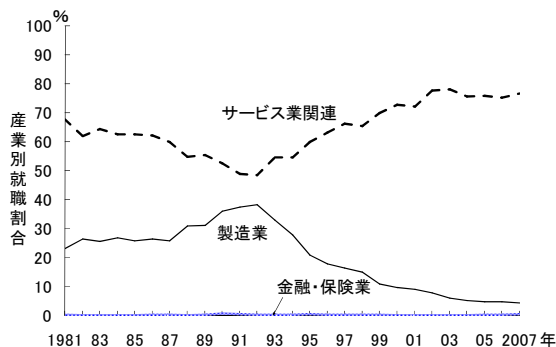

注：＜サービス業関連＞

2003年以降の値は、改訂後の産業大分類のうち、従来の大分類項目「サービス業」に類似した項目(「情報通信業」、「飲食店、宿泊業」、「医療、福祉」、「教育、学習支援業」、「複合サービス業」、「サービス業(他に分類されないもの)」)の合計を用いた。本文では、これら6項目を合わせたものを「サービス業関連」としている。

＜製造業、金融・保険業＞

日本標準産業分類大改訂後も大分類自体に変更がないこれらの産業については、改訂後の大分類項目「製造業」、「金融・保険業」の2003年の値を掲載した。

ただし、従来の大分類項目「製造業」に含まれていた「新聞業」及び「出版業」(小分類項目)は、改訂後の日本標準産業分類では、大分類項目「情報通信業」に分類されている。

資料：文部科学省、「学校基本調査報告書」

参照：表5-2-7

### (3)職業別の就職割合

2007年3月に自然科学系学科を卒業し就職した者は9.7万人であるが、その主要職業別の構成比をみると、専門的・技術的職業従事者が73.9%と大半を占めており、次いで、販売従事者が10.2%、事務従事者が7.7%となっている。専門的・技術的職業従事者の内訳をみると、機械・電気技術者や情報処理技術者等の技術者が51.3%、保健医療関係従事者(医療従事者)が19.0%、教員が1.3%、科学研究者が0.5%となっている。

理工系、農学系、保健系の別に主要職業別の就職割合の推移をみたものが図5-2-8(A)、(B)、(C)である。

まず、理工系の専門的・技術的職業従事者についてみると、就職割合は一貫して高水準で推移しているが、1990年代に入って低下傾向を示しており、2007年には74.3%になっている。このうち技術者の推移は専門的・技術的職業従事者(全体)の推移と同じ形を示している。教員の推移は、1980年代半ば以降は一貫して低下傾向を示している。一方、販売従事者についてみると、増加傾向を示しており、2003年以降は10%を上回っている。

農学系は、他の自然科学系学科に比べて一貫して専門的・技術的職業従事者の割合が低く、1996年以降50%を下回る水準で推移しているのに対して、同期間の事務従事者及び販売従事者はいずれも20～25%で推移している。もっとも、専門的・技術的職業従事者のうち技術者の割合が最も高いこと、1980年代半ば以降、教員の割合が一貫して低下傾向を示していることは、理工系と同様である。

保健系の専門的・技術的職業従事者の割合は、全期間を通じほぼ一貫して90%を上回る高水準で推移している。このうち、教員の割合がほぼ一貫して低下傾向にあることは、他の自然科学系学科と同様である。しかし、他の自然科学系学科とは異なり、医療従事者の割合が最も大きく、1990年代中頃から80%を上回る高水準で推移している。

【図5-2-8】学部卒業生の職業別の就職状況

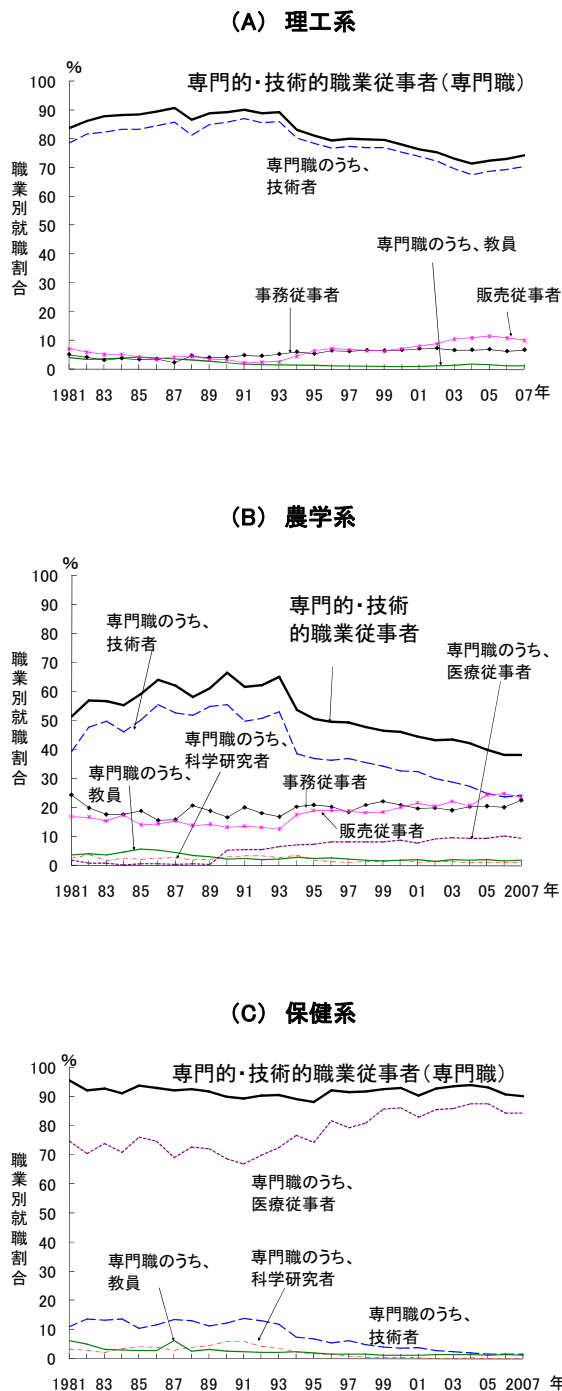

資料: 文部科学省、「学校基本調査報告書」  
参照: 表5-2-8

## 5.3 大学院

### 5.3.1 入学者数の動向

#### (1) 修士課程

2007 年度の大学院修士課程入学者数は、全体で 7.7 万人となっている。主要専攻別の内訳をみると、工学系が 3.2 万人(40.8%)と最も大きく、次いで社会科学系 0.8 万人(10.5%)、理学系 0.7 万人(8.6%)となっている。

大学院修士課程への入学者数の推移をみたものが図 5-3-1 である。1981 年度には 1.8 万人であった入学者数は、1990 年度には 3.1 万人へと大きく増加した。さらに、1990 年代に入ってから更に増勢を強めたが、最近はやや伸びが鈍化している。

1990 年度以降の伸びについてみると、1990～2007 年度にかけて全体の入学者数は 2.8 倍へと増加している。主要専攻別には、保健系が 4.5 倍と最も大きく伸びており、理学系は 2.0 倍、工学系も 2.2 倍と、全体の伸びをやや下回っている。

【図 5-3-1】 専攻別入学者数の推移(修士課程)

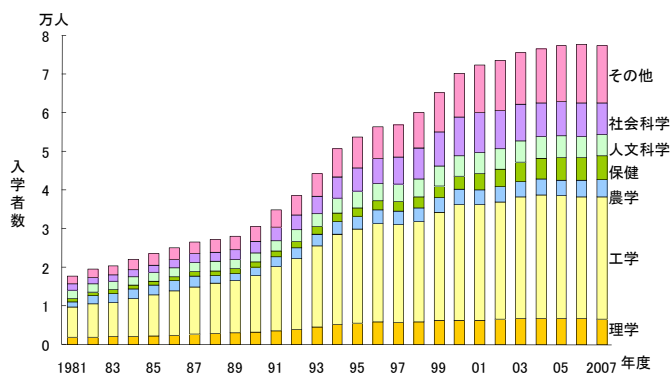

資料: 文部科学省、「学校基本調査報告書」  
参照: 表 5-3-1

#### (2) 博士課程

次に大学院博士課程入学者数をみると、2007 年度には全体で 1.7 万人となっている。主要専攻別の内訳を大きい順にみると、保健系が 0.6 万人(33.5%)、工学系 0.3 万人(19.3%)、理学系 0.1 万人(7.8%)、人文科学系 0.2 万人(9.2%)、社会科学系 0.2 万人(8.9%)となっている。

図 5-3-2 は、博士課程への入学者数の推移をみたものである。これによると、1981 年度の 0.5 万人から、1990 年度には 0.8 万人へと、修士課程入学者と同様に増加した。1990 年代に入ってから更に増勢を強めたが、2003 年度をピークに減少に転じている。

2007 年度の入学者数は 1990 年度の 2.2 倍で、主要専攻別には、社会科学系の伸びが 2.5 倍、工学系 2.3 倍、理学系 1.4 倍となっている。

【図 5-3-2】 専攻別入学者数の推移(博士課程)

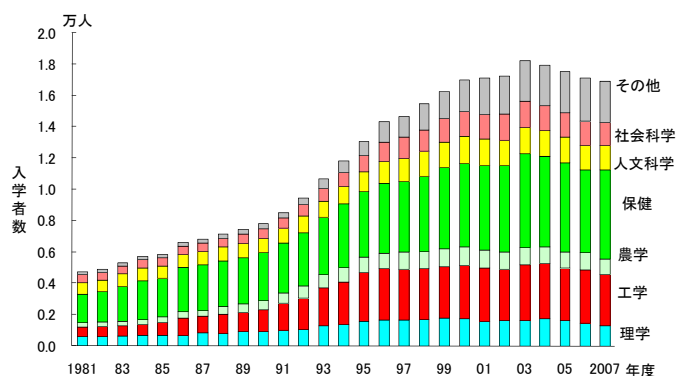

資料: 文部科学省、「学校基本調査報告書」  
参照: 表 5-3-2

### 5.3.2 大学院への進学率の動向

以上のように、近年において大学院入学者数が大きく伸びている状況がみられるが、以下、理工系の進学率の推移をみることとする(図 5-3-3)。

まず、理学系についてみると、1980 年代前半は、学部から修士への進学率(修士進学率)は 17～20%程度とほぼ一定の水準で推移するなかで、修士課程から博士課程への進学率(博士進学率)は、36%台から 30%台へ低下した。その後、1995 年頃までは、博士進学率は概ね 30%台前半の水準で推移する一方、修士進学率は、約 20%から 30%台半ばの水準にまで上昇した。また、1990 年代後半から博士進学率は再び低下し、2007 年には 19.5%にまで落ち込んでいるのに対して、修士進学率は更なる上昇傾向を示し、2003 年以降は 40%台に達している。

工学系については、いずれの進学率も理学系に比べ相対的に低く、博士進学率は 7～9%台で推移している。修士進学率は 1980 年代以降、上昇して

【図 5-3-3】 大学院への進学率の推移

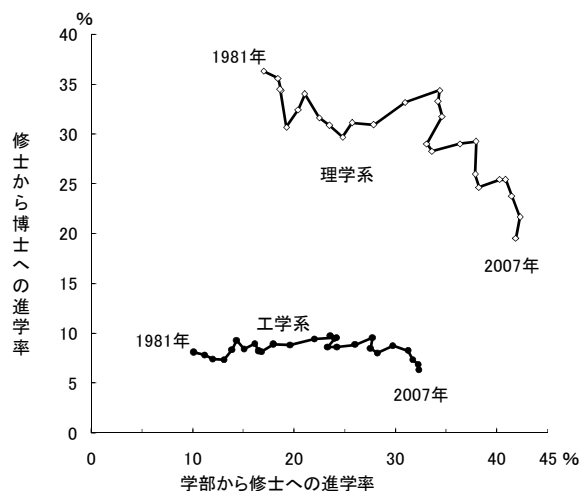

資料:文部科学省、「学校基本調査報告書」  
参照:表 5-3-3



## 5.3.3 大学院修了者の就職状況

## (1) 産業別の就職状況

## ① 修士課程

2007年3月に自然科学系の大学院修士課程を修了した者の数は4.6万人で、その内訳をみると、進学者が0.5万人(10.0%)、就職者が3.9万人(83.8%)、無業者が0.2万人(5.0%)、その他不詳者等が0.1万人(1.1%)となっている。

このうち、就職者3.9万人について、主要産業別の構成比をみると、製造業が57.6%と大きな部分を占めており、次いで、サービス業関連が26.2%となっている。

理工系、農学系、保健系の別に主要産業別の就職割合の推移をみたものが図5-3-4(A)、(B)、(C)である。

まず、理工系の推移をみると、製造業への就職割合は、1994年までは概ね70%台で推移していたが、1995年以降、60%台前半へと落ち込んだ。これに対応するように、近年、サービス業関連への就職割合が上昇しており、2003年以降は20%を超える水準で推移している。

一方、農学系についてみると、1980年代半ばには製造業への就職割合とサービス業関連の就職割合が拮抗していた。このように1980年代半ばにサービス業関連への就職割合が上昇したのは、この間、獣医学研究科の修士課程修了者数が大きく増加し、これらの者の多くがサービス業関連に分類される「獣医業を行う事業所」等へ就職したことによるものといえる。1990年代初頭に製造業への就職割合が急上昇したのに対応してサービス業関連への就職割合が急低下したが、その後、両者の就職割合の差は小さくなっており、近年、平行線をたどっている。

また、保健系についてみると、以前は製造業への就職割合が最も大きかったが、1990年代に入り、製造業への就職割合が急低下したのに対応してサービス業関連への就職割合が急上昇しており、2000年にはサービス業関連への就職割合が製造業への就職割合を上回った。

【図 5-3-4】 修士課程修了者の産業別の就職状況

## (A) 理工系

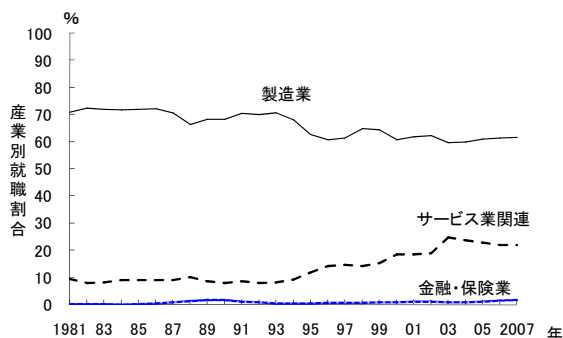

## (B) 農学系

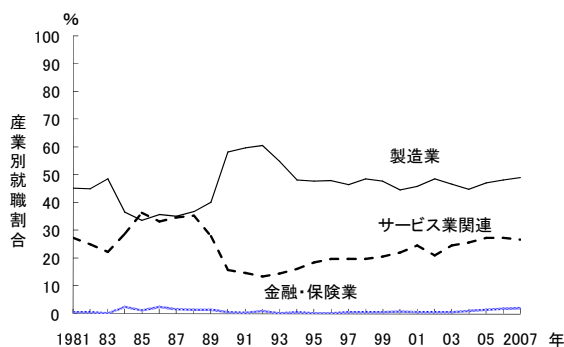

## (C) 保健系

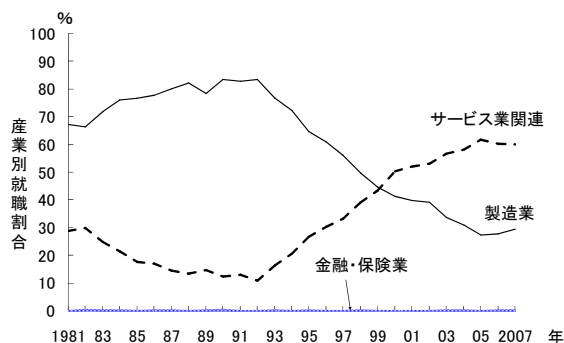

注：＜サービス業関連＞

2003年以降の値は、改訂後の産業大分類のうち、従来の大分類項目「サービス業」に類似した項目（「情報通信業」、「飲食店、宿泊業」、「医療、福祉」、「教育、学習支援業」、「複合サービス業」、「サービス業（他に分類されないもの）」）の合計を用いた。これら6項目を合わせたものを「サービス業関連」としている。

なお、「サービス業関連」には、従来の「サービス業」には含まれていなかった「通信業」や「飲食店」等が含まれている。

＜製造業、金融・保険業＞

日本標準産業分類大改訂後も大分類自体に変更がないこれらの産業については、改訂後の大分類項目「製造業」、「金融・保険業」の値を掲載した。

ただし、従来の大分類項目「製造業」に含まれていた「新聞業」及び「出版業」（小分類項目）は、改訂後の日本標準産業分類では、大分類項目「情報通信業」に分類されている。

資料：文部科学省、「学校基本調査報告書」

参照：表 5-3-4



## ②博士課程

2006 年 3 月に自然科学系の大学院博士課程を修了した者の数は 1.2 万人で、その主な内訳をみると、就職者が 0.8 万人(66.0%)、無業者(図 5-3-6 で専攻別に比較)が 0.3 万人(27.1%)となっている。

就職者 0.8 万人の産業別の内訳は修士課程とはかなり様相を異にしており、最も多いのがサービス業関連で 75.8%、次いで製造業が 17.2%となっている。

理工系、農学系、保健系の別に主要産業別の就職割合の推移をみたものが図 5-3-5(A)、(B)、(C)である。

まず、理工系の推移をみると、1980 年代後半から 2002 年頃までサービス業関連、製造業ともに就職割合は、ほぼ横ばいで推移しているが、2003 年以降、サービス業関連への就職割合はそれまでに比べて高くなっている。

農学系についてみると、1990 年代中頃以降、サービス業関連への就職割合は急上昇しており、一方、製造業への就職割合はゆるやかな減少傾向となっている。

一方、保健系では、医療業や教育業等のサービス業関連への就職割合が一貫して 90%を超える水準で推移している。

【図 5-3-5】 博士課程修了者の産業別の就職状況

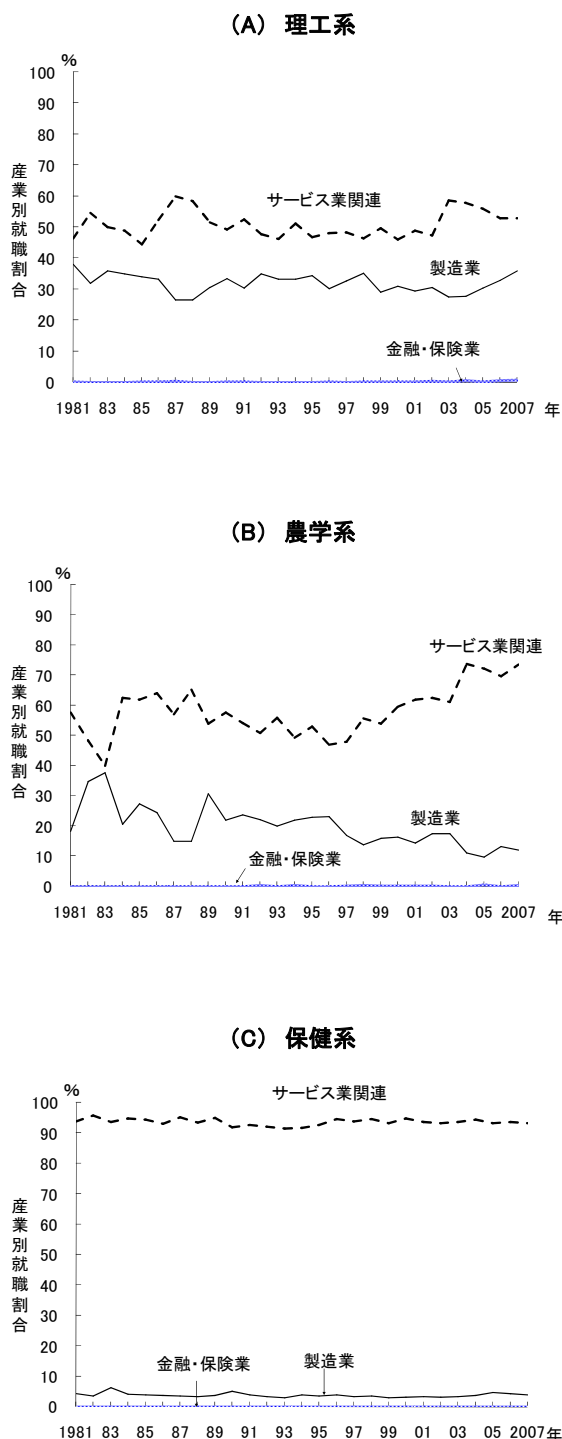

注：図 5-3-4 と同じ。  
資料：文部科学省、「学校基本調査報告書」  
参照：表 5-3-5

## ③博士課程修了者に占める無業者の割合

博士課程修了者のうち無業者の割合の推移をみると、1981年には理学系で51.6%、農学系で51.7%と一時高い水準にあったものの、しばらくは概ね低下傾向で推移してきた(図5-3-6)。しかしながら、1990年代後半に入り経済情勢が悪化するなかで再び上昇し、近年は30~40%台で推移している。

一方、保健系の無業者の割合については、1981年から一貫して、20%前後に推移しており、近年は自然科学系の他の専攻と比較すると低い水準にとどまっている。

【図5-3-6】博士課程修了者に占める無業者の割合の推移

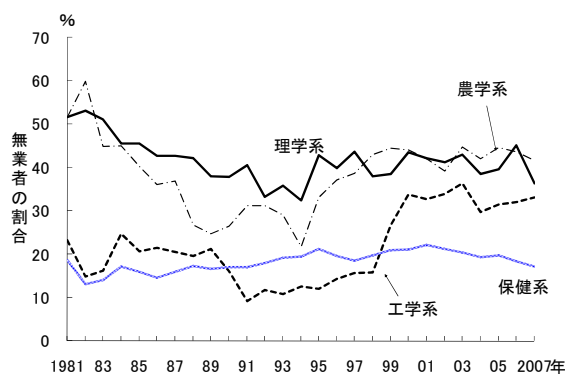

注:「無業者」とは、博士課程終了者のうち、「進学者」、「就職者」、「臨床研修医」及び「死亡・不詳の者」を除く者をいう。  
資料:文部科学省、「学校基本調査報告書」  
参照:表5-3-6

## (2)職業別の就職状況

## ①修士課程

2007年3月に自然科学系の大学院修士課程を修了し就職した者の数は3.9万人であるが、その主要職業別の構成比をみると、専門的・技術的職業従事者が88.5%と大多数を占めており、そのなかでも、機械・電気技術者や情報処理技術者等の技術者が81.6%を占めている。

理工系、農学系、保健系の別に主要職業別の就職割合の推移をみたものが図5-3-7(A)、(B)、(C)である。

まず、理工系の専門的・技術的職業従事者についてみると、就職割合は一貫して高水準で推移しており、また、就職者数自体もほぼ一貫して増加している。このうち、技術者の割合は全期間を通じて80%前後の高水準で推移している。教員の割合は低下傾向を示しており、近年では1%台の低水準で推移している。また、科学研究者の割合は、近年では5~7%台で推移している。

【図5-3-7】修士課程修了者の職業別の就職状況

## (A) 理工系

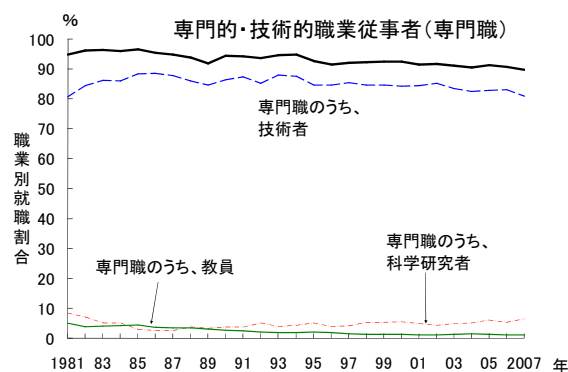

資料:文部科学省、「学校基本調査報告書」  
参照:表5-3-7

農学系についてみると、他の自然科学系に比べて専門的・技術的職業従事者の割合が低く、特に、1997 年以降、継続して減少している。その内訳をみると、技術者が、1984～1989 年に 40%を下回る水準にまで落ち込んだが、その後 60%前後までいったん増加し、その後は減少傾向となっている。一方、医療従事者は、1984～1989 年のみ就職割合が高くなっている。このように 1984～1989 年に医療従事者の割合が高くなっているのは、この間、獣医学研究科の修士課程修了者数が大きく増加し、これらの者の多くが獣医師等(医療従事者)になっていることによる。これは、1984 年 4 月 1 日から、学校教育法の改正により獣医学部の修業年限が 6 年となり、また、1990 年 4 月 1 日から、大学院設置基準の改正により獣医学研究科の修士課程が廃止され、博士課程の修業年限が 4 年となったことに伴う、一時的な傾向といえる。なお、専門的・技術的職業従事者の割合が近年減少傾向を示しているのと対照的に、事務従事者の割合は増加傾向を示しており、最近では 10%を超える水準で推移している。

一方、保健系についてみると、専門的・技術的職業従事者の割合は、全期間を通じほぼ一貫して 90%を上回る高水準で推移している。その内訳をみると、技術者が長期的には低下傾向にあるのと同様に、医療従事者は上昇傾向にある。また、科学研究者は、1980 年代から 1990 年代半ばにかけて上昇したが、その後は低下している。

なお、教員については、他の自然科学系専攻と比較すると、比率が高いが、近年減少しつつある。

【図 5-3-7】 修士課程修了者の職業別の就職状況

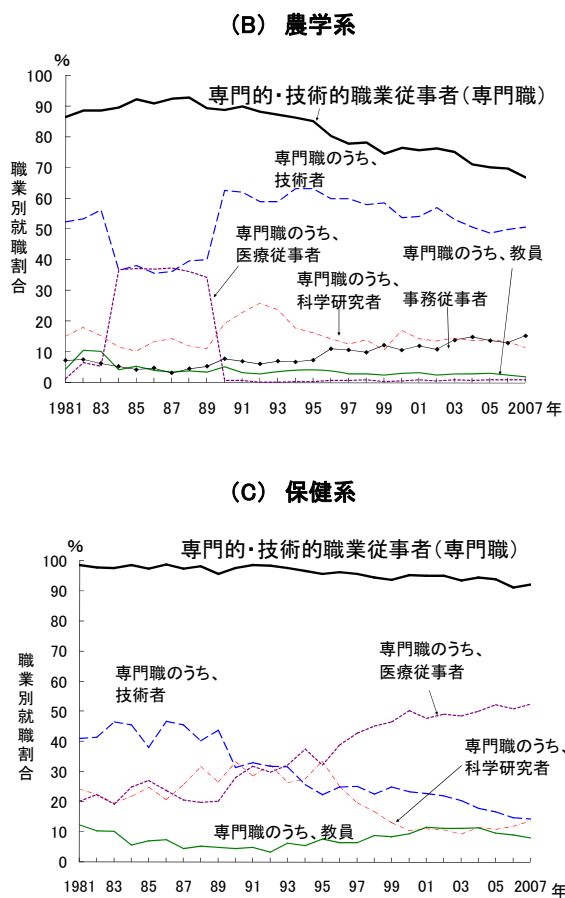

資料: 文部科学省、「学校基本調査報告書」  
参照: 表 5-3-7

## ②博士課程

2007年3月に自然科学系の大学院博士課程を修了し就職した者の数は0.8万人であるが、その主要職業別の構成比をみると、専門的・技術的職業従事者が95.8%と大多数を占めており、この就職割合は、一貫して高水準で推移している。

理工系、農学系、保健系の別に主要職業別の就職割合の推移をみたものが、図5-3-8(A)、(B)、(C)である。

まず、理工系の専門的・技術的職業従事者の割合は、90%を超える高水準で推移している。この内訳をみると、教員の割合は、ほぼ一貫して低下傾向を示しているのに対して、科学研究者の割合は増加傾向を示している。近年、技術者や科学研究者の割合が教員を上回っている。

農学系についてみると、1990年以前は、博士課程修了者数が少なかったことも影響して、就職割合の変動が激しくなっているが、1990年以降、科学研究者の割合は上昇傾向にあり、技術者は漸減傾向で推移している。

一方、保健系についてみると、医療従事者の割合が圧倒的に大きく、最近では60～70%で推移しているのに対して、技術者の割合は1～2%と極めて低く、また、科学研究者の割合は、上昇傾向にあるものの、2006年においても12%程度の水準に留まっている。

【図5-3-8】博士課程修了者の職業別の就職状況

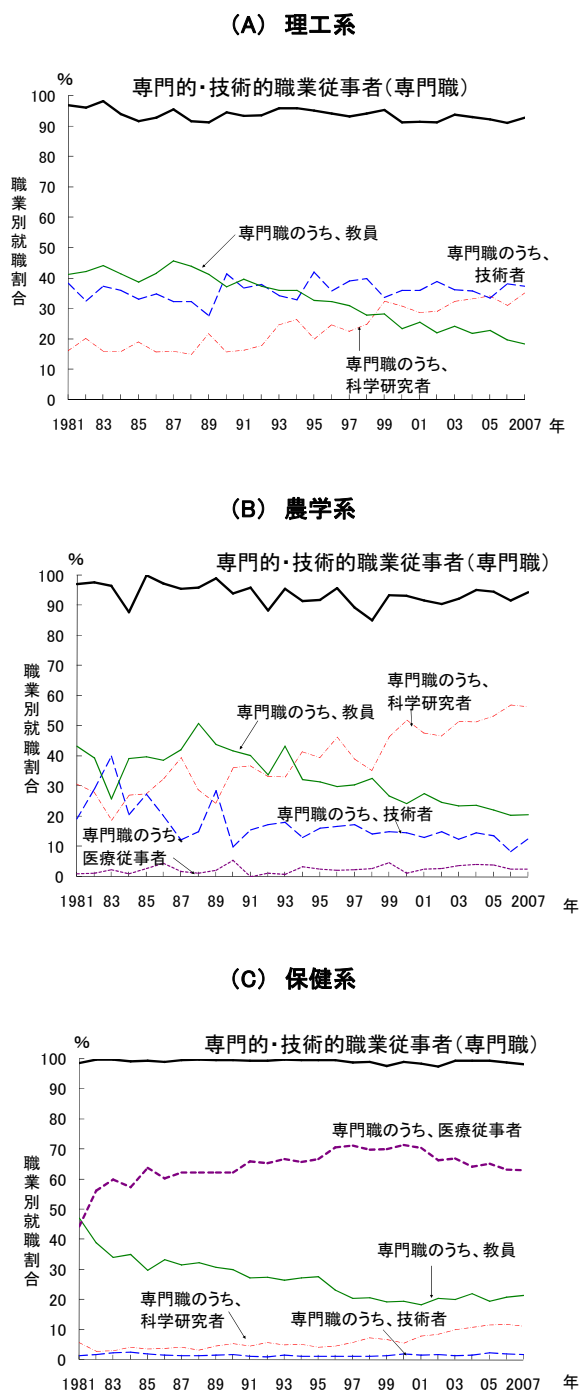

資料：文部科学省、「学校基本調査報告書」  
参照：表5-3-8

## 5.4 博士号授与数の推移

### 5.4.1 博士号授与数の推移

博士号取得者の数は、科学技術人材の資質を評価する上での重要な指標の1つと考えられる。

図5-4-1は、学位授与数の推移を主要専攻別にみたものである。なお、ここでいう学位授与数とは、学位規則に基づきその年度において授与された学位(いわゆる新制博士)の数である。1981年度には6千件台であったが、以降増加し2005年度には1万7,396件に達している。

2005年度の授与数についてその主要専攻別の内訳をみると、保健(医学、歯学、薬学及び保健学)が6,760件と全体の38.9%を占めており、理学は1,633件(9.4%)、工学は4,195件(24.1%)となっている。

【図5-4-1】博士号授与数の推移

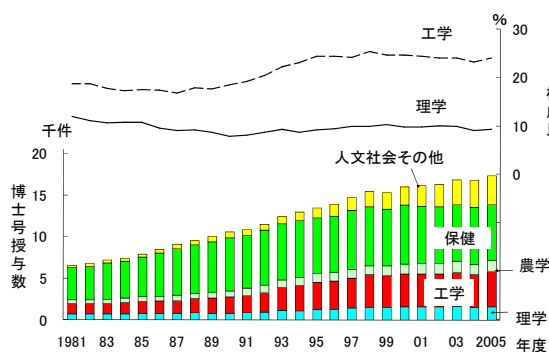

注: 1)「保健」とは、医学、歯学、薬学及び保健学である。  
2)「その他」には、教育、芸術、家政を含む。  
資料: 1986年度までは広島大学教育研究センター、「高等教育統計データ(1989)」, 1987年度以降は文部科学省調べ。  
参照: 表5-4-1

図5-4-2は、理学及び工学の学位授与数について、課程博士数及び論文博士数の内訳別にその推移をみたものである。理学の学位授与数は1991年度以降増加傾向となっている。また、課程博士と論文博士の内訳についてみると、全ての期間を通じて課程博士数が論文博士数を上回って推移している。特に、最近における授与数の増はほとんど課程博士数の増加によるものであり、2005年度における課程博士の割合は87.7%にまで高まっている。

これに対し、工学の学位授与数は1980年代後半以降、その増勢を大きく強めている。内訳をみると、

1980年代までは論文博士数が課程博士数を上回って推移していたが、最近では課程博士数の増加が著しく、2005年度には全授与数の81.5%を課程博士が占めるようになっている。

【図5-4-2】博士号授与数の推移(課程博士／論文博士別)

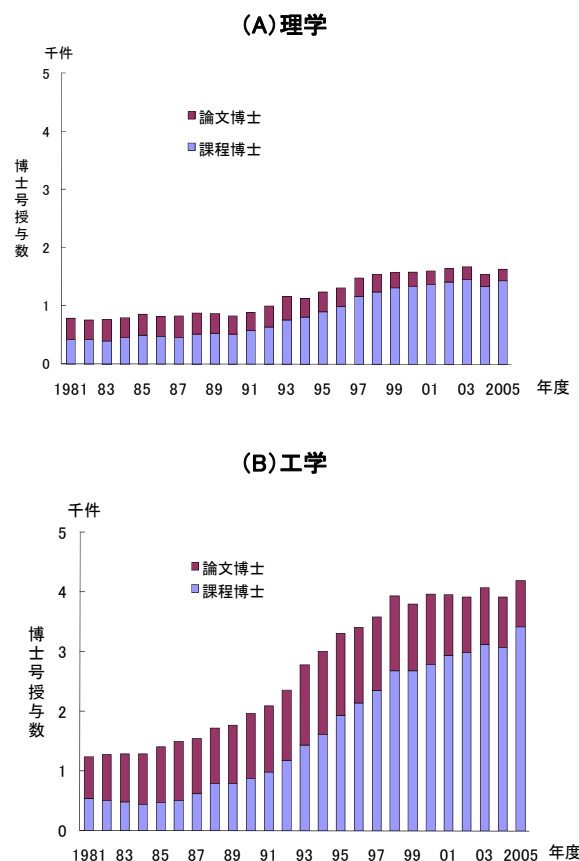

資料: 図5-4-1と同じ。  
参照: 表5-4-2

### 5.4.2 博士号取得者数の国際比較

図 5-4-3 は、人口 100 万人当たりの博士号取得者数について、国際比較を試みたものである。

2005 年度における人口 100 万人当たりでみた博士号取得者数が最も多いのはドイツで、315 人となっており、次いでイギリスが 192 人、米国が 179 人(2004 年度値)となっている。日本は人口 100 万人当たりでみて博士号取得者数が 136 人である。

専攻別の構成比を各国別にみると、日本は医学及び工学の割合が多く、米国は人文・芸術及び理学、ドイツでは医学及び理学、イギリスでは理学の割合が高いという特徴がみられる。

### 5.4.3 科学技術人材の育成(まとめ)

本節のデータをみると、学位取得者数はほぼ一貫して増加傾向にあり、近年は、特に課程博士数の増加が著しい。

かかる傾向は、近年の科学技術・学術研究の進展や急速な技術革新に伴い、先端科学技術分野を中心として、独創性・創造性を有する科学技術人材育成のために、大学院博士課程の果たす役割が重要となってきたことの現れと考えられる。

今後は、創造性豊かで専門的知識・能力に秀でた博士号取得者を、大学や公的研究機関のみならず企業等でも十分に活用していくことが望まれる。

【図 5-4-3】人口 100 万人当たりの博士号取得者の国際比較

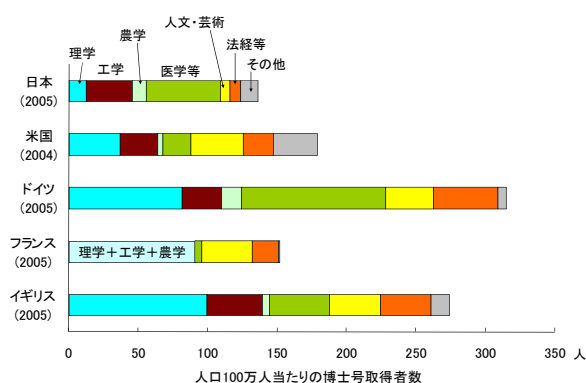

注: <日本> 当該年度の 4 月から翌年 3 月までの博士号取得者数を計上。  
 <米国> 標記年 9 月から始まる年度における博士号取得者数を計上。  
 <ドイツ> 標記年の冬学期及び翌年の夏学期における博士試験合格者数を計上。  
 <フランス> 標記年(暦年)における博士号(通算 8 年)の取得者数。理学、工学、農学は足したものを同時計上。  
 <イギリス> 標記年(暦年)における上級学位取得者数を計上。  
 資料: 文部科学省、「教育指標の国際比較 平成 20 年版」、各国の人口は参考統計 A に同じ。  
 参照: 表 5-4-3、参考統計

## 第Ⅲ部

### 知識の生産





## 第6章 研究開発システムの国際比較

第Ⅲ部(第6章から第11章まで)では、日本とその他の主要先進国の研究開発活動について、主として研究開発費や研究開発人材に関するデータを用いて概観する。これらは研究開発のインプットに関するデータであり、研究開発活動の一面しか捉えることができないことは確かであるが、比較的詳細な統計がとられているため、研究開発のシステムや活動の内部構造に関する情報を提供する重要な指標である。

本章では、一国の研究開発を一つのシステムとして捉え、その全体的な特徴を把握するための指標をとりあげる。特に、産業、政府、大学、非営利民間という各部門の役割や相互の関係に焦点をあてる。

### 6.1 各国の研究開発の動向

#### 6.1.1 各国の研究開発の全般的動向

はじめに、日本を含む主要国の研究開発の規模とおおよその傾向を概観するために、各国の研究開発費の総額をとりあげる。研究開発費の調査方法に関しては、国によりその内容や調査方法に多少の違いがあるため、現状では厳密な比較は困難である。また、各国の研究開発費を比較するためには通貨の換算が必要であるが、その換算によって、研究開発以外の要素の影響を受けることは避けられない。

図 6-1-1 に各国の研究開発費の総額を示した。(A)は名目額(各年の価格表示の研究開発費)、(B)は実質額(基準年=2000年の価格で評価した研究開発費)である(以降、特に断りが無い場合、研究開発費は名目値である)。

まず(A)を見ると、研究開発費総額は各国の経済規模によって決定される面が大きい。米国が他国を圧倒しており、続いて、日本、中国、ドイツと続き、フランス、イギリス、韓国がほぼ同水準となっている。

日本の研究開発費は、2006年(平成18年度<sup>(1)</sup>)において18兆4,631億円であり、前年(17兆8,452億円)に比べ3.5%増である。我が国の研究開発費は、1990年代初頭まで一貫して力強い伸びを示した後、1993年及び1994年には減少を記録し、1995年から再び増加に転じた。1999年に-0.8%の減少を記録し、その後は微増が続いている。研究開発費

の経年的変化については、(B)に示した研究開発費の実質額を見る方が適切である。いずれの国も1990年代前半に停滞ないし減少の傾向であったことは明らかである。1990年代後半に米国と日本、やや遅れてドイツ、イギリス、フランスも増加傾向に転じた。近年では、ドイツ、フランス、イギリスは横ばいとなっている。中国については、名目値、実質値のいずれも、著しい伸びを示している。

なお、中国の研究開発費は、前回指標報告書に示したデータ(2005年値:14兆8,348億円)より約30%低い値(同:9兆2,080億円)となっているが、それは以下のような事情による。

本書では基本的に、OECDによるGDP購買力平価(PPP:Purchasing Power Parity)を用いて各国の研究開発費を邦貨(円)に換算して示している。2008年5月にOECDが示した新しいPPPは、世界銀行のThe International Comparison Program(ICP:国際比較プログラム)の2005年基準調査の結果に基づくものである。中国は2005年調査よりはじめてICPに参加した。ただし、中国の11地域のための調査結果に基づいており、依然としてバイアスが残っている可能性はあるが、シミュレーションによれば、そのバイアスは5%を超えてないことが示唆されており、PPPの信頼度は高まったといえる。なお、前回まで使用していた中国のPPPは、1986年の米国・中国間の物価比較の調査を元に世界銀行(the World Bank)が推計していたものであるが1986年以降の構造変化や価格上昇を適切に推計できていなかったことが明らかになった。

(1)研究開発費を集計する際の年度の範囲は国によって異なるため、本書では、国際比較にあたって基本的に「年」を用いる。個別のデータに関しては、そのほうが便利である場合には「年度」の語も用いる。

【図 6-1-1】 主要国の研究開発費総額の推移

## (A) 名目額(OECD 購買力平価換算)

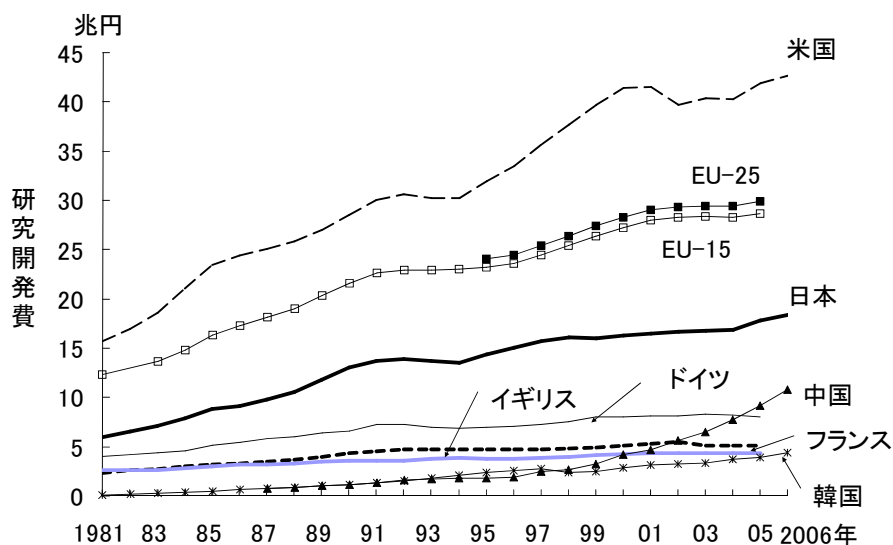

## (B) 実質値(2000 年基準; OECD 購買力平価換算)

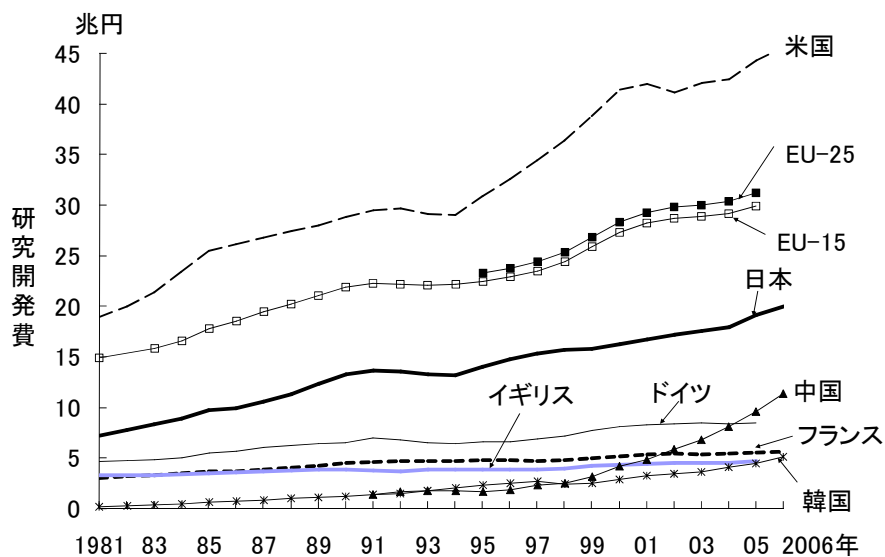

注 1) 研究開発費は人文・社会科学を含む(韓国は除く)。

2) ドイツの 1990 年までは旧連邦地域、1991 年以降はドイツ。

3) 購買力平価換算は参考統計 E を使用した。

4) 実質値の計算はデフレーターによる(参考統計 D を使用)

資料: <日本>総務省、「科学技術研究調査報告」

<米国>NSF, "National Patterns of R&D Resources 2006 Date Update"

<ドイツ>Bundesministerium für Bildung und Forschung, "Bundesbericht Forschung 2004,2006", "Research and Innovation in Germany 2007"

<フランス、EU>OECD, "Main Science and Technology Indicators 2007/2"

<イギリス>National Statistics website: www.statistics.gov.uk Crown copyright material is reproduced with the permission of the Controller of

HMSO

<中国>中華人民共和国科学技術部、中国科技統計数値 2007(web サイト)

<韓国>KISTEP、科学技術統計 DB(web サイト)、

参照: 表 6-1-1

次に、各国の経済規模の違いを考慮して研究開発費を比較するために、「研究開発費の対 GDP 比」（国内総生産に対する研究開発費の割合）を示す（図 6-1-2）。この指標は、各国の研究開発への投資の程度を示し、また、通貨換算の必要がなく国際比較に適しているためよく用いられる。また、この値自体が政策目標として議論されることもある。

日本の研究開発投資の対 GDP 比率は、掲載国・地域中 4 位であり、高い水準にあるといえる。

【図 6-1-2】 各国の GDP 当たりの研究開発費(2005 年)

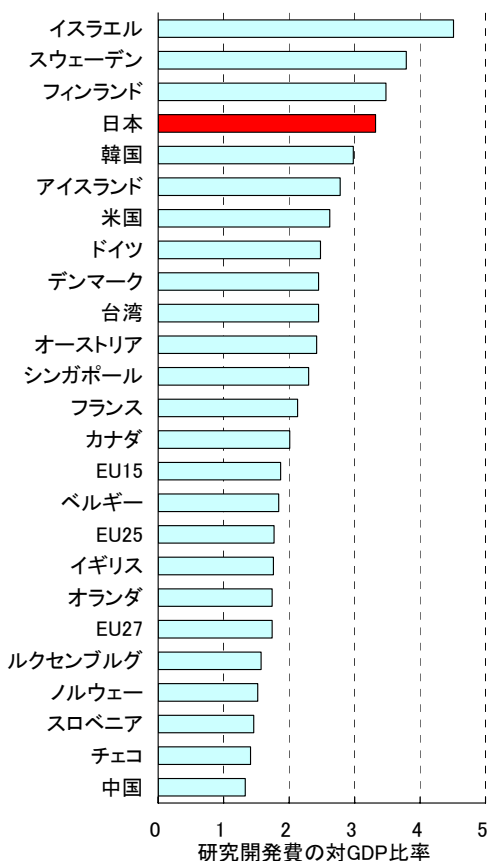

注: 1) イスラエルは防衛関係は除く。  
 2) イスラエル、米国、オランダは暫定値。  
 3) 韓国は自然科学のみ。  
 4) オーストリア、オランダは国家の見積もり、または推計値。  
 5) EU15、25、27 は各国資料に基づいた OECD 事務局の見積もり・算出。  
 資料: OECD, "Main Science and Technology Indicators 2008/1"  
 参照: 表 6-1-2

【図 6-1-3】 主要国の GDP 当たりの研究開発費の推移

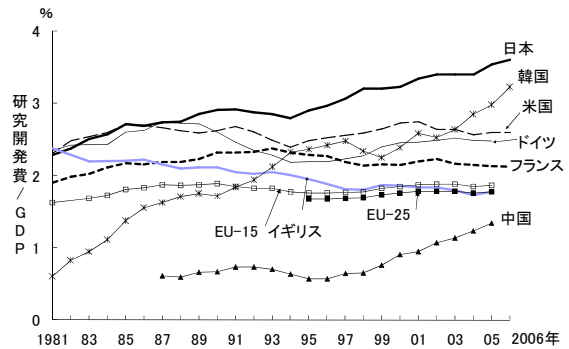

注: 図 1-1-1 の再掲。  
 研究開発費は図 6-1-1 と同じ。GDP は参考統計 C と同じ。  
 資料: 研究開発費は図 6-1-1 と同じ。GDP は参考統計 C と同じ。  
 参照: 表 6-1-3

次に、研究開発費の対 GDP 比の経年変化により、各国の研究開発への投資程度がどのように推移してきたかを見ることとする（図 6-1-3）。1980 年代のほとんどの期間、日、米、独、仏、英とも研究開発費が GDP の 2% を超えていた。しかし 1980 年代後半から 1990 年代前半にかけて各国とも鈍化ないし減少に転じている。その後 1990 年代中ごろより各国の値が多様化し、日本と米国は早期に増加に転じたのに対し、ドイツとイギリスはやや遅れて増加に転じた。フランスは 1998 年頃から横ばいに推移している。

日本の値は 1997 年から 3% を越えており、2006 年の比率は 3.6% である。

近年、産業発展が著しい中国は、1996 年を期に増加が続いており、まだ日本を始めとした主要各国との格差は大きいものの、その格差を縮めている。韓国は、2004 年に米国を上回り、日本に次いで高い水準となっている。

次に、各国の研究者数をとりあげる。

我が国の統計では 2002 年から、研究者をフルタイム換算(FTE)値<sup>(2)</sup>で計測し始めた。フルタイム換算とは、研究者の活動内容を考慮し、研究以外の活動に当てた時間を除いて研究者数を数える方法であり研究者数の計測方法として国際的に広く採用されているおり、各国のデータは全てFTE値を使用している。1980 年代以降の日本の時系列データとして使えるのは研究者の実数(HC)のみであるため、本書においてはHCとFTEの両方を記載している。

HC 値は研究時間を考慮していない研究者の頭数であるため、他の国に比べて過大に見積もられていることに留意を要する。

また、研究者数に関する現存の統計データには、各国の研究者の定義<sup>(3)</sup>や計測方法が一致していないなどの問題があるが、概要を把握するためのデータとして主要国の研究者数の推移(図 6-1-4)を見る。

日本は、2001 年以前から計測している実数(HC)値と2002 年から計測し始めたFTE 値での研究者数を計上した。日本の研究者数は、米国、中国に次いで多く、2007 年において87 万人(実数)である。傾向としては 2000 年までほぼ直線的に増加している。この増加は、主として産業部門の研究者の増加による。なお、2002 年の研究者は前年と比べて大きく増加しているが、これは統計調査の集計方法の変更が影響している。なお、日本については、研究者の定義が広いため、米国と比べ研究者数が過大に算出されている可能性がある。

米国の研究者数の増加も産業部門に因るところが大きい。なお、2000 年以降の研究者数は OECD

の見積もり数値である。

ドイツは1990 年の東西統一の影響を受けて1991 年に研究者数が著しく増加した後、1995 年および1996 年には若干減少している。これは産業部門の研究者数の影響が大きい。

イギリスの研究者数も産業部門の影響を受けてはいるが、大きな変化は見られない。なお、1999 年以降の数値は OECD の見積もり数値である。

中国は、1998 年以降、急激に増加しており、この変化も産業部門の研究者数の増加による。2001 年には日本(実数)を追い抜いている。

いずれの国も研究者数の増減は産業部門の研究者数の影響が大きい。

(2) なお、フルタイム換算の考え方は、研究開発活動とその他の活動を区別し、実際に研究開発活動に従事した時間を研究者数の測定の基礎とするものである。特に、大学等の高等教育機関の研究者は、研究とともに教育に従事している場合が多いが、このような研究者(パートタイム研究者)を、専ら研究を業務とするフルタイム研究者と同等に扱うのではなく、実際に研究者として活動したマンパワーを測定しようとする方法がフルタイム換算である。具体的には、例えば、ある研究者が 1 年間の職務時間の 60% を研究開発に当てている場合、その研究者を 0.6 人と計上する。

OECD は、研究開発従事者のマンパワーはフルタイム換算によって測定するべきとの勧告を 1975 年に行い、多くの OECD 加盟国等がフルタイム換算(FTE)を採用している。フルタイム換算の必要性やその原理については、研究開発統計の調査方法についての国際的標準を提示している OECD のプラスカティ・マニュアルに記述されている。

(3) 「研究者」の定義は以下のとおりである。OECD のプラスカティ・マニュアルにおいては、本書における「研究者」に対応する語として“R&D scientists and engineers” (研究開発を行う科学者及び技術者)を用いており、その定義は「新しい知識、製品、製法、方法、及びシステムの考案または創造、及びそれらの業務のマネージメントに従事している専門家」とされている。

日本については、総務省の『科学技術研究調査報告』における「研究者」の定義にしたがっている。具体的には、「大学(短期大学を除く)の課程を修了した者(またはこれと同等以上の専門的知識を有する者)で、特定の研究テーマを行っている者」である。なお、同統計では「研究者」のうち、各機関の内部で主に研究を行っている者を「研究本務者」と呼んでいる(2001 年データまでは全部門について、2002 年データから大学等のみ)が、本書では、兼業に関する重複計上を避けるため「研究者」のデータとして「研究本務者」のデータを用いている。

なお、総務省統計においては、「研究」は基礎研究、応用研究及び開発研究に分類されており、それらの活動を行う「研究本務者」は、OECD の“R&D scientists and engineers”にほぼ対応していると考えられる。

【図 6-1-4】 主要国の研究者数の推移

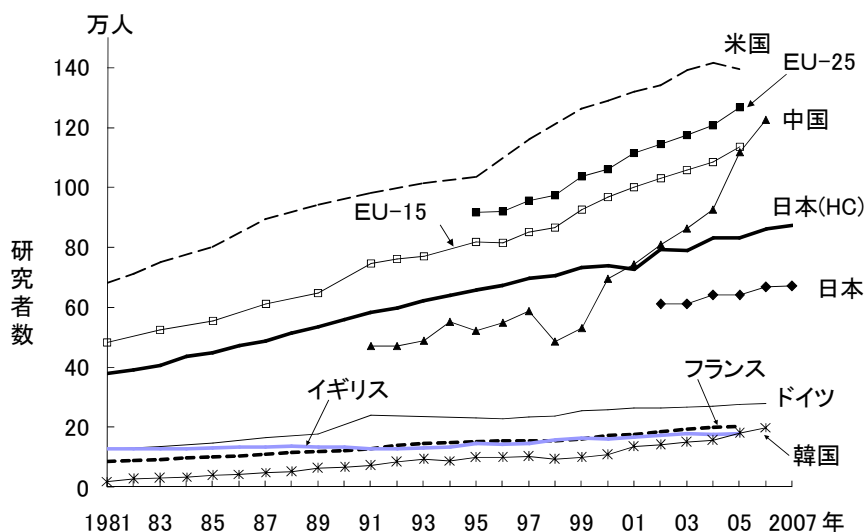

注：各国とも自然科学と人文・社会科学の合計である（韓国は除く）。

＜日本＞①図中の「日本」は日本の研究者(FTE 値)である。大学の研究者については 2002 年に実施された「大学等におけるフルタイム換算データに関する調査」の結果を用いて FTE 値を計算し、企業等、公的機関、非営利団体については総務省の「科学技術研究調査報告」による研究者数(FTE 値)を合計している。

②図中の「日本(HC)」は 2000 年までは 4 月 1 日現在の研究本務者数、2001 年以降は 3 月 31 日現在の研究者数(HC:ヘッドカウント)を表している。

＜米国＞2000 年以降は各国資料に基づいた OECD 事務局の見積もり・算出。

＜ドイツ＞1990 年までは旧西ドイツ、1991 年以降は統一ドイツ。

＜イギリス＞1999 年以降は各国資料に基づいた OECD 事務局の見積もり・算出。

＜韓国＞自然科学のみ。

資料：＜日本＞総務省、「科学技術研究調査報告」

文部科学省科学技術・学術政策局、「大学等におけるフルタイム換算データに関する調査報告」(平成 15 年 11 月)

＜米国＞NSF, "National Patterns of R&D Resources 1992,1996,2002 Data Update", 2000 年からは、OECD, "Main Science and Technology Indicators 2007/2"

＜ドイツ＞Bundesministerium für Bildung und Forschung, "Bundesbericht Forschung" 1996,2000,2004, "Research and Innovation in Germany 2007", 2005 年からは、OECD, "Main Science and Technology Indicators 2007/2"

＜フランス、イギリス、中国、EU＞OECD, "Main Science and Technology Indicators 2007/2"

＜韓国＞KISTEP, 科学技術統計 DB(web サイト)

参照：表 6-1-4

次に、研究者数の相対値、すなわち人口当たりの研究者数によって各国の規模を考慮した国際比較を試みる。図 6-1-5 に人口 1 万人当たりの研究者数を示した。日本は、前述のように 2001 年以前は HC データのみしかないため、このデータは他の国と同列に比較できないが、フルタイム換算データの入手できる 2002 年以降で見ても、米国と共に高い値となっている。このように日本の研究者数が相対的に多い理由としては、産業部門の研究者数が多いことに加えて、制度的に、大学の研究者が多く計上されることによる。経年的変化について、米国は 1995 年以降、増加していたが、近年減少しつつある。ドイツは 1990 年代半ばにいったん減少したが、1990 年代末から増加傾向にある。韓国は 2004 年以降、急激な伸びをしめしている。

中国は、総研究者数においては日本、ドイツ、フ

ランス、イギリスを抜いて、上位に位置しているのだが、人口当たりの研究者数で比較すると、ドイツ、フランス、イギリスの 5 分の 1 程度であり、低い水準にある。

次に労働人口あたりの研究者数についてみる(図 6-1-6)。伸び具合を見ると、人口当たり研究者数の推移との差はあまりないように見えるがフランスの値が近年増加傾向にあるのが見える。

【図 6-1-5】 主要国の人口当たりの研究者数の推移

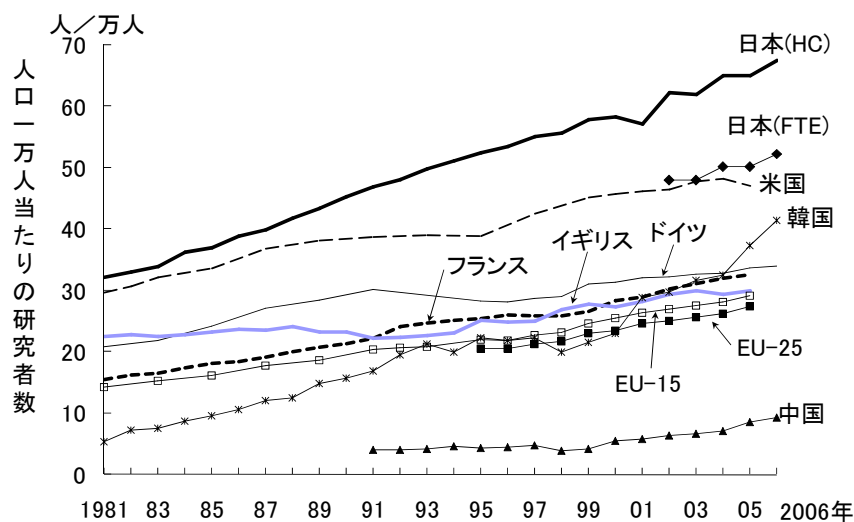

注: 研究者数は図 6-1-4、人口は参考統計 A と同じ。  
 資料: 研究者数は図 6-1-4、人口は参考統計 A と同じ。  
 参照: 表 6-1-5

【図 6-1-6】 主要国の労働人口当たりの研究者数の推移

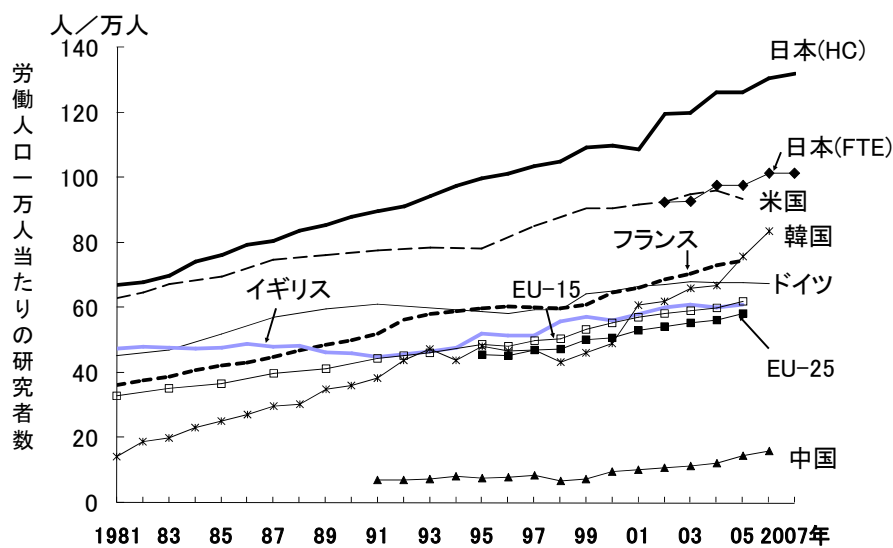

注: 研究者数は図 6-1-4、労働人口は参考統計 B と同じ。  
 資料: 研究者数は図 6-1-4、労働人口は参考統計 B と同じ。  
 参照: 表 6-1-6

### 6.1.2 産学官の研究開発

一国の研究開発システムは様々な活動主体から構成されるが、最も一般的な区分は、公的部門と民間部門という区分を基本とし、さらに大学部門（あるいは大学に関連機関を加えたアカデミック・セクター）を分離させるとともに、民間部門を産業と非営利・民営研究機関に分けた4区分の分類である。本書でも、基本的にこの部門区分を用いて、各国の状況を比較する。各部門それぞれの研究開発の状況やその国際比較については別に独立の章あるいは節を設けて扱うこととし、ここでは、研究開発資源の部門別の配分に注目して各国の研究開発システムを比較する。

部門別の研究開発費は、一国の研究開発システムの特徴を示す重要な指標である。この指標では、研究開発費の使用部門による区分の他に、負担部門についても考慮する必要がある。図6-1-7に、主要国における部門別の研究開発費の負担割合と使用割合を示した。なお、研究開発費の負担に関しては、前述の4区分の他に外国の負担分を含める場合が多く、ここでもデータが得られた場合には明記した。ただし米国の統計には、外国の負担分は区別されていない。

各国とも、研究開発費の負担、使用の両面において産業部門が最も大きな割合を占めている。現代において一国の研究開発システムの中核的存在が産業であることを明確に示すデータである。このことは、特に研究開発費の使用の面、言い換えれば研究開発の実施部門としての面により鮮明に示されている。すなわち産業部門の使用割合はいずれも60%を超えている。

一方、それに比較すると研究開発費の負担者としての産業部門の地位には各国の間で違いが見られる。日本は負担割合と使用割合との相違は大きくない。フランスとイギリスでは相違が大きく、政府や外国から受け入れた研究開発費の割合が大きいことがこのような差異を生じさせている。この点については、図6-1-8においてより詳しく述べる。

政府の占める割合については負担、使用ともに国による違いが大きい。日本は、政府の負担割合が

7か国中最も小さく、また使用割合でも米国とともに小さい。使用割合で日本、米国は政府使用額の割合が10%以下であるのに対し、それ以外の国は10%を超えており、それはEU全体についても同様である。

大学部門をみると、日本を除く各国とも大学の研究開発費の負担割合が小さい。比較的負担割合の多い米国でも大学負担割合は政府の11分の1程度であるのに対し、日本においては大学の負担分が政府負担分の約半分あり、その割合は7か国中で最も大きい。

使用面においても日本は18.3%と大学の使用割合が多く、ドイツやフランスと同程度である。しかし、ドイツやフランスでは大学はほとんど研究開発費の負担をしていない点が日本と大きく異なる。なお、日本における大学の負担の大部分は私立大学によるものである。

その他に特記すべき点として、イギリスは外国の研究開発費負担割合が他国と比較して著しく大きいことが挙げられる。この部分の内訳に、次に示す図6-1-8から読みとれるように、外国からの研究開発費の流入が大きく寄与している。

【図 6-1-7】 主要国における部門別の研究開発費の負担割合および使用割合

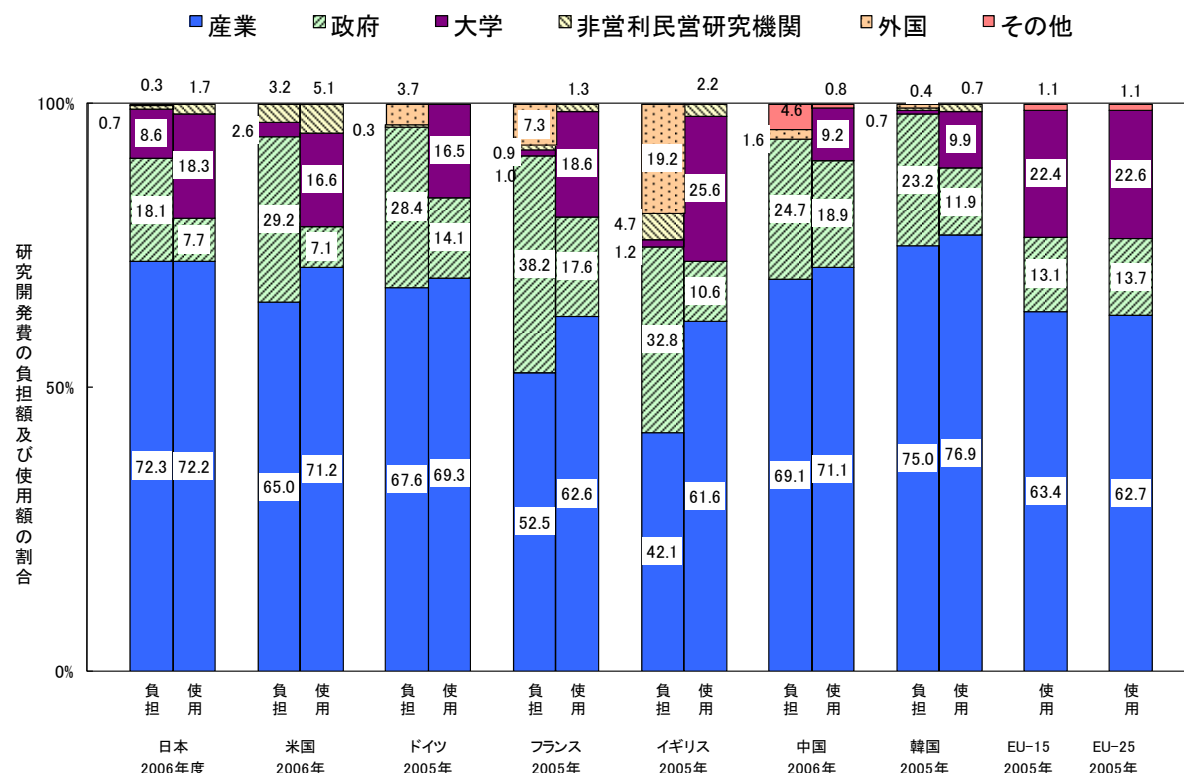

注: 研究開発費は、自然科学と人文・社会科学の合計である(韓国は除く)。

<日本> ①負担者の産業は国・地方公共団体のその他、特殊法人・独立行政法人、公庫・公団等を含む。

②負担者の政府は、国、地方公共団体、国・公立大学(短期大学等を含む)、国・公営の研究機関、特殊法人・独立行政法人の研究機関及びその他。

③負担者の大学は、私立大学。

④使用者の政府は、国営、公営及び特殊法人・独立行政法人(独立採算性を期待されていないもの(国・地方公共団体系))の研究機関。

⑤使用者の大学は、国立、公立、及び私立大学(短期大学等を含む)。

<米国> ①負担者の政府は連邦政府(ただし、大学の使用する研究開発費の一部は州政府の負担による)。

②大学は私立大学と州立大学。

③使用者の政府は、連邦政府研究機関。

④大学管理の連邦出資研究開発センター(FFRDC's)は研究開発実施部門ごとに計上した。

⑤予備値。

<ドイツ> ①負担者の政府は、連邦及び州政府。

②使用者の政府は、連邦、州、地方政府行政機関及び非営利民営研究機関。

③国家の見積もり又は必要に応じて OECD の基準に一致するように事務局で修正された推定値。

④内数は一致しないこともある。

<フランス> ①使用者の政府は、公的研究機関を含む。

②使用者の大学は、高等専門学校(グランゼコール)、国立科学研究センターを含む。

<イギリス> ①負担者の政府は中央、地方政府、リサーチカウンシルと高等教育資金配分会議。

②大学は私立大学。

<中国> ①使用者の大学は大学、専科学校、職業技術学院。

②使用者の政府は政府研究開発機関

<韓国> 研究開発費は人文・社会科学の研究開発費を含まない。

<EU> 研究開発費は暫定値、各国資料に基づいた OECD 事務局の見積もり・算出。

資料: <日本> 総務省、「科学技術研究調査報告」

<米国> NSF, "National Patterns of R&D Resources 2006 Date Update"

<ドイツ> Bundesministerium für Bildung und Forschung, "Research and Innovation in Germany 2007"

<フランス> OECD, "Research & Development Statistics 2007/1"

<イギリス> National Statistics website: www.statistics.gov.uk Crown copyright material is reproduced with the permission of the Controller of HMSO

<中国> 中華人民共和國科学技術部、中国科技統計数値 2007(web サイト)

<韓国> KISTEP, 「科学技術研究開発活動調査報告 2006」

<EU> OECD, "Main Science and Technology Indicators 2007/02"

参照: 表 6-1-7



次に、研究開発における各部門の関係を示す指標として、各部門間の研究開発費の流れを5か国で比較する(図6-1-8)。これは、負担側の部門から使用側の部門へと流れる研究開発費を示したものであり、各国の研究開発システムの特徴がより詳しく示される。

日本は、異なる部門間の流れが小さいことが全般的な特徴である。特に、政府部門から流れる資金は政府機関と大学に集中しており、産業部門への支出割合が他の国に比べて少ない。その上、政府から大学への資金の多くも国立大学に対するものであり、他の部門への支出という性格は薄い。したがって、日本の政府は他の部門に資金を支出する機能よりは研究開発の実施部門としての機能を果たしている面が強いとすることができる。その点で研究開発システムのなかでの政府の位置付けが、他の国とやや異なる性格を持っている。

日本の産業部門に関しては、産業から産業への太い流れが図に示されている。もっともこの点については各国とも共通しており、各部門間の流れのなかで産業部門から産業部門に流れる研究開発費が最も大きい。日本の産業の場合、他の部門から産業が受け入れる研究開発費が主要5か国のなかで際立って少ない点に特徴がある。

日本以外の国の特徴はそれぞれ次のとおりである。米国は、政府から産業部門への研究開発費の流れが大きく、政府の支出のなかでも、あるいは産業部門の受け入れのなかでも大きな割合を占めている。

ドイツは、政府から大学への流れが相対的に大きい。また、政府部門と非営利民間部門が同一に計上されており、政府からこの部門への流れも大きい。なお、ドイツの非営利民営研究機関の多くは、政府資金を主要財源としており、他の国の政府研究機関に相当する役割を果たしている。

フランスは、政府負担の研究開発費が各部門の研究開発費使用額のなかで比較的大きな割合を占めている。

イギリスは、政府から産業部門に対する支出が比較的大きい。また、外国から受け入れる研究開発費

が多いことも特徴である。

【図 6-1-8】 主要国における研究開発費の流れ

(A)日本(2006 年度)[単位:億円]

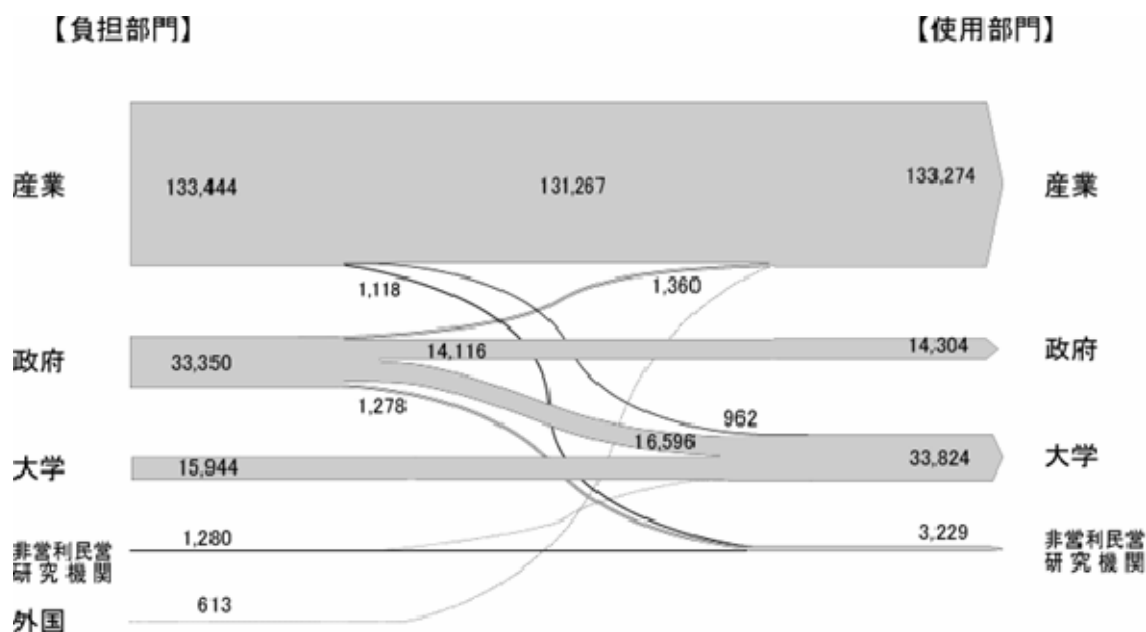

(B)米国(2006 年)[単位:億円]

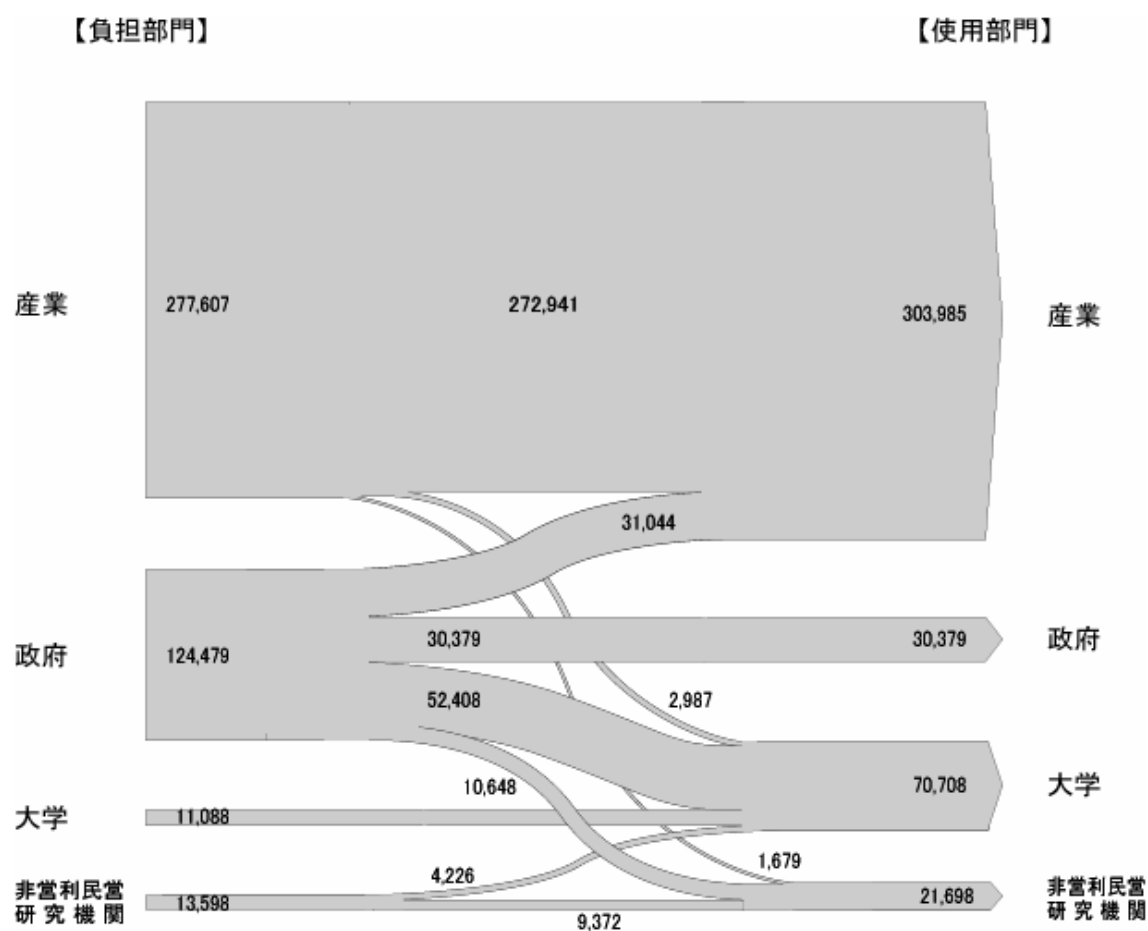

(C)ドイツ(2005年)[単位:億円]

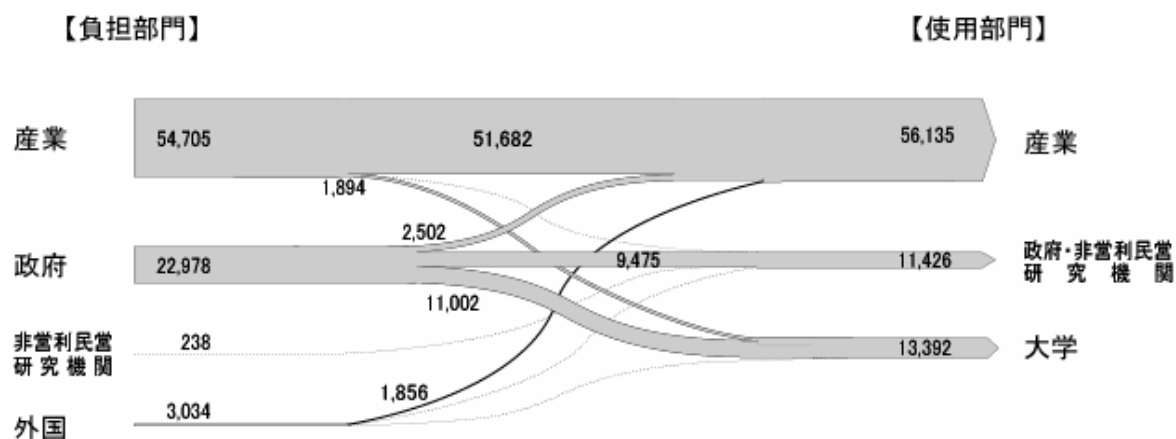

(D)フランス(2005年)[単位:億円]

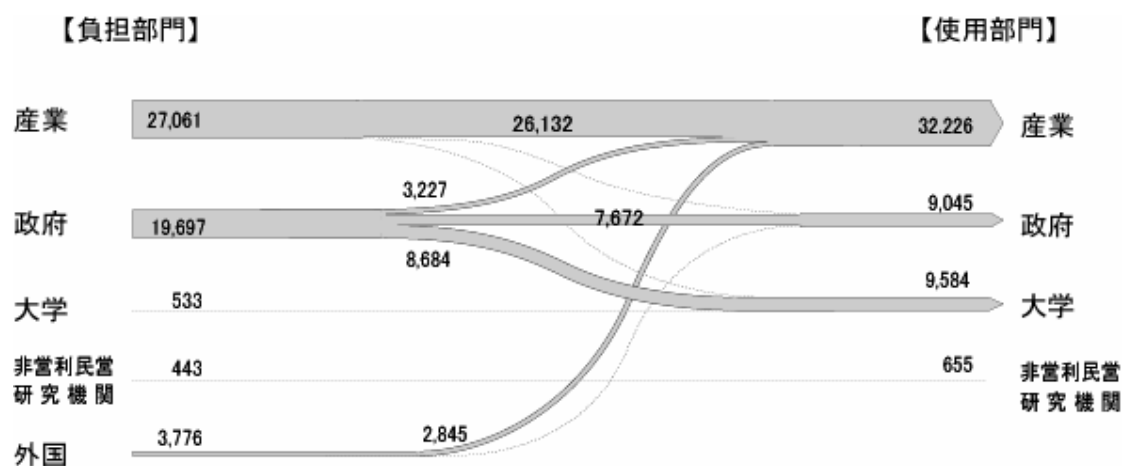

(E)イギリス(2005年)[単位:億円]

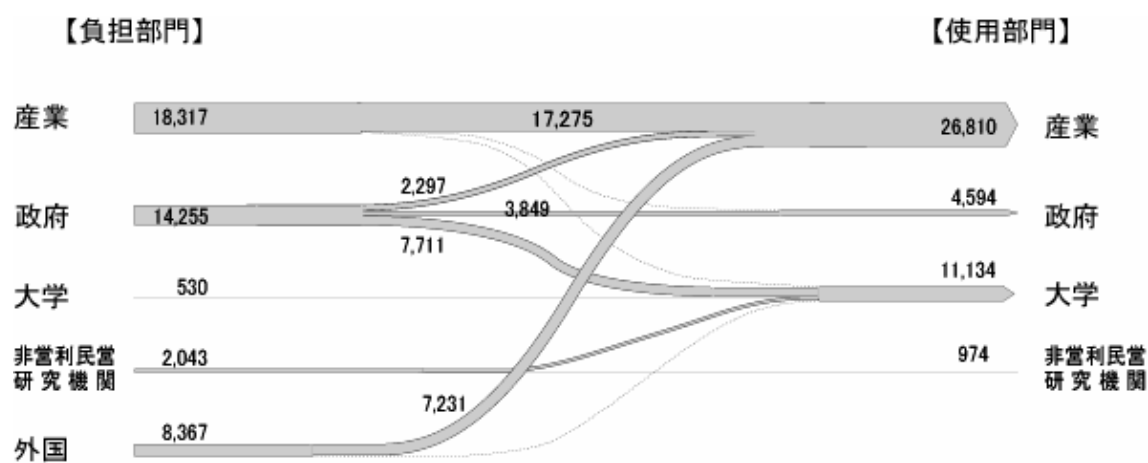

注:購買力平価換算は参考統計Eを使用した。  
 上記以外の注は図6-1-7と同じ。  
 資料:図6-1-7と同じ  
 参照:表6-1-8

部門別の研究開発費については、さらに経年的変化を見ることとする。図 6-1-9 では、研究開発費の使用部門別割合及び負担部門割合の推移を見ることにより、各国における各部門の位置付けの変化を考察する。

部門別の負担割合の推移については、国ごとに傾向は異なり、共通する傾向はほとんど見られない。そのなかで、各国とも負担割合の大きい産業と政府の推移が注目すべき点である。

日本の研究開発費は、1980 年代に産業の負担割合が増加したが、1991 年度を期に 1995 年度まで減少した。それ以後は、徐々にではあるが再び増加傾向にある。一方、政府の負担割合は、産業と対照的に 1980 年代に減少を続けていた。1993 年以降、多少の増減はあるものの横ばいで推移しており、近年は減少傾向が見える。大学の負担割合は、図に示した期間を通じて目立った経年変化は見られない。

米国は、ドイツとともに、政府の負担割合が比較的、大きいことが特徴である。しかし、1980 年代後半から 2000 年にかけて、政府の負担割合が長期的に減り、逆に産業の負担割合が増加した。2001 年以降は再び政府の負担割合が増加している。なお、大学と非営利民営機関の負担割合は小さいが、長期的にみると増加傾向が続いている。

ドイツでは、既に述べたように政府の負担割合が比較的大きいが、1990 年代後半より、その割合は減少傾向にある。一方、産業の負担割合は、政府部門の割合と逆の動きを示している。

フランスは、産業の負担割合の長期的な増加傾向が見られる。一方で、1981 年には産業よりやや大きかった政府の負担割合は年々減少し、1992 年以降は産業より小さい割合となっている<sup>(4)</sup>。また、大学及び非営利民営研究機関の負担割合は極めて小さいものの、1990 年代初頭以降はやや増加している。

イギリスの政府の負担割合は、増減を繰り返しな

がらも減少傾向にある。産業と政府の負担割合を比較すると、1981 年はやや政府が産業より大きい割合を占めていたが、1980 年代後半以降は、政府の負担割合が産業より少ない状態となり、その傾向は年々顕著になっている。また、非営利民営研究機関の負担割合は増加傾向にある。イギリスの大きな特徴は、外国の負担割合が 1981 年度以降増加傾向にあり、1990 年代後半以降、7 か国の中で特に大きいことである。

(4)ただしフランスの統計は 1992 年に変更があり、前年までの整合性が保たれていない。しかし、長期的な傾向として、政府の負担割合が減少し、産業の負担割合が増加していることは確かである。

【図 6-1-9】 主要国における部門別の研究開発費の負担及び使用割合の推移

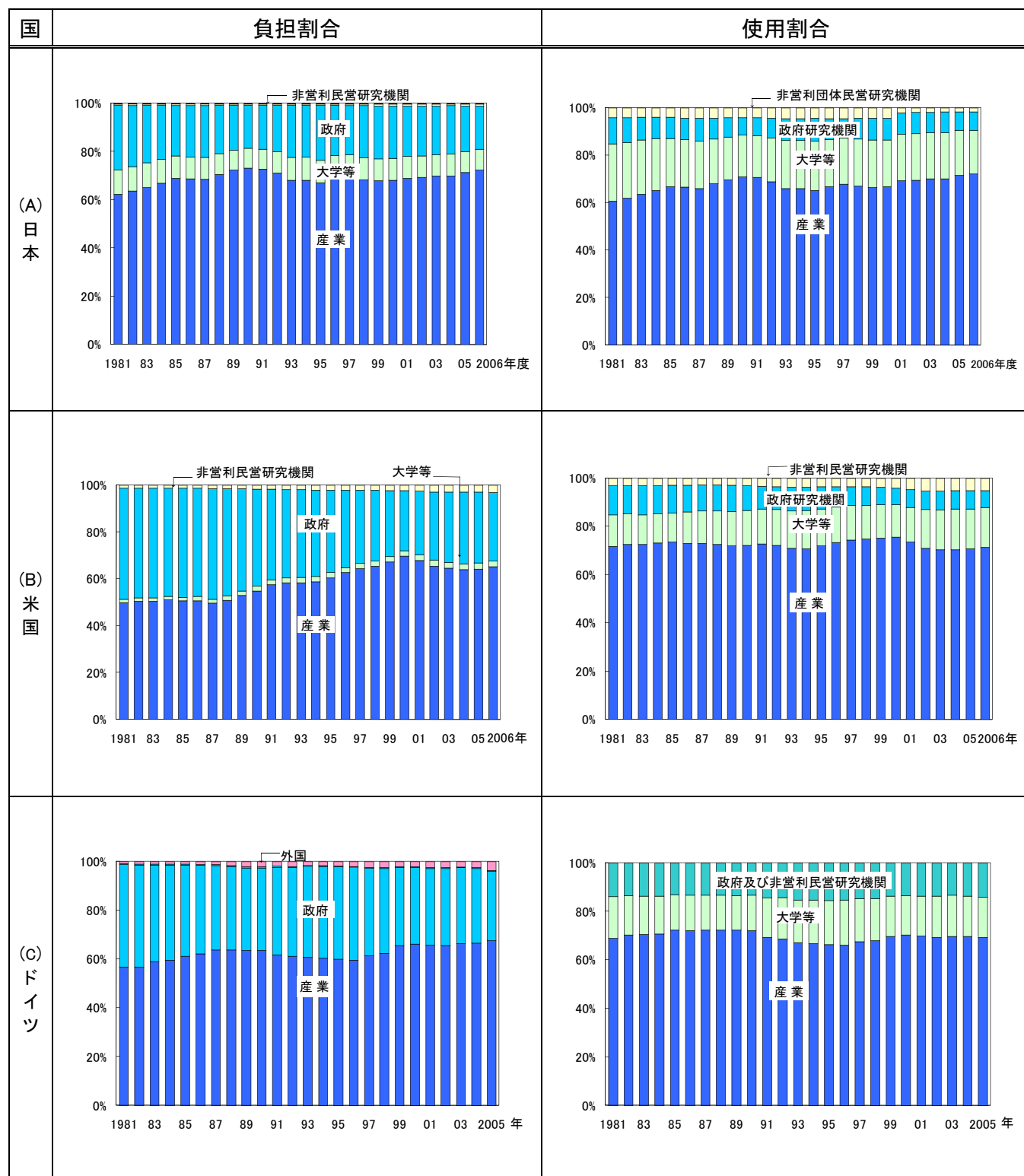

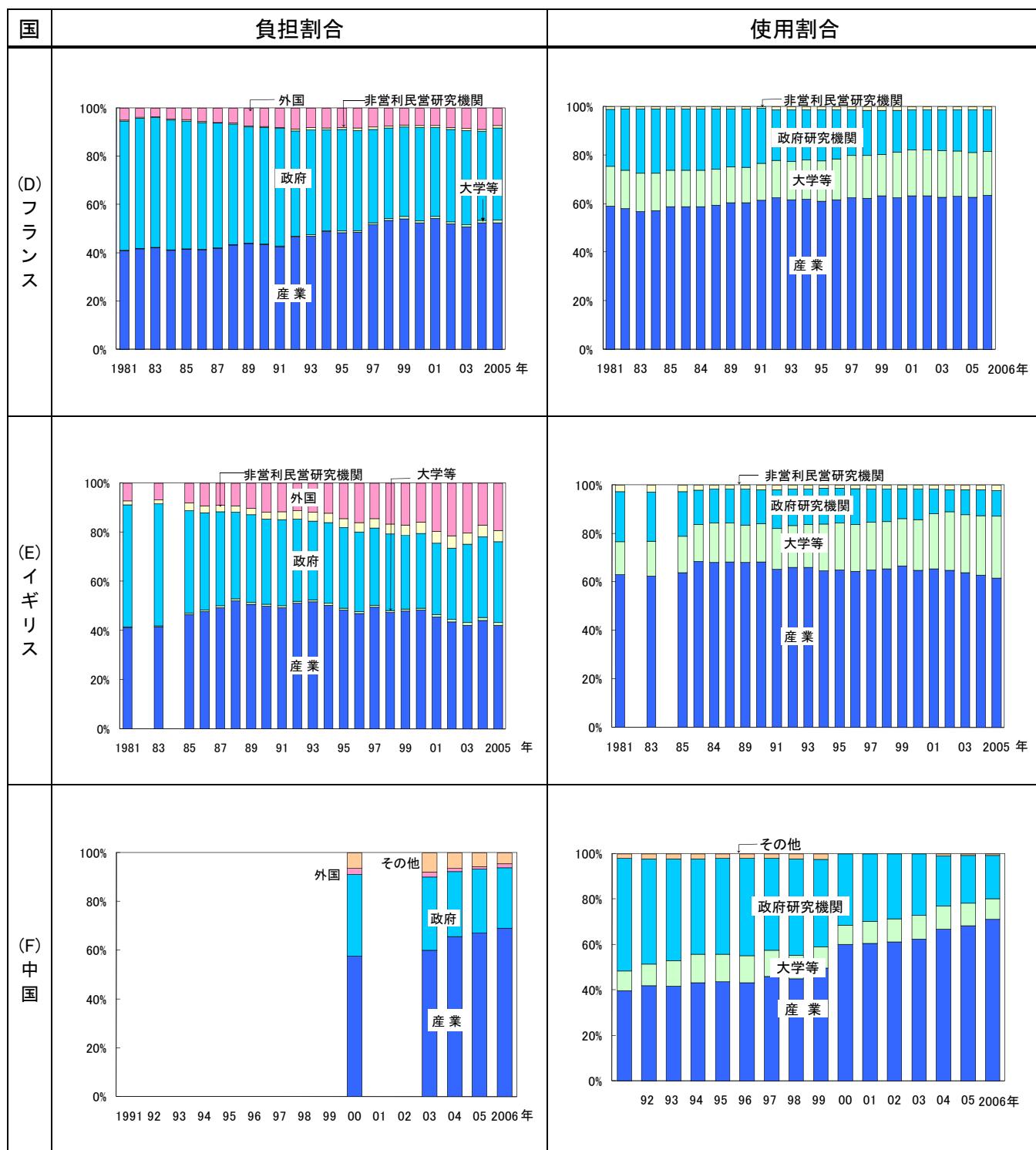

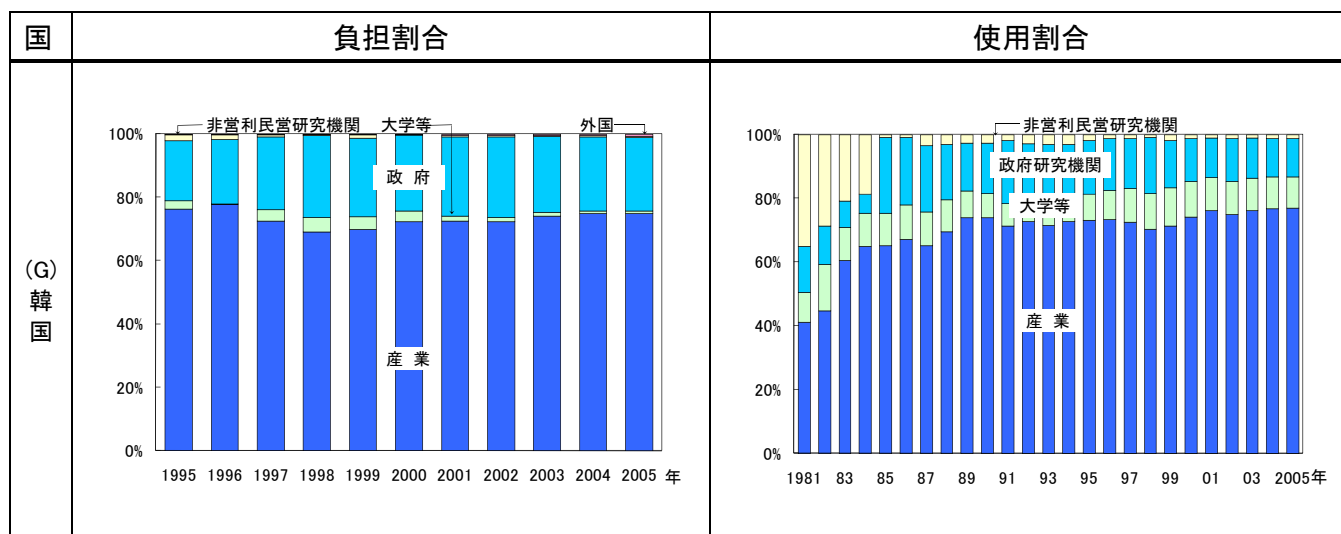

注: 図 6-1-7 の注と同じ。

<ドイツ> 1990 年までは旧西ドイツ、1991 年以降は統一ドイツ。

資料: <日本> 総務省、「科学技術研究調査報告」

<米国> NSF, "National Patterns of R&D Resources 2006 Date Update"

<ドイツ> Bundesministerium für Bildung und Forschung, "Bundesbericht Forschung 2004,2006", "Research and Innovation in Germany 2007"

<フランス> OECD, "Research & Development Statistics 2007/1"

<イギリス> National Statistics website: www.statistics.gov.uk Crown copyright material is reproduced with the permission of the Controller of

HMSO

<中国> OECD, "Main Science and Technology Indicators 2007/2"ただし、2004 年以降は中華人民共和国科学技術部、中国科技統計数値 (web サイト)

<韓国> KISTEP, 科学技術統計 DB(web サイト)

参照: 表 6-1-9

次に、各国別の研究開発費の部門別使用割合の推移を見ると、日本では、負担割合の場合と同様に、1980 年代に産業の使用割合が増加したが、1992 年度を期に 1995 年度まで減少した。それ以後、多少の増減はあるものの全般的に増加傾向にある。一方で、政府研究機関の使用割合は、ほぼ一定の割合を保っている。また、大学の使用割合は、好景気であった 1980 年代は減少傾向にあり、1990 年代以降は再び増加し、一定の割合を保っている。非営利団体の使用割合は、一貫してほぼ一定の割合を保っている。ただし、2001 年度における非営利団体の使用割合が大きく減少しているが、これは統計の分類方法の変更による面が大きい。

米国は、政府研究機関の使用割合が近年、横ばい状態であること、および非営利民営研究機関の使用割合が増加傾向にあること、の 2 点が特徴である。産業部門の使用割合は、長期的にはほぼ一定であるが、最近数年間については減少傾向が見られる。また、大学の使用割合は 2000 年頃から増加傾向にある。

ドイツについては、産業の負担割合と使用割合の推移には類似性が見られ、1990 年代後半以降ともに増加傾向にあるが、近年では横ばいとなっている。大学等の使用割合は、1990 年代前半に増加傾向が見られるが、1990 年代後半以降は横ばいに推移している。政府の割合も 1990 年以降、負担割合と使用割合でやや類似性が見られ、1990 年以降減少傾向にある。但し、政府の使用割合は比較的、安定しているといえる。

フランスは、日米独仏英のなかで政府研究機関の使用割合が最も大きい国であるが、その割合は、1980 年代中ごろ以降、長期的な減少傾向が見られる。一方で、産業の使用割合が漸次、増加する傾向が見られる。また、大学については、1990 年代以降、やや増加の傾向がうかがえる。

イギリスは、フランスと同様に、政府研究機関の使用割合の減少と大学の使用割合の増加が、1990 年代以降の基本的な傾向となっている。産業の使用割合は、2000 年代に入り、減少傾向にある。

ところで、近年、日、米、独、仏、英以外の国や地域で動向が注目されるのは中国、韓国、EUである。

中国は、負担割合、使用割合ともに上記5か国と比較して政府または政府研究機関の占める割合が大きい。1999年以降、減少傾向にある。一方、産業は長期的に増加傾向にある。

EU(図6-1-10)については、イギリス、フランスと同様の特徴が見られる。政府研究機関の割合が長期的に減少傾向にあること、及び大学の割合の増加傾向が見られることである。

【図6-1-10】EU-15及びEU-25における部門別の研究開発費の使用割合の推移

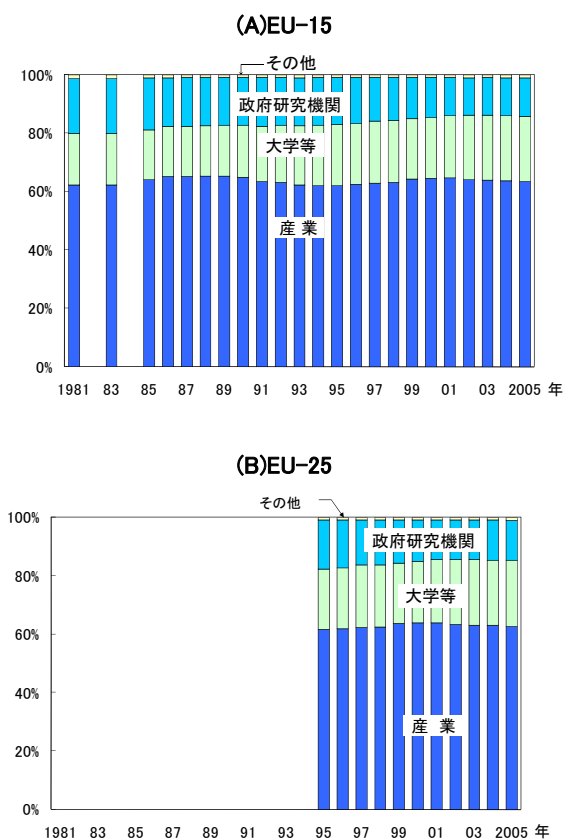

注1) 研究開発費は人文・社会科学を含む。

注2) EUの「その他」は合計から産業、大学等、政府研究機関を引いたもの。

資料: OECD, "Main Science and Technology Indicators 2007/2"

参照: 表6-1-10

次に、主要国の研究者数の部門別割合を比較する(図6-1-11)。研究開発費の場合と同様に、各国とも産業部門の割合が最も大きい。次いで大学、政府研究機関の割合が続いている。ただし、部門別の研究者数の統計は、国ごと、あるいは部門ごとに違いがあり、ここで示した割合は十分に正確とはいえず、あくまでも大まかな傾向を見るための参考資料と考えるべきである。

日本の場合、フルタイム換算データとヘッドカウントデータのそれぞれの割合を示した。フルタイム換算の場合、大学の割合は21.8%になり、ドイツ、フランス、イギリスよりも低い。また、日本は政府研究機関の割合が比較的小さい点の特徴である。

米国は、産業の割合が主要国中、最も高く、一方で大学の割合が最も小さくなっている。ただし、既に述べたように、米国の場合、日本とは逆に大学の研究者数が実態よりも過小に計上されていると考えられるため、ここに示した割合より、実際は大きいと推測される。また、非営利民営研究機関についても、大学と同様に実態よりも過小のデータが用いられていることに留意する必要がある。

ドイツ、フランス、イギリスの研究者数に占める大学の割合は、図に示した国の中では大きい値となっている。また、大学の割合が大きい点については、EU全体でも同様である。

中国については、政府研究機関の研究者数の割合が、他の主要国と比較して高い。

韓国については、産業の割合が大きく、大学の割合が小さいという米国に似た割合であることが特徴である。



【図 6-1-11】 主要国における研究者数の部門別内訳

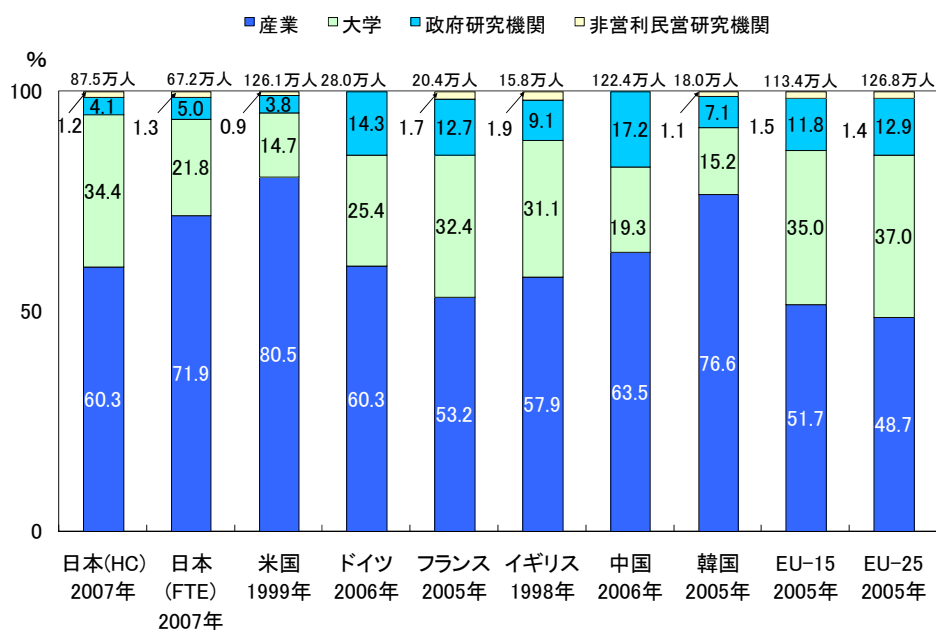

注 1) 日本の大学の研究者(FTE 値)は、2002 年に実施された「大学等におけるフルタイム換算データに関する調査報告」の結果を用いて計算した。なお、HC はヘッドカウント値を示す。

2) 日本と米国を除く各国の非営利民営研究機関の値は合計から産業、政府研究機関、大学を除いたもの。

資料: <日本>総務省、「科学技術研究調査報告」

文部科学省科学技術・学術政策局、「大学等におけるフルタイム換算データに関する調査報告」(平成 15 年 11 月)

<米国>NSF, "National Patterns of R&D Resources: 2002 Data Update"

<ドイツ、フランス、イギリス、中国、韓国、EU>OECD, "Main Science and Technology Indicators 2007/2"

参照: 表 6-1-11

## 6.2 日本の研究開発の特徴と課題

### 6.2.1 研究者一人当たり研究開発費

本節では、前節に引き続いて研究開発に関する統計データをとりあげるが、特に日本の研究開発の特徴に焦点をあてる。

まず、研究者1人当たりの研究開発費(名目値)をとりあげる。この指標は、研究者の置かれた状況に関する指標であるとともに、研究者数と研究開発費のバランスに関する指標でもある。前述のように研究開発費、研究者数ともに、国際比較をする際には注意が必要ではあるが、各国の時系列での変化の傾向を見ることはできる。

2006年の日本の研究者1人当たりの研究開発費は2,111万円/人であり、米、独、仏、英と比較して最も低い水準となる(図6-2-1)。経年変化でみると日本は、1990年代初頭までほぼ一貫した増加が続いたが、その後、増減をしながら、ほぼ横ばいで推移している。

なお、図には日本についてフルタイム換算値(2006年:2,748万円/人)も参考値として示した。なお、日本の値は、研究開発費のフルタイム換算値(研究開発費に含まれる研究者の person 費について、研究開発以外の業務に対する分を除外した値)が不明であるため、必ずしも正確でない可能性がある。諸外国は person 費について研究開発、それ以外と分けている国もあるが、そのように厳密に分けていない国もあり、渾然一体である。

米国に関しては、研究者1人当たり研究開発費は、図に示した期間において日本と類似した推移を示している。

他の国については、フランスは1990年代から減少傾向が続いている。一方、中国は1990年代以降一貫した増加傾向が見られる。

【図6-2-1】主要国における研究者一人当たり研究開発費

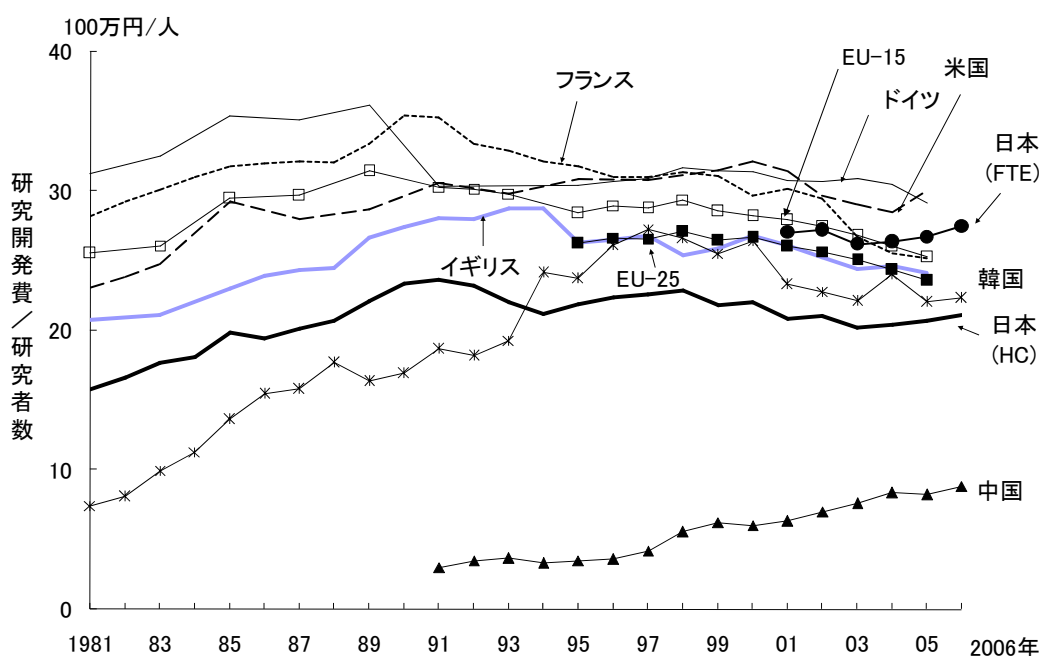

注: 図6-1-1、図6-1-4と同じ。

<日本> 総務省「科学技術研究調査報告」は平成14年調査(2001年度を対象)より調査内容や調査時点が変更されたため、一人当たり研究開発費の計算方法は2000年度までと2001年度以降で異なる。2000年度までは、当該年度の一年間の研究開発費を年度当初(4月1日現在)の研究本務者数で除して一人当たり研究開発費を計算した。2001年度以降は、当該年度の一年間の研究開発費を年度末(3月31日現在)の研究本務者数で除して一人当たり研究開発費を計算した。

資料: 図6-1-1、図6-1-4と同じ。

参照: 表6-2-1

次に、日本の研究者(HC)の1人当たり研究開発費について、部門別の推移を図6-2-2に示した。これによると、大学等の金額が他の部門に比べて小さく、しかも他の部門に比べて緩やかな増加にとどまっている。

なお、2001年度には本書で使用している統計の部門分類に変更があり、「政府研究機関」は「公的機関」、「民営研究機関」は「非営利団体」、「会社等」は「企業等」と表記している。また、調査対象にも変更があり、民営研究機関のうち、研究が産業主体である研究所は「企業等」へ含まれるようになった。なお、ここでは「企業等」を産業と表している。

産業部門の金額は、1980年代は増加傾向にあったが、1990年代より増減を繰り返しつつ、横ばいに推移している。一方、政府研究機関は、1990年代に入ってから伸びが目立っており、増減を繰り返しつつ、2000年までは増加傾向にあった。

なお、民営研究機関の研究者1人当たり研究開発費は1980年代後半まで増減を繰り返しつつ増加傾向にあったが、1980年代末以降、減少傾向が続いた。その後、1995～2000年は増加傾向にある。

【図6-2-2】日本の研究者一人当たり研究開発費の推移

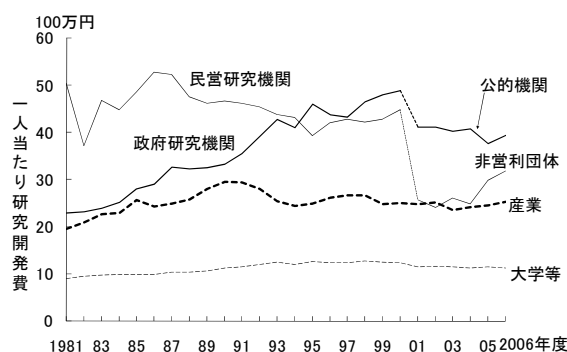

注:1)図6-2-1と同じ。

2)総務省「科学技術研究調査報告」は平成14年調査(2001年度を対象)より調査内容や調査時点が変更された。

資料:総務省、「科学技術研究調査報告」

参照:表6-2-2

## 6.2.2 性格別研究開発費

我が国の研究開発活動の特徴のひとつは、既に見たように産業部門の占める割合が特に大きく、政府部門の割合が他の主要先進国に比較して小さいことであった。このような状況で、しばしば議論の対象となるのが基礎研究、応用研究、開発への配分が適切かどうかという点である。一般に基礎研究費は大学で高く、産業部門では小さいためである。図6-2-3では、性格別研究費に関するデータの無いイギリスを除く一方で、経済発展の著しい韓国を加えた5か国で比較した(図においてはドイツもデータが少ないため割愛した)。

日本、米国、韓国の基礎研究費の割合はフランスに比較して小さい。基礎研究費割合が小さいことは、産業部門の研究開発費の占める割合が大きいことが影響している。

各国とも、応用研究の割合に大きな変化は見られないが、開発費の割合は増加傾向にある。ただし、フランスは基礎研究費、応用研究費の増加と対照的に、開発費が減少している。

【図 6-2-3】 主要国の性格別研究費の割合の推移

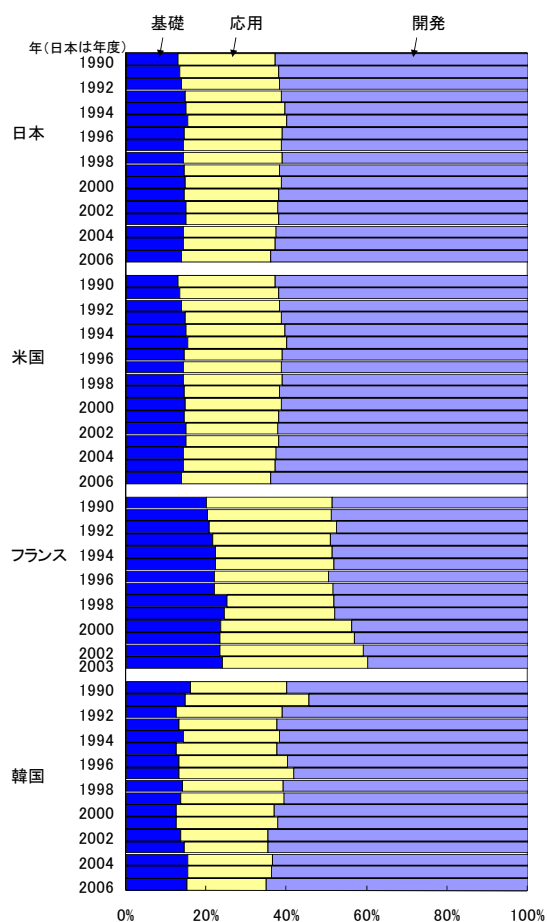

注: 1) 日本は自然科学のみ、ただし自然科学部門以外での使用額も含む。他の国の研究開発費は、自然科学と人文科学の合計である。韓国は社会科学と人文科学における研究開発費を除く  
2) 米国の 2005、2006 年は予備値。  
3) フランスの値は経常内部 R&D 支出の代わりに総内部支出を用いた。

資料: <日本>総務省、「科学技術研究調査報告」  
<米国>NSF, "National Patterns of R&D Resources 2006 Date Update"  
<フランス>OECD, "Research & Development Statistics 2007/1"  
<韓国>KISTEP, 科学技術統計 DB(web サイト)

参照: 表 6-2-3

次に、各国の基礎研究をどの部門が担っているかを比較する。基礎研究費の使用部門別割合の推移(図 6-2-4)を見ると、日本は産業部門の割合が比較的高い。

米国は、近年の大きな変動は主として産業部門と非営利民営研究機関に見られる。産業部門の割合は近年減少している。

フランスの産業の割合は他の国と比べて小さく、大学の割合が大きい。

韓国については、基礎研究を主として行っているのは、他の国のように大学ではなく、産業部門であることが見える。

【図 6-2-4】 主要国の基礎研究費の部門別の割合の推移

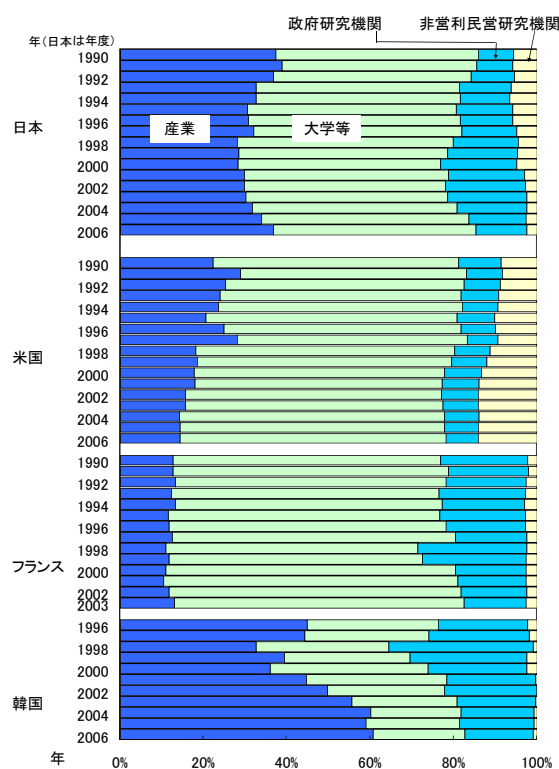

注: 図 6-2-3 と同じ。  
資料: 図 6-2-3 と同じ。  
韓国のデータは OECD, "Research & Development Statistics 2007/1"  
参照: 表 6-2-4

### 6.2.3 専門別研究者数

我が国の研究開発資金や人材が分野毎にどのように分布しているかという点は、科学技術政策立案の基礎として極めて重要である。研究開発の分野別の統計は作成が困難である。一つの参考データとして、専門別の研究者数を図 6-2-5 に示した。ここで分類に用いられている専門分野は、研究者の有する専門的知識に基づくものであり、したがって、本指標は調査時点での研究開発分野を示すというよりは、過去の人材育成の結果を示す面が強いと考えられる。

2007 年時点(図 6-2-5(A))において、専門別で研究者が最も多いのは「電気・通信」分野であり、「機械・船舶・航空」が続いている。これらの工学系の分野、及び理学系では、研究者の多くが企業等(産業部門)に属している。日本の産業の研究開発が主にこれらの専門分野の研究者によって担われていることがわかる。

一方、人文・社会科学及び保健の研究者は主に大学等に在籍している。但し、保健のうち薬学においては、企業等に研究者が多く在籍している。農学に関しては、非営利団体・公的機関の割合が相対的に高い。

図 6-2-5(B)は、図 6-2-5(A)のデータを遡って推移を示したものである。図 6-2-5(A)のうち、特に研究者数の多い分野・部門を選び、それ以外は「その他」として示した。これを見ると企業等における電気・通信分野の研究者数の占める割合が長期的に増加してきたこと、その一方で企業等の化学分野の研究者の割合が減少傾向にあること等が読みとれる。

【図 6-2-5】日本の専門別・部門別研究者

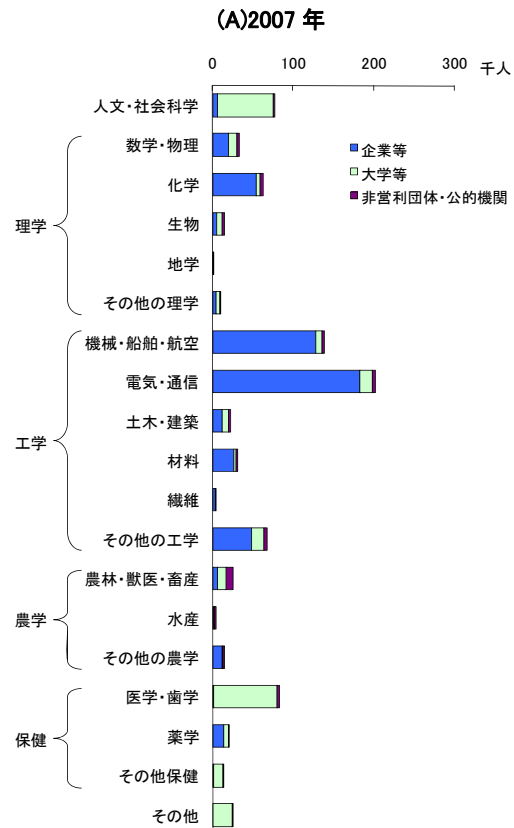

注：研究者は実数である。  
大学等の研究者は兼務者、研究補助者、技能者、研究事務その他の関係者を除く。  
資料：総務省、「科学技術研究調査報告」  
参照：表 6-2-5(A)

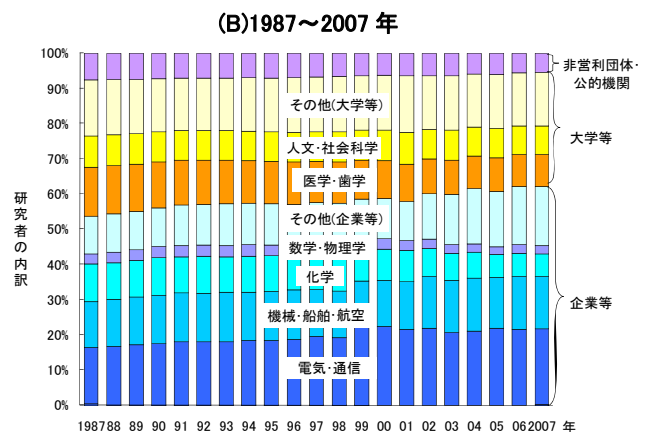

注：1) 2002 年以降、総務省「科学技術研究調査報告」における組織区分が変更になり、2001 年までの「会社等」が「企業等」に、「研究機関」が「非営利団体・公的機関」となった。  
2) 営利の民間研究機関は 2001 年までは「研究機関」に含まれており、2001 年以降は「企業等」に含まれている。  
3) 上記以外は図 6-2-5(A)と同じ。  
資料：図 6-2-5(A)と同じ。  
参照：表 6-2-5(B)

### 6.2.4 研究支援者数

研究支援者は、研究開発の担い手として重要な存在であるにもかかわらず、研究開発の周縁的存在と考えられがちである。しかし、複雑化、大規模化した現代の研究開発においては、研究開発の担い手として研究者と研究支援者がともに重要であり、単に職務の性格上、区分しているに過ぎないと考えべきである。特に統計によって研究開発活動を把握しようとする際には、研究者のみを用いることは適切でなく、研究支援者も含めて考察すべきである。なお、研究支援者の定義は、研究者の定義と同様、国によって異なるが、日本では「研究補助者」、「技能者」、「研究事務その他の関係者」の合計である。

研究支援者も含めた研究従事者数の統計は各国にあるが、定義の違いや調査方法の違いがある。ここでは研究者数に対する研究支援者数の比率、すなわち、研究者 1 人当たり研究支援者数を用いて比較する。我が国の研究者 1 人当たり研究支援者は、年々減少傾向にあり、2007 年では 0.3 人である(図 6-2-6)。

日本の研究者 1 人当たりの研究支援者数のセクター別推移を図 6-2-7 に示した。これを見ると「非営利団体・公的機関」の研究支援者数が多く、「企業等」の研究支援者数は減少し続けていたが、近年、横ばいに推移しており、「大学等」は 90 年代半ばから大きな変化は見られない。

【図 6-2-7】日本における研究者一人当たりの研究支援者数の推移

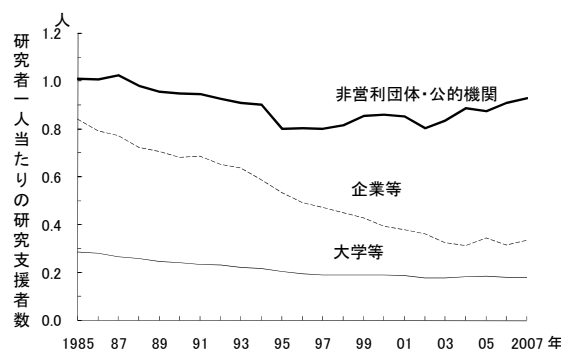

注: 1) 実数である。  
 2) 研究者の注は図 6-1-4 と同じ。  
 3) 2002 年に「会社等」が「企業等」、「研究機関」が「非営利団体・公的機関」に名称が変更した。  
 資料: 総務省、「科学技術研究調査報告」  
 参照: 表 6-2-7

【図 6-2-6】主要国の研究者一人当たりの研究支援者数の推移

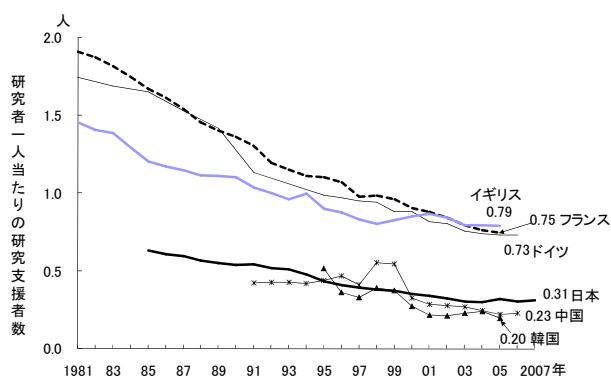

注: 1) 研究者の注は図 6-1-4 と同じ。  
 2) 日本は実数を用いた。  
 3) 研究支援者とは、研究者を補助する者、研究に付随する技術的サービスを行う者および研究事務に従事する者で、日本では研究補助者、技能者および研究事務その他の関係者である。  
 資料: <日本> 総務省、「科学技術研究調査報告」  
 <フランス、イギリス、韓国> OECD, “Main Science and Technology Indicators 2007/2”  
 <ドイツ> Bundesministerium für Bildung und Forschung, “Bundesbericht Forschung” 1996, 2000, 2004, “Research and Innovation in Germany 2007”, 2005 年からは、OECD, “Main Science and Technology Indicators 2007/2”  
 参照: 表 6-2-6

## 第 7 章 研究開発のパフォーマンス

### 7.1 科学論文

科学技術の成果の指標として、論文に関する統計データは、近年、広く使われるようになってきている。研究開発の成果、特に科学研究の成果を直接的に測ることが困難な中で、科学技術文献のデータベースの充実を背景として、論文に関する様々な統計データを作成する試みが世界各国で行われており、多様な指標が開発されている。

このような指標の作成に際しては、米国の SCI (Science Citation Index) という科学技術文献データベースが用いられることが多い。SCI は論文の引用に関するデータが得られるデータベースであり、また、科学技術全般を対象としているなどの点で優れているためである。一方、特定分野に重点を置いて作成されている他のデータベースに比べて、各分野での論文の収録数が少ないこと、英語文献に偏ったデータベースであることなどの留意すべき点もあるが、本節では、SCI に基づいて作られた NSI (National Science Indicator) データベースに基づいて科学技術の論文に関する指標を示す。

論文発表件数を国別に集計することにより、各国の研究開発成果を定量的に比較することができる。国別の集計は、著者の所属機関の所在地に基づいて行う方法がほとんど唯一の可能な方法であり、本書でもその方法によって得られるデータを用いる。なお、複数の異なる国に所在する機関の著者による論文(いわゆる国際共著論文)については、本節ではそれぞれの国の論文として重複計上している。

データ取得が可能であった期間のうち最新 5 年間(2002 年から 2006 年まで)の SCI データベース収録論文を国別に集計(以下、これを「国別の論文数」と呼ぶ)すると、米国が最も多く、イギリス、日本、ドイツ、中国、フランスが続いている(図 7-1-1)。ただし、上位 3 位に位置している日本でさえ、米国の 3 分の 1 以下であり、米国と他国・地域との格差は著しい。なお、人文社会科学を除いて自然科学及び工学のみで比較した場合では、日本の論文数はイギリスを

上回り、世界で第 2 位となる。

地域別に見ると、上位 25 か国・地域中、15 か国が欧州の国である(ロシアを含む)。アジアでは、日本の他に、中国(第 5 位)、インド(第 13 位)、韓国(第 14 位)、台湾(第 18 位)の 4 か国・地域が入っている。

本書では、研究開発に関する指標を扱う際、原則的に自然科学・工学だけでなく人文社会科学を含めており、図 7-1-1 でも人文社会科学の論文を含めて示した。しかし、SCI データベースの収録状況が自然科学・工学と人文社会科学では大きな違いがあるため、図 7-1-2 以降は、人文社会科学の論文を除くこととする。図 7-1-1 によると、人文社会科学の論文数の占める割合が比較的多い国は、米国、イギリス、カナダ、オーストラリアなどの英語圏の国である。これは、人文社会科学の論文データの収録が英語の論文に偏っているためと考えられる。もちろん、このような偏りは自然科学・工学にもあるものの、人文社会科学の偏りは、はるかに大きいと考えられる。また、SCI データベースの収録論文は自然科学・工学分野の論文が大多数を占め人文社会科学分野の論文が少ないことも、自然科学・工学と人文社会科学とを区別する理由である。

【図 7-1-1】 国・地域別論文発表数:上位 25 か国・地域 (2002～2006 年の合計)

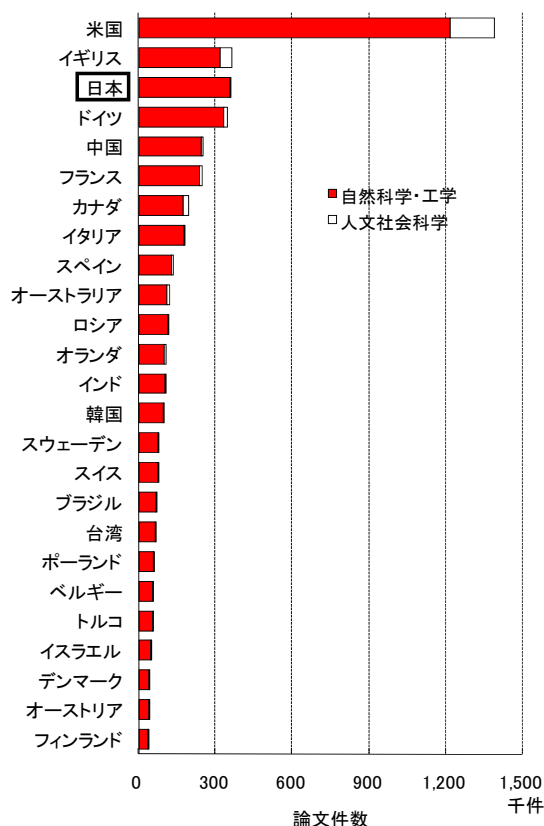

注: 1) 国別の値は、著者の所属機関の所在国による。  
 2) 国際共著論文は、各著者の所属国に重複計上。  
 3) 「中国」には、香港の論文数も含む。  
 資料: The Thomson corporation, "National Science Indicators, 1981-2006 (Deluxe version)" に収録された数値データに基づき、科学技術政策研究所が再編した。  
 参照: 表 7-1-1

次に、論文数の増加の状況を調べるために 2002～2006 年の 5 年間の論文数を 10 年前 (1992～1996 年) の数と比較した (図 7-1-2)。この期間における SCI データベース全体 (人文社会科学は除く) の増加率は 27.4% である。

国別では、米国の増加率が 13.8%、日本 28.7%、イギリス 21.0%、ドイツ 35.8%、フランス 25.6% である。

地域別では、ラテンアメリカ諸国 132.2%、アジア・オセアニア諸国 81.8% など、従来、論文数の少なかった地域の増加率が高い。また、EU-25 の増加率は 32.3% である。なお、SCI 全体の増加率に比較して、米国以外の国・地域別の増加率が高いが、これらの増加は国際共著論文の増加による面もある。

EU-25 の論文数の半数以上は、イギリス及びフランス、ドイツの 3 か国が発表したものである。これは、1992～1996 年と 2002～2006 年の両期間について言えることである。

【図 7-1-2】 主要国・地域の論文発表数の変化 (自然科学・工学)

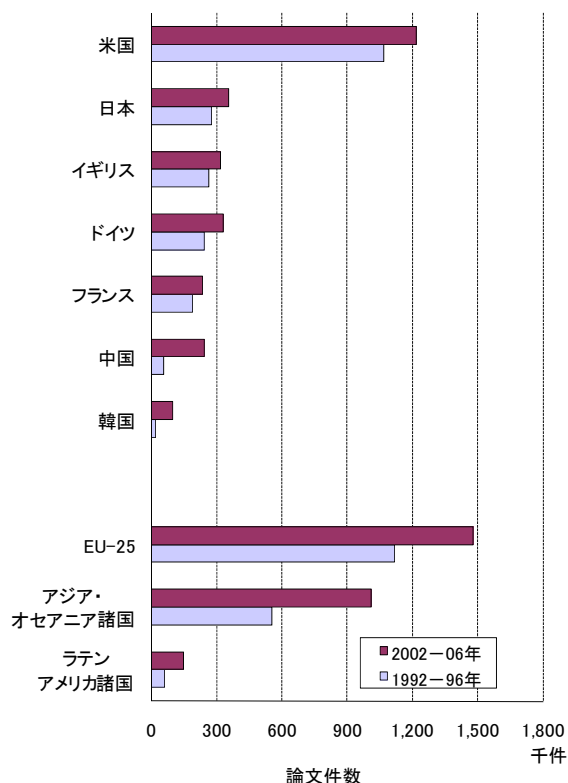

注: 1) アジア・オセアニア諸国には日本を含む。  
 2) 複数の国・地域間の共著論文は、それぞれの国・地域に重複計上した。  
 資料: The Thomson corporation, "National Science Indicators, 1981-2006 (Deluxe version)" に基づき、科学技術政策研究所が再編した。  
 参照: 表 7-1-2



我が国の研究開発の成果を国際的に比較するためには、世界におけるシェアを用いるのが適切である。論文数の国別シェアの推移を見ると、日本は1990年以降、自然科学・工学の論文発表件数で米国に次いで世界第2位の座を占めている(図7-1-3)。2006年では、自然科学・工学のSCI全体の論文件数は82.8万件であり、うち米国の論文が25.7万件で31.1%を占め、日本が7.0万件で8.5%を占めている。

米国は、図に示した期間では一貫して世界の3割以上と圧倒的なシェアを占めているが、1990年代に入り減少傾向にある。ただし、件数自体は漸増しており、このようなシェアの減少は、米国自体の論文生産性の低下というよりは、他国の論文発表件数

の増加による面が大きい。

その他の国においても、ドイツ、フランス、イギリスのシェアが1990年代末頃から減少している。一方、中国のシェアの増加は著しい。

なお、ここで集計対象としたSCIは英語の論文を多く収録しているため、以上の結果は、非英語圏国の論文数を過少に評価していると考えられる。しかし、科学技術活動のグローバル化が著しく進展するなかで、英語の論文はますます重要となっており、その意味で各国の論文の現実的な影響力がこの指標に示されていると考えられる。また、非英語圏国の論文シェアの増加は、それらの国においても英語で書かれた論文が増加していることを示していると考えられる。

【図7-1-3】主要国の論文発表数シェアの推移(自然科学・工学)

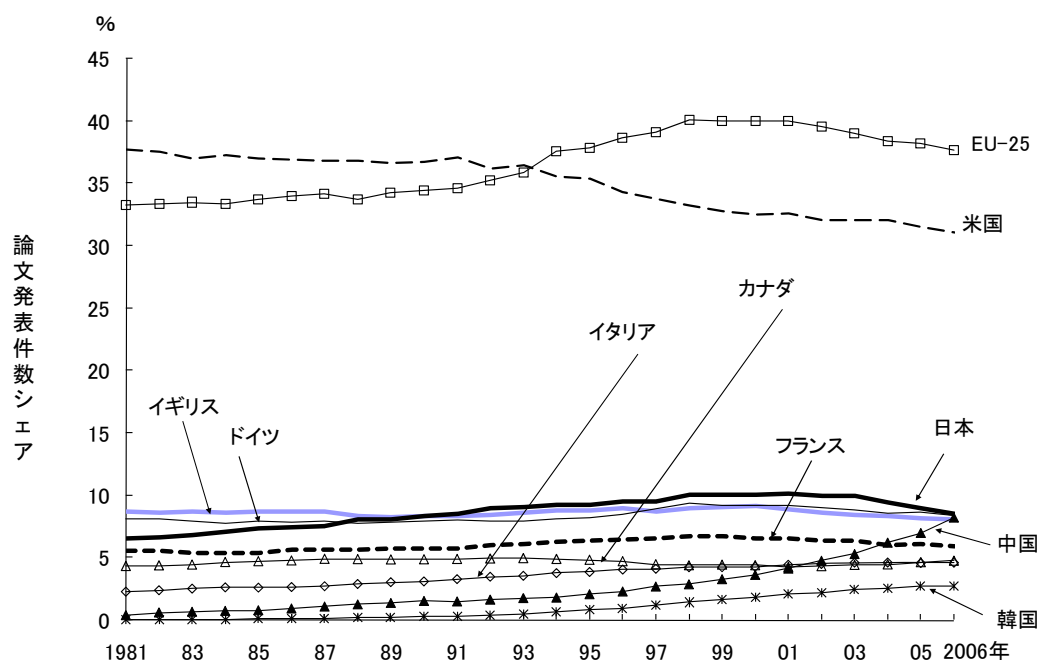

注:複数の国の間の共著論文は、それぞれの国に重複計上した。

資料: The Thomson corporation, "National Science Indicators, 1981-2006 (Deluxe version)"に基づき、科学技術政策研究所が再編した。

参照: 表7-1-3

次に、論文生産の質的な側面を示す指標の代表的なものである論文の被引用回数をとりあげる。論文の被引用回数とは、他の論文によって引用された回数であり、論文が与えた影響の大きさを示していると考えられる。

図7-1-4に、論文数のシェアを横軸に、被引用回数のシェアを縦軸にとって、2つの量の関係を示した。図中の傾き1の直線は、論文数のシェアと被引用回数のシェアが等しい点を示しており、この直線上にプロットされていれば、被引用度が世界の平均、すなわち論文数に見合った回数の引用をされたことになる。つまり、この直線より上方にプロットされていれば、論文数のシェア以上に被引用回数のシェアが大きく、論文の影響力が世界の平均を上回っていることを意味する。なお、各年の値は、年毎の変動の影響を平滑化するため、5年間累積値を用いている。例えば、「-2006年」は論文数については2002～2006年の5年間の論文数の合計であり、被引用回数については2002～2006年の論文が2002～2006年の5年間に引用された回数の合計である。

論文数シェアの最も大きい米国の場合、被引用回数シェアは論文数シェアよりもさらに大きく、世界で引用される回数のおよそ半数は米国によるものであり大きな影響力をもっていることがわかる。

米国に次いで被引用回数シェアの大きいのはイギリスである。イギリスも、被引用回数シェアが論文シェアを上回っており論文の影響力は高いと考えられる。イギリスの被引用回数シェアの推移は、-1991年までは減少傾向にあったが、-1992年以降は上昇に転じた。ただし、近年減少傾向が見える。論文数シェアも同じような推移をしている。

日本の被引用回数シェアは、世界第4位の座を占めている。ただし、図に示した期間を通じて、図中の傾き1の直線の下側にプロットされており、論文数に比較して被引用回数が相対的に少なく、論文の影響力はそれほど高くはないといえる。我が国の被引用回数シェアは堅調な増加傾向を示していたが、近年減少傾向にある。また、論文数シェアの伸びに對しても同じ現象が見える。

なお、日本の論文の被引用度が欧米主要国の平均を下回っていることについては、各国における論文生産のポートフォリオ構造や、地理的な状況の影響があることを考慮する必要がある。しかし、この指標は、英語の文献が科学技術において主流であるという実態を反映しており、その意味で現実の日本の論文の影響力を示しているといえる。

EU-25の論文は、論文数シェアと被引用回数シェアがほぼ等しい状態から、次第に被引用回数シェアが論文数シェアを上回って増加する傾向にある。

近年、日本、ドイツ、フランス、イギリス、カナダとも論文被引用回数シェアが減少傾向である。これは、中国が論文数シェア、被引用回数シェアともに増加していることが少なからず影響していると思われるが、中国の被引用回数シェアの伸びは、論文数シェアほどは大きくはない。

【図 7-1-4】 主要国の論文被引用度の推移(自然科学・工学、1985～2006 年)

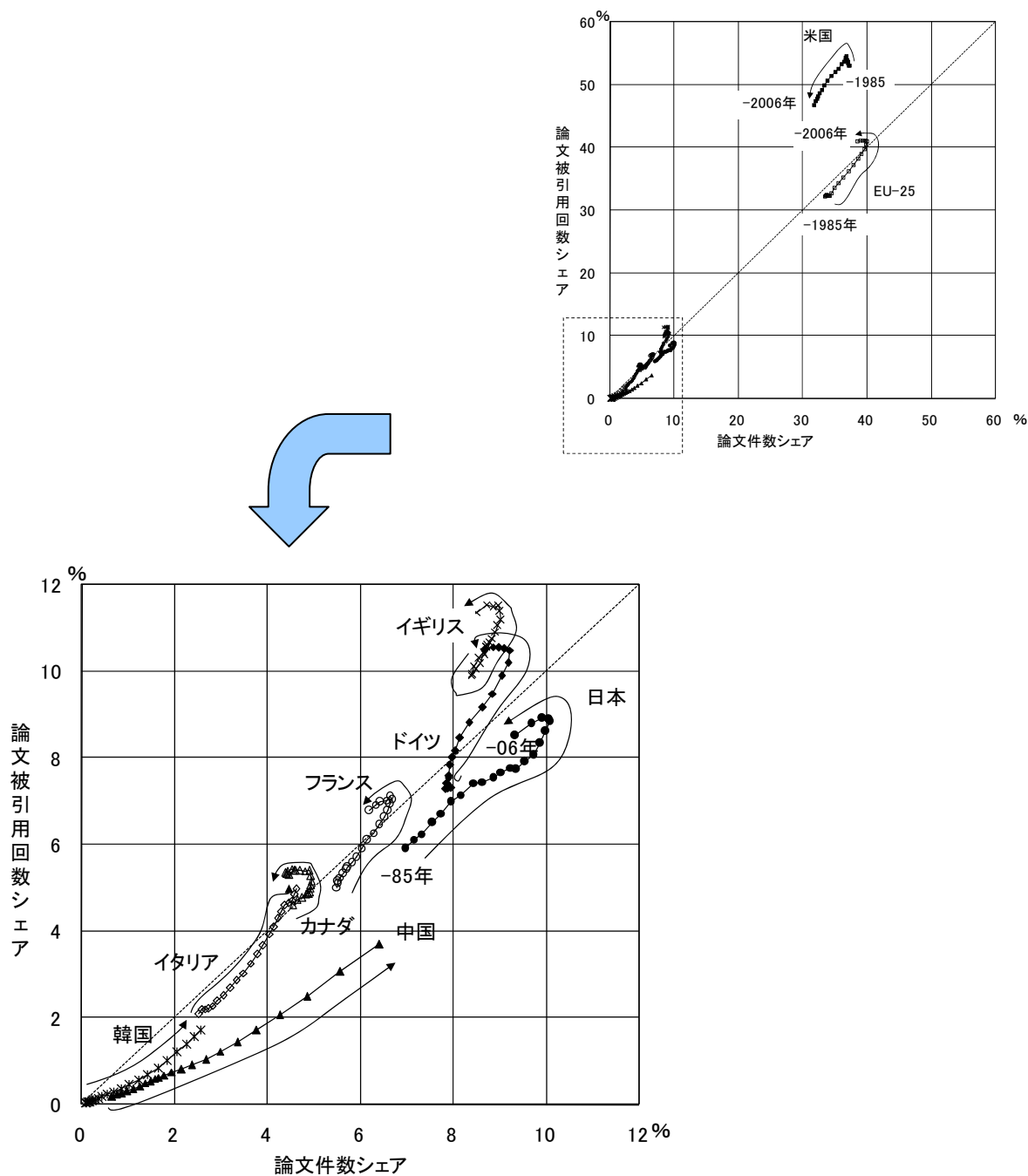

注: 1) 人文社会科学分野は除く。

2) 各年の値は、引用データを同列に比較するため、5年間累積値(5-year-window data)を用いている。例えば、「-2006年」は、2002～2006年の5年間の累積値を意味する。

3) 複数の国の間の共著論文は、それぞれの国に重複計上した。

資料: The Thomson corporation, "National Science Indicators, 1981-2006 (Deluxe version)"に基づき、科学技術政策研究所が再編した。

参照: 表 7-1-4

我が国の論文の被引用度が国際的な平均を下回っていることは、相対被引用度によってさらに明確に示される(図7-1-5)。相対被引用度は、国別の1論文当たりの被引用回数を算出し、さらにその国際平均で除した値であり、国際的な平均を1とした被引用度である。日本の論文の相対被引用度は、韓国、中国と比較すれば高いものの、1を下回っており、低い水準にある。ただし2000年以降の日本の論文の相対被引用度は増加傾向にある。

米国の論文の相対被引用度は、図に示した期間において常に高水準にあり、世界での影響力が強いことがわかる。また、もともと相対被引用度の高い米国の値は横ばいであるが、ドイツ、フランス、イギリスの値が1990年代に入って増大していることが目立つ。

【図7-1-5】主要国の論文の相対被引用度(RCI)の推移

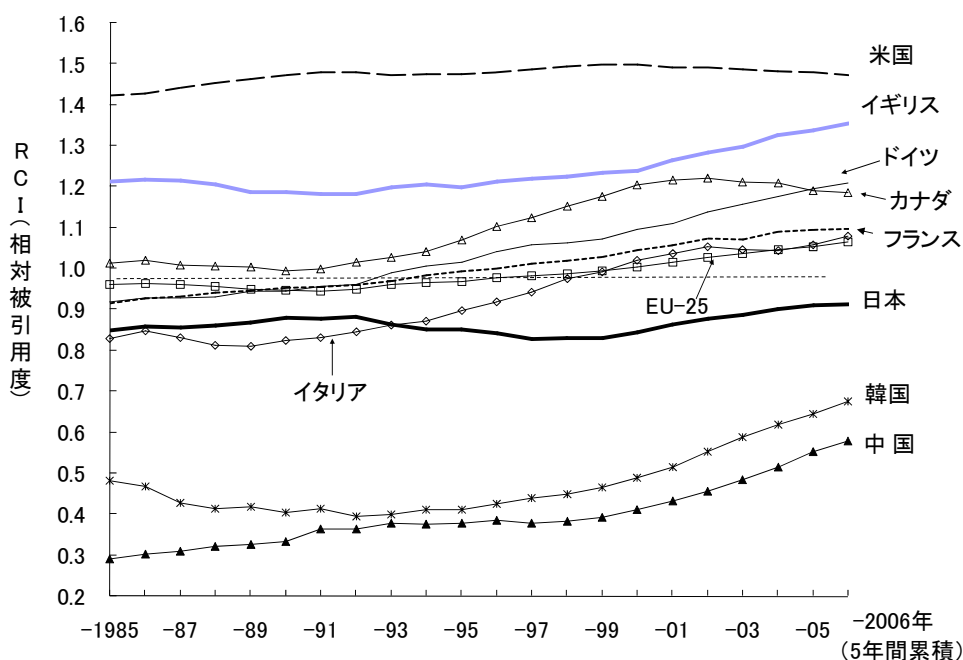

注: 1) (相対被引用度: RCI) = (国別の1論文当たりの被引用回数) ÷ (全世界の1論文当たりの被引用回数)。

2) 人文社会科学分野は除く。

3) 各年の値は、引用データを同列に比較するため、5年間累積値(5-year-window data)を用いている。例えば、「-2006年」は、2002～2006年の5年間の累積値を意味する。

資料: The Thomson corporation, "National Science Indicators, 1981-2006 (Deluxe version)"に基づき、科学技術政策研究所が再編した。

参照: 表7-1-5

研究開発の分野別データは、各国の研究開発の特徴を明らかにするために重要である。なかでも分野別論文数は、分野別データを得ることが困難な研究開発インプットに関する指標を補う点で有用である。また、各国の研究開発システム構造や研究開発資源の配分の結果が実際にどのような成果として現れたかを定量的に示す点に重要性がある。

図 7-1-6 に日本、米国、EU-25 及び SCI データベース全体について、人文社会科学分野を除いた分野別の論文数割合の推移を示した。

日本については変動が大きい。1980 年代から 1990 年代の終わりにかけて、臨床医学分野の比率の伸びが著しかったが、近年では減少傾向にある。「生物学／生命科学」分野は図に示した期間を通じてほぼ一定の割合を保っている。一方、「化学」分野の割合は減少傾向にある。そのほか、日本の論文は、国内の他分野及び他国と比較して、「地球／宇宙」分野の割合が小さいことも特徴である。

米国は各分野割合の経年変化に大きな動きはない。「臨床医学」分野と「生物学／生命科学」分野の割合が特に大きく、「物理学／材料科学」分野と「化学」分野の割合が他の国に比べて少ないことが特徴となっている。

EU-25 は、「物理学／材料科学」分野の割合が微増し、一方で「化学」分野の割合が微減している。また「地球／宇宙」分野の割合と「工学／コンピュータサイエンス」分野は、やや増加の傾向が見られる。

SCI データベース全体では、「物理学／材料科学」分野のシェアが一貫して伸び続けている。「工学／コンピュータサイエンス」、「臨床医学」分野は 1990 年代中頃まで増加傾向にあったが、1990 年代後半以降、横ばい状態にある。また、「生物／生命科学」分野は近年、やや減少傾向にある。

【図 7-1-6】 日本、米国、EU-25 の分野別論文数割合の推移

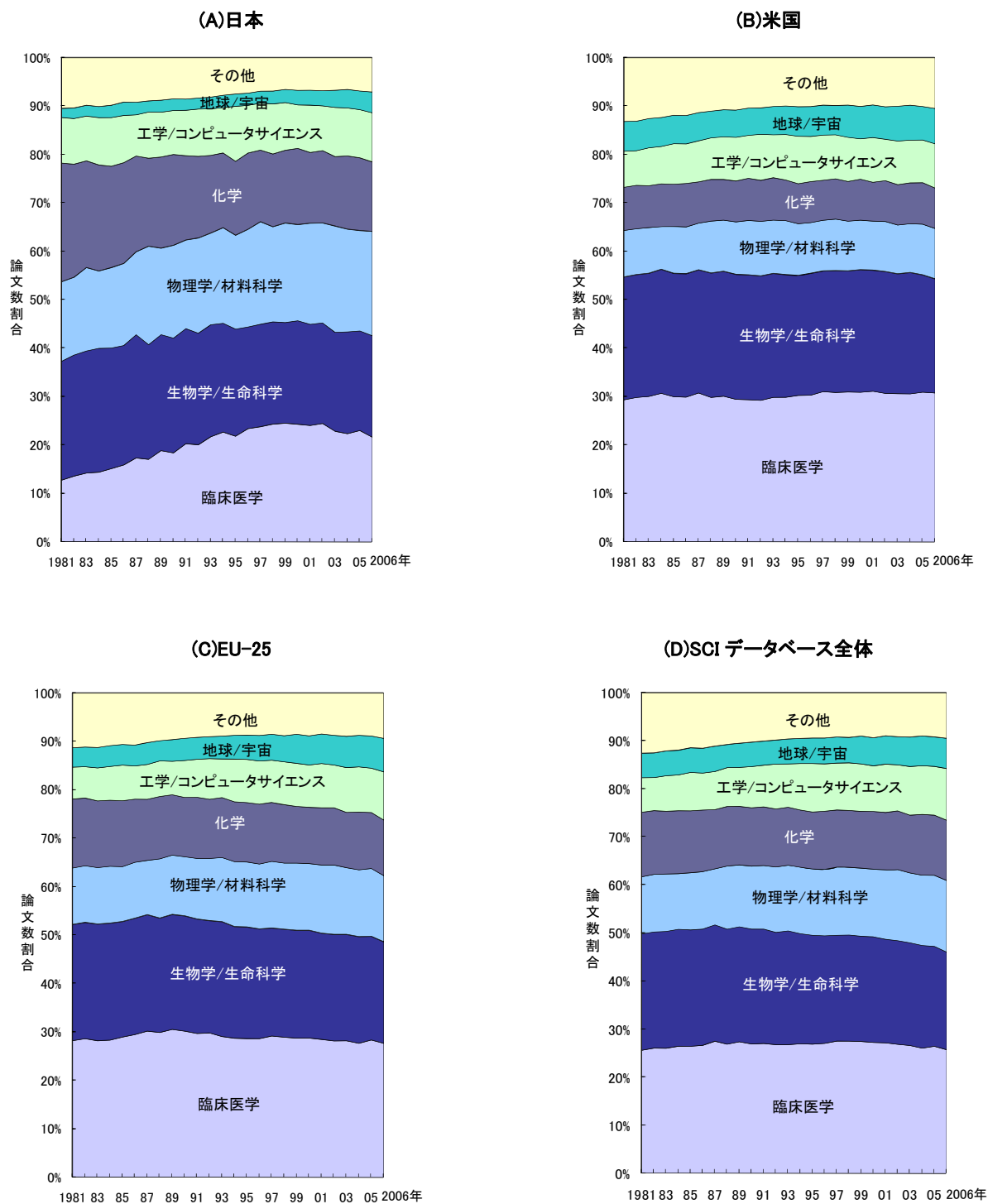

資料: The Thomson corporation, "National Science Indicators, 1981-2006 (Deluxe version)"に基づき、科学技術政策研究所が再編した。  
参照: 表 7-1-6

分野別の論文生産の変化をより明確に見るためには、相対比較優位(RCA; Relative Comparative Advantage)と呼ばれる指標が用いられる。これは、各国の論文数の分野別割合を、世界全体の分野別割合で除した値である。例えば、2006 年では日本の自然科学・工学論文の 26.4%を「臨床医学」分野が占めているが、世界全体では「臨床医学」の割合は 31.8%である。この 26.4%という割合を世界全体の割合(31.8%)で除した値(この場合 0.83)が相対比較優位指標である。この値が 1 であれば、その分野に対する特化の程度が世界平均程度である。この指標はナショナル・コア・コンピテンス(中核的能力)と関連づけられて論じられてきたが、日本のコア・コンピテンスはどの分野にあるのかを考察する上で有用である。

図 7-1-7 に、日本における論文の相対比較優位指標の推移を示した。1990 年代において RCA の高かったのは、「化学」分野と「物理学／材料科学」分野である。「化学」分野の値は近年大きく減少しているが、「物理学／材料科学」分野の値は依然として高い水準にある。一方「臨床医学」分野は、1980～90 年代にかけて上昇したが、近年減少している。

【図 7-1-7】日本の論文における分野別の相対比較優位(RCA)の推移

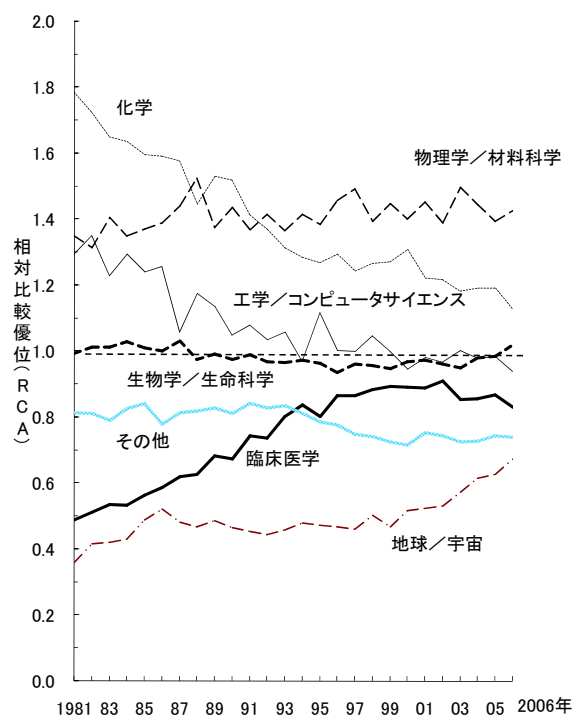

注: (相対比較優位指標: RCA) = (各国の論文数の分野別割合) / (世界全体の分野別割合)

資料: The Thomson corporation, "National Science Indicators, 1981-2006 (Deluxe version)" に基づき、科学技術政策研究所が再編した。

参照: 表 7-1-7

## 7.2 特許

特許に関する統計データは、科学技術の知識生産の成果に関する情報源であり、特に、技術的知識についての情報に加えて、科学技術知識の実際の活用に関連する諸情報を提供する点で重要である。特許のデータは、技術的知識について様々な情報を提供する一方で、全ての発明や技術的知識を網羅しているわけではなく、ひとつの側面を示すものとして考えるべきである。また、特許のもつ価値は産業や技術分野によって大きく異なるため、特許データの重みはそれぞれ違いがあり、また、特許制度は国によって大きく異なるため、国際比較は原理的に困難であることや、一国の制度においても、制度の変更や出願者に課せられる料金の変更などの影響により、時系列データの連続性に問題を生じる場合がある。特許データを解釈する際にはこれらの点に留意して、その特徴や限界を認識しておくことが重要である。なお、特許に関する統計データは、各国の特許担当機関ごとに集計されているが、研究開発の成果の指標としては、出願者ないし特許権利者の属する国(国籍の場合もある)ごとに集計する方が適切であり、以下では原則的にそのようなデータを用いる。

図7-2-1は、2007年12月17日時点でのWIPO, “Statistics on Patents”にデータが掲載されている約230国・地域の特許出願件数の推移を示したものである。ここでは、世界における特許出願件数を、出願人が、自らが居住している国・地域に直接出願した特許(居住者からの出願)、出願人が、自らが居住していない国・地域に直接出願<sup>(1)</sup>した特許(非居住者からの出願)、及びPCT(Patent Cooperation Treaty)出願<sup>(2)</sup>によって出願された特許に分けて示している。PCT出願については、各国・地域の特許官庁へ国内移行されたものをカウントしている。

PCT出願件数は、1990年代以降、その割合を増している。この理由として、PCT制度が発効して約10年を経てPCT制度が成長期に入ったこと、またPCTへ加盟する国がこの時期、急激に増えたこと、さらにこの頃を機に技術のボーダレス化が本格化し、それによって外国での特許取得の必要性が拡大したこと等が挙げられる。

世界の特許出願件数の内、非居住者からの直接出願とPCT出願の占める割合が約4割を占めることから、国境を越えて技術の権利化が進んでいること、および科学技術のグローバル化が進展していることが分かる。

【図7-2-1】世界の特許出願件数の推移

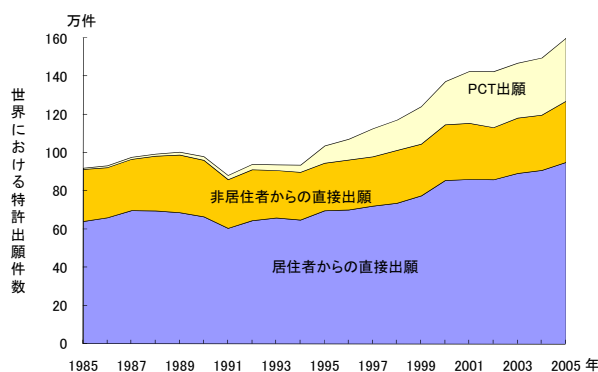

注: 居住者からの出願とは、第1番目の出願人が、自らが居住している国・地域に直接出願すること。  
 非居住者からの出願とは、出願人が、自らが居住していない国・地域に直接出願すること。  
 PCT出願とはPCT国際特許出願を通じた出願のこと。  
 資料: WIPO, “Statistics on Patents” (Last update: December 14, 2007)  
 参照: 表7-2-1

(1) 外国で特許を取得したい場合に、各国の特許庁に対して直接、特許出願を行うこと。例えば、日本に居住する出願人が、米国に特許出願した場合。

(2) 一つの出願願書の特許協力条約(PCT)に従って提出することによって、PCT加盟国である全ての国に同時に出願したと同じ効果を与える出願制度(1978年発効)。PCT出願はPCTリフォームにより2004年1月1日から、出願時の指定国は「みなし全指定」つまり、「願書を提出したことがすべての加盟国を指定したものとみなす」とこととなった。



日本特許庁に対する出願件数の推移(図7-2-2)をみると、1980年代後半までの急激な出願の増加の後、1990年代半ばまで横ばい気味に推移していたが、1990年代中頃より、再び増加の傾向にある。日本の特許庁に対する出願件数の大部分(2005年で86.2%)は、日本人による出願であり、外国人の出願は日本人の6分の1程度と相対的に少ない。ただし、外国人による出願件数は近年、やや増加傾向にある。

一方、登録件数については、出願件数との間に大きな差があり、1995～96年頃にその差が縮まった

ものの、その後は再び差が開きつつある。なお、特許の登録件数は、制度の変更によって大きく変動することがある。1992年の急激な増加は、電子出願制度の導入に伴う制度変更の影響によるものであり、また、1996年の急増は、この年に特許の異議申し立ての制度が、特許登録後に行われるように変更となったことに起因している。特許の出願から登録までの期間が短縮され、従来手続きによる登録案件と新手続きによる登録案件が集中したため、一時的に登録件数が増加した。

【図7-2-2】日本における特許出願・登録件数の推移

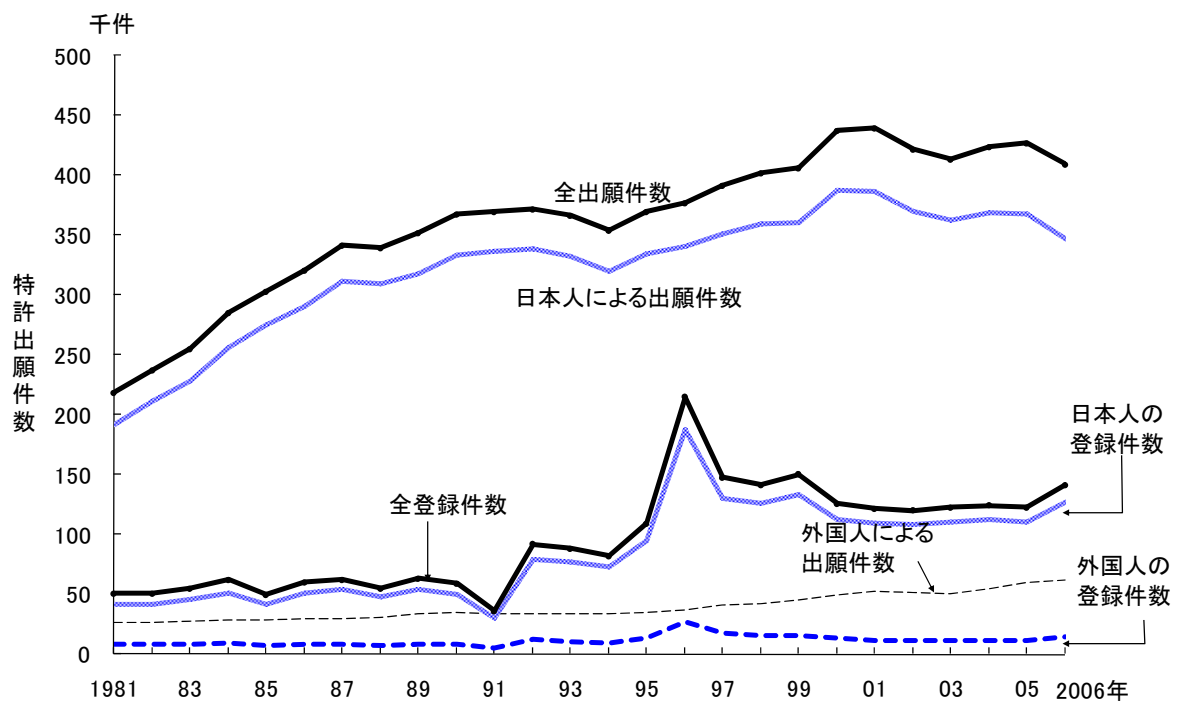

資料: 特許庁、「特許庁年報」「特許行政年次報告書」  
参照: 表7-2-2

主要国への特許出願状況(図 7-2-3(A))を見る。ここでは出願件数の内訳を、居住者からの直接出願、非居住者からの直接出願、居住者からの PCT 出願、非居住者からの PCT 出願の4つに分けて示している。PCT 出願については、各国・地域の特許官庁へ国内移行されたものをカウントしている。

日本への出願件数は他国と比較してもかなり多い。この内訳を見ると日本特許庁へ日本に居住する出願人が出した件数が8割以上を占めている。一方、非居住者からの出願は、PCT 出願を含めても2割弱である。

米国への出願件数は、この10年でほぼ倍増した。居住者からの出願と非居住者からの出願の件数の割合が、一貫してほぼ半数ずつとなっているのが特徴である。これは米国の市場が海外にとって常に魅

力的であることを示していると考えられる。なお、1995年から仮出願制度が導入された。このことも出願件数が増加した理由の一つと考えられる。

欧州特許庁への出願件数も着実に増加している。米国と同じく、居住者からの出願と非居住者からの出願の件数の割合が、ほぼ半数ずつとなっている。ドイツ、フランス、イギリス各国の特許官庁への出願件数はほぼ横ばいである。

中国への出願件数は激増している。この10年で中国への出願件数は約9倍となった。居住者からの出願件数もかなり増えているが、非居住者からの直接出願件数、PCT 出願件数ともに増加している。このことから中国の市場が海外から注目を浴びつつあるということが見える。

【図 7-2-3】 主要国への特許出願状況と主要国からの特許出願状況

(A) 主要国への特許出願件数の推移(1995～2005 年)

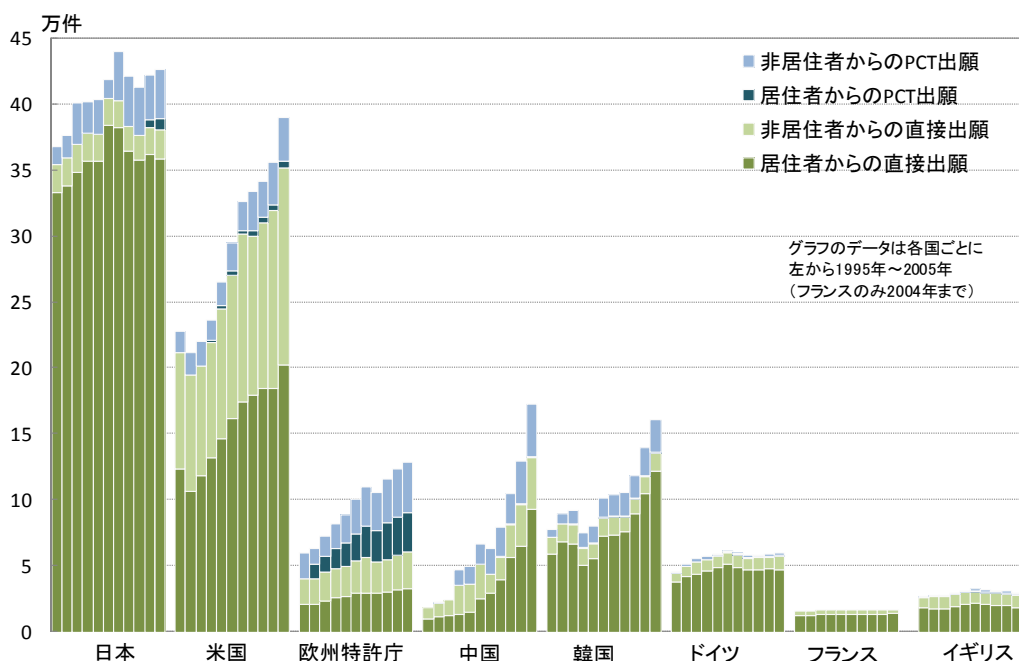

注: 1) 出願件数の内訳は、日本への出願を例にとると、以下に対応している。「居住者からの直接出願」: 日本に居住する出願人が日本特許庁に直接出願したもの、「非居住者からの直接出願」: 日本以外に居住(例えばアメリカ)する出願人が日本特許庁に直接出願したもの、「居住者からの PCT 出願」: 日本に居住する出願人が PCT 出願した特許出願のうち、日本で国内移行されたもの、「非居住者からの PCT 出願」: 日本以外に居住する出願人が PCT 出願した特許出願で、日本で国内移行されたもの。  
2) フランスへの PCT 出願は広域特許(EPC)を通してのみ特許出願が可能となる。欧州特許庁の場合、非居住者とは、欧州特許条約締結国以外の国に居住するものを指す。

資料: WIPO, "Statistics on Patents"(Last update: December 14, 2007)  
参照: 表 7-2-3

次に主要国からの特許出願状況(図 7-2-3(B))を見る。ここでは出願件数の内訳を、居住国への直接出願、非居住国への直接出願、居住国へのPCT出願、非居住国へのPCT出願の4つに分けて示している。PCT出願については、各国・地域の特許官庁へ国内移行されたものをカウントしている。なお、ドイツ、フランス、イギリスのヨーロッパ特許庁(European Patent Office:EPO)への出願は直接出願、PCT出願を足したものを掲載している。

日本、米国、中国、韓国とも居住国への出願件数が、非居住国への出願件数より多い。日本からの全出願件数のうち、約7割が居住国(日本特許庁)への出願である。

居住国への出願件数の推移に注目すると、日本は近年横ばいであるが、米国、中国、韓国は増加が著しい。一方、ドイツ、フランス、イギリスにおける居住国への出願件数は、ほぼ横ばいか若干減少傾向にある。

非居住国への出願件数を見ると、近年、日本から海外への出願件数が増加していることがわかる。米国や韓国についても、海外への出願件数を増している。日本や韓国では、海外への直接出願の割合が高いのに対して、米国では海外へのPCT出願の割合が高いのが特徴である。

国内への特許出願を増している中国であるが、海外へ出願している件数は少ない。

(B)主要国からの特許出願件数の推移(1995～2005年)

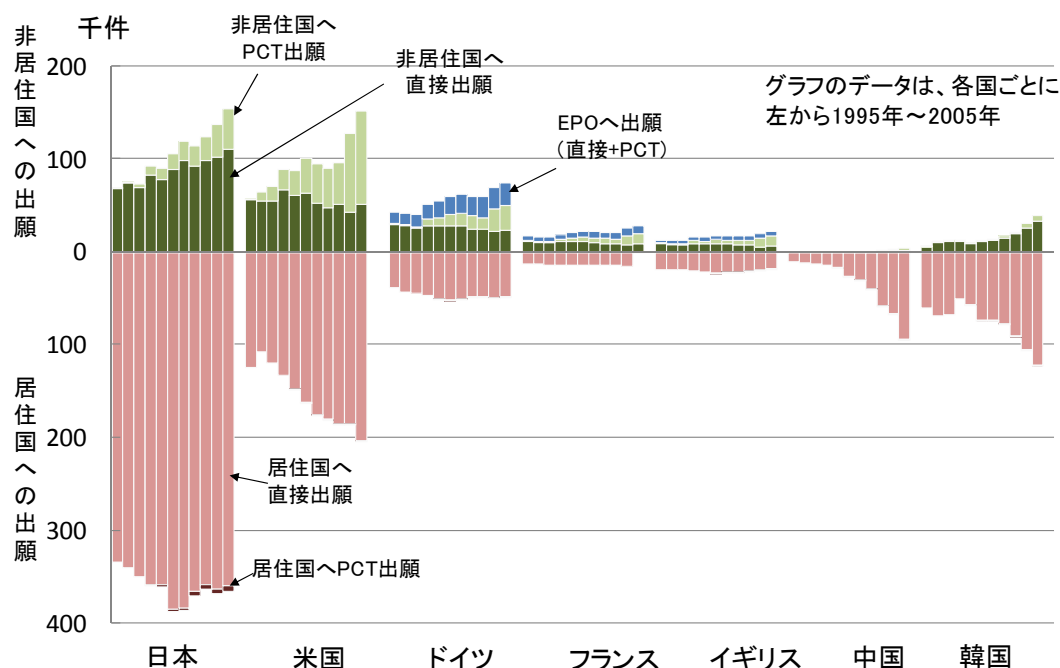

注: 1) 出願件数の内訳は、日本からの出願を例に取ると、以下に対応している。「居住者への直接出願」: 日本に居住する出願人が日本特許庁に直接出願したもの、「非居住者への直接出願」: 日本に居住する出願人が日本以外(例えば米国特許商標局)に直接出願したもの、「居住国へのPCT出願」: 日本に居住する出願人がPCT出願した特許出願のうち、日本で国内移行されたもの、「非居住国へのPCT出願」: 日本に居住する出願人がPCT出願した特許出願で、日本以外で国内移行されたもの。  
2) 日本、米国、中国、韓国のデータにはEPOへの出願件数も含んでいる。  
資料: WIPO, "Statistics on Patents" (Last update: December 14, 2007)  
EPOのデータはEPO, Statistics (European applications 1990-2006)  
参照: 表 7-2-3

海外への出願に関して、日本と米国についてより詳しく調べてみる。図 7-2-4 に日本と米国の出願人が、どの国・地域へ出願したのか、2005 年における出願先国別件数を上位 15 か国について示した。PCT 出願については、各国の特許官庁へ国内移行した出願件数をカウントとしている。日本から海外への出願は、米国への出願が最も多く、対外国出願全体の約半数を占めている。次いで多い中国は米国の半数以下に過ぎない。上位 4 か国・地域へ

の出願件数の合計は、対外国出願件数全体の約9割を占め、特定の国・地域に偏りが見られる。

一方、米国からの出願件数の最も多い国・地域は欧州特許庁で、全体の約2割である。次いで多いのが日本であり、約 15%を占める。米国からの出願は、特定の国に偏っているのではなく、世界の多くの国・地域に出願している点が特徴である。

【図 7-2-4】日本や米国から海外の特許官庁へ出願される特許出願数(2005 年)

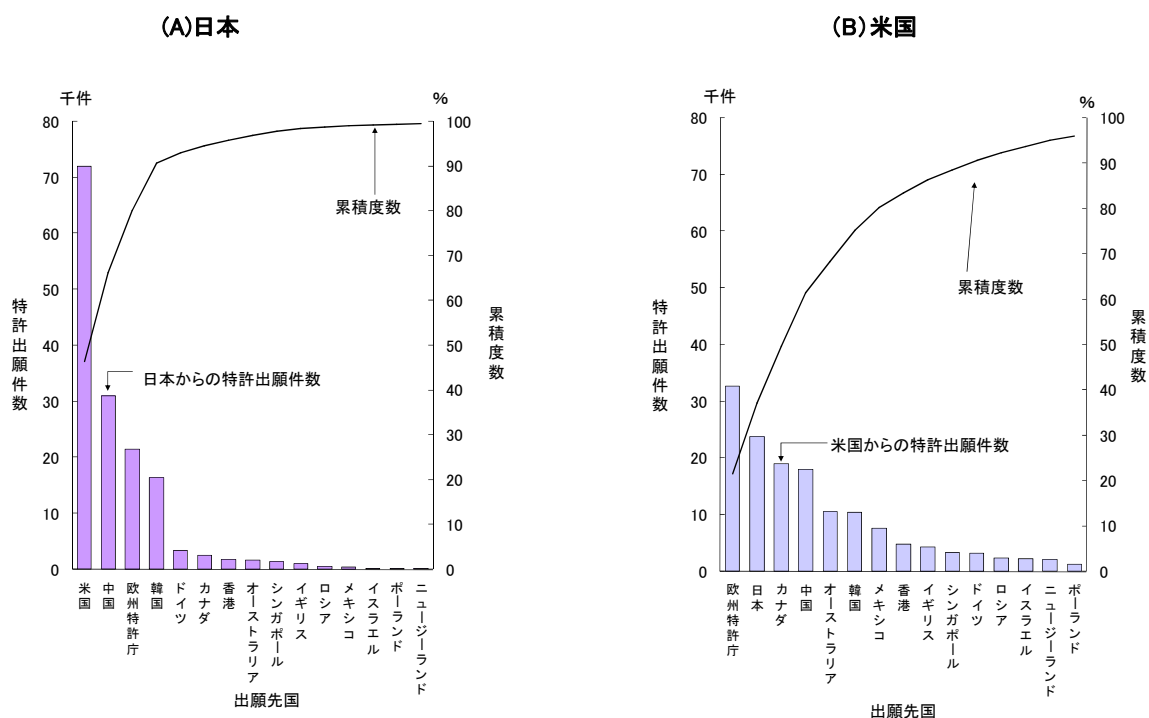

注:PCT(特許協力条約)出願件数を含む。  
一部の国(フランス、インド等)の2005年値は資料に掲載されていない。  
資料:WIPO, "Statistics on Patents"(Last update: December 14, 2007)  
参照:表 7-2-4

次に、各国から海外への出願が、出願受理先の国・地域においてどの程度のシェアを得ているかを示す(図 7-2-5)。各国とも一般に自国から出願された特許や自国からの登録特許が最も大きな割合を占めているが、ここでは自国以外からの出願等の様相を把握する為に、自国からの出願等を抜いた値を示す。シェアは出願人の居住国を用いて計算している。

出願受理国・機関において日本からの出願の占める割合を見ると、米国においては 39.4%であり、主要国のなかでは日本が最も大きな割合を占めている。また、中国においても日本の割合は 38.8%と米国(22.5%)よりも大きい割合を占めている。欧州特許庁においては 16.7%で、米国、ドイツに続き第3位となっている。

ドイツからの出願件数も欧州特許庁やフランスで大きな割合を占めており、欧州におけるドイツの特許の位置付けの大きさがうかがえる。

次に、米国、ドイツ及び中国の登録特許数において、日本は 40%を越えるシェアを持っている。一方、イギリス及び欧州特許庁での登録件数については米国のシェアが、主要国の中で最も大きい。

【図 7-2-5】 主要国・機関における発明者国籍別(自国以外)の特許出願・登録件数シェア(2005 年)

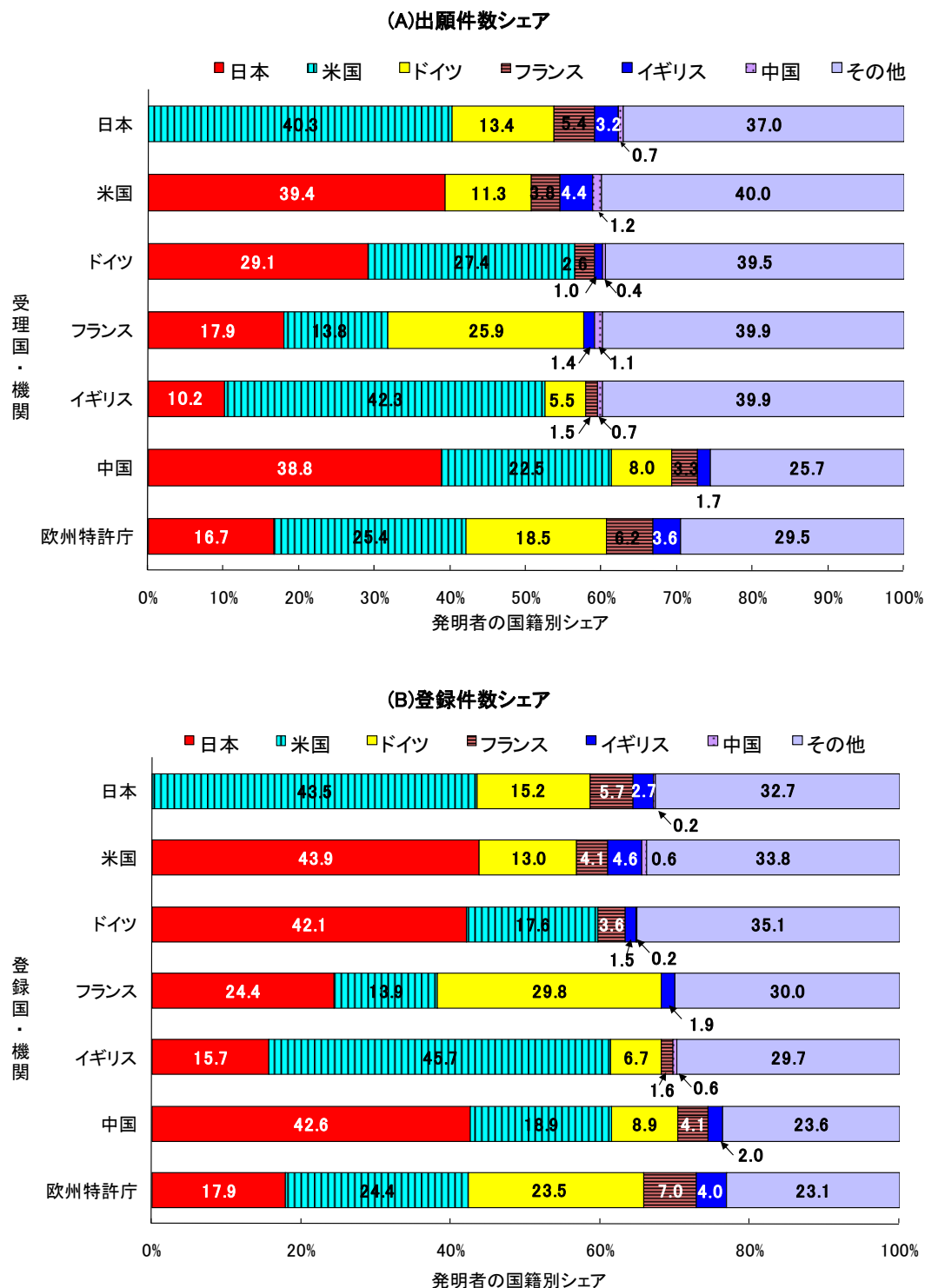

注: 1)ドイツ、フランス、イギリスは、EPC(欧州特許条約)加盟国。  
 2)PCT(特許協力条約)出願及び欧州特許出願による件数を含む。  
 資料: WIPO, "Statistics on Patents Global Data (Last update 2007.12.14)"(web サイト)  
 EPC 加盟国における欧州特許庁のデータは EP0, "Annual report 2005"  
 フランスのデータは INPI, "Statistiques de l'Observatoire"(web サイト)  
 参照: 表 7-2-5

米国特許について発明者の国籍別のシェアを図7-2-6に示した。日本の特許のシェアは、1980年代に著しく増加したが、1980年代の後半から伸びが鈍化した。そして、1990年代後半までわずかではあるものの減少傾向にあったが、2001年以降およそ横ばい傾向にある。このように変動があったものの、日本は常に米国シェアに次いで2番目の地位を保っている。

米国のシェアは、1988年頃まで減少が続いていたが、その後は1993年まで増加し、さらにその後は1996年を除き、減少傾向にあり、2005年には全体の51.4%まで減少した。

ドイツの特許のシェアは、長期的にはやや減少の傾向にあったが1990年代の中頃以降は横ばい傾向にある。

【図7-2-6】 主要国別の米国特許登録件数シェアの推移

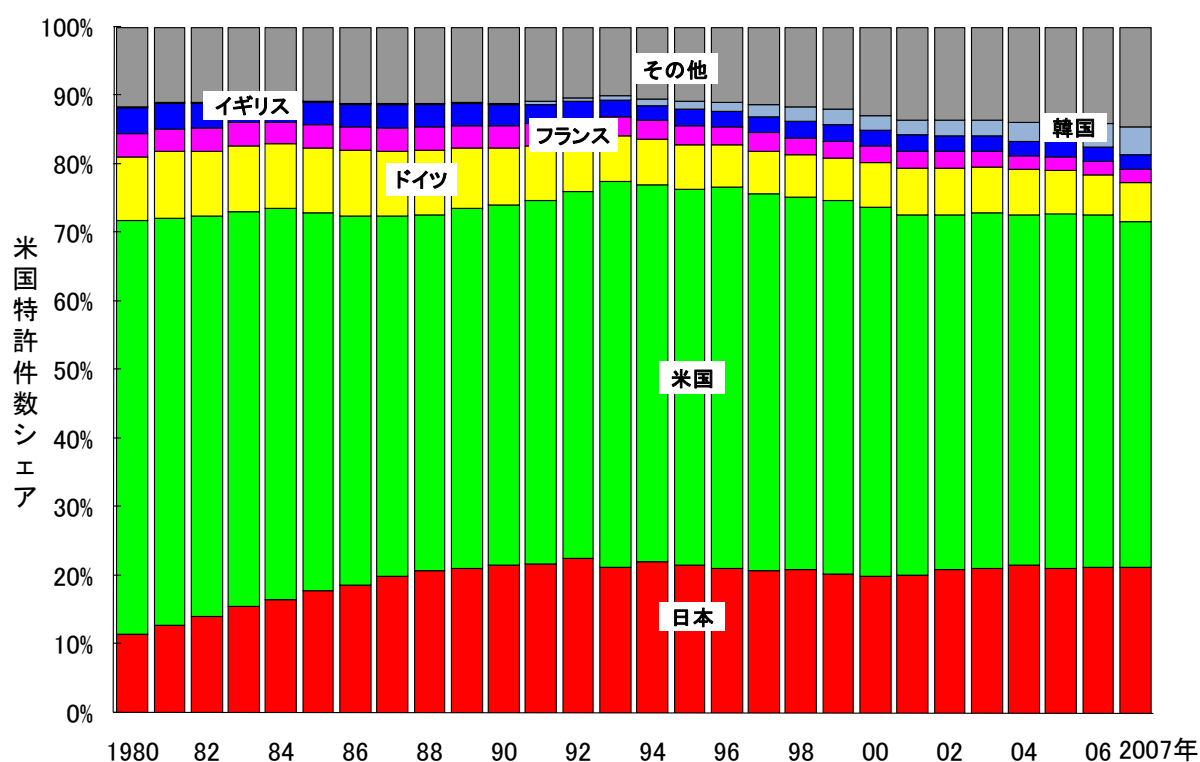

資料: The Patent Board, "Global Patent Scorecard 2007"に基づき、科学技術政策研究所が再編した。  
参照: 表7-2-6

次に、米国特許についての被引用度をとりあげる。米国特許では、発明の内容を出来るだけ客観的に示すために、特許の審査官によって先行特許や各種文献の引用を行うことが法律で定められている。この引用のデータを利用し、後続特許に引用された回数(被引用回数)を集計し、論文の場合と同様に相対被引用度を算出することができる。特許の場合、引用を行う目的は、引用する側の特許発明の新規性や先進性などを主張ないし確証することであり、引用した特許の価値については必ずしも高い評価をしているわけではない。しかし、引用された特許は、相対的には重要性が高いとする研究もあり<sup>(3)</sup>、特許を評価する指標のひとつとして用いられている。

ここでは、特許を発明者の国別に分けて相対被引用度を見ることとする(図 7-2-7)。相対被引用度は、論文の場合と同様に定義(図 7-1-5 の説明を参照)され、国際的な平均を1とした被引用度である。日本の値は1980年代前半には1を上回り、米国の水準に近接していたが、1980年代後半から1を下回り、1990年代半ばまで減少傾向が続いた。その後は増加傾向に転じ、近年は1に近づいている。

一方、米国の値は、1980年代に比べ1990年代の方が高く、また安定した値となっているが、近年では減少している。ドイツ、フランスについては、米国と日本の値を大きく下回っている。

【図 7-2-7】米国特許の相対被引用度(RCI)の推移

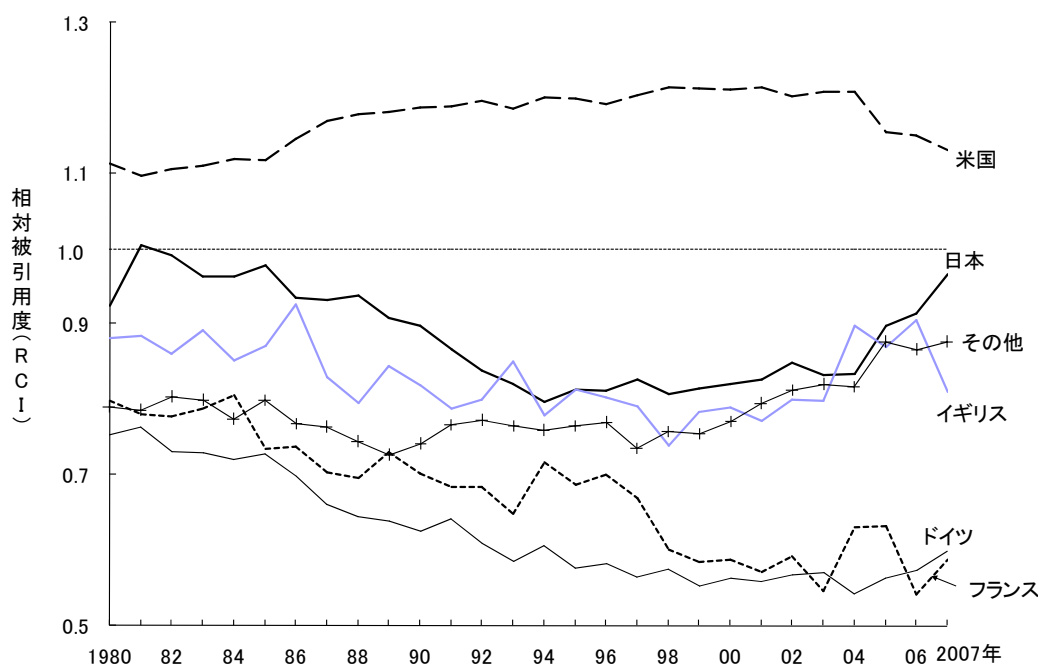

注: (相対被引用度: RCI) = (国別の1特許当たりの被引用回数) / (全世界の1特許当たりの被引用回数)  
 資料: The Patent Board, "Global Patent Scorecard 2007"に基づき、科学技術政策研究所が再編した。  
 参照: 表 7-2-7

(3) 特許の被引用回数が技術の価値を反映しているかどうかについての実証的検証も行われており、いくつかの研究によって、頻繁に引用される特許は専門家によって重要と見なされているものと一致することが示されている。



米国特許に関する分野別の状況についても触れておく。2007年の米国特許のうち、IPC(国際特許分類)による120分野(メインクラス)のうち、主な10分野について、日本と米国で比較した(図7-2-8)。

本分析は米国特許について行っているのも、米国がホームアドバンテージを持つことに留意する必要がある。

日本の特許登録件数の多い分野は「基本的電気素子」、「計算;計数」、「電気通信技術」であり、米国のトップ3と同じである。両国の特許登録の傾向が似ていることが見える。

【図7-2-8】日本と米国の主要分野別の米国特許登録件数(2007年)

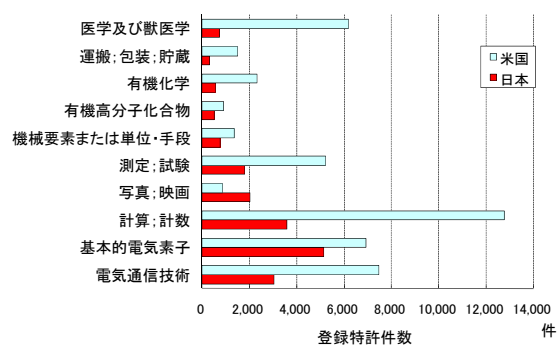

資料: The Patent Board, “Global Patent Scorecard 2007”に基づき、科学技術政策研究所が再編した。  
参照: 表7-2-8

図7-2-8でとりあげた米国特許の主な10分野について、被引用度も日米で比較してみる。図7-2-9は、米国特許の被引用度(特許1件当たりの被引用回数)を分野別に示したもの、ここでは2003~2007年に登録された特許が平均してどのくらい引用されたか、を示した図である。日本と米国を比較すると、全ての分野で米国が日本を上回っている。図7-2-8で比較した特許登録件数については日本が米国を上回っていた「写真;映画」分野でも、被引用度については米国が上回っている。

【図7-2-9】日本と米国の主要分野別の米国特許の被引用度(2003~2007年)

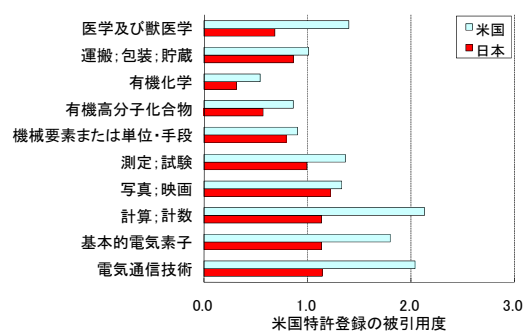

注: 1) 論文被引用回数及び特許登録数は、5年重複データ(2003~2007年)。

2) (被引用度) = (分野別の特許被引用回数) ÷ (分野別の特許登録数)

資料: The Patent Board, “Global Patent Scorecard 2007”に基づき、科学技術政策研究所が再編した。  
参照: 表7-2-9

### 7.3 国境を越える科学技術知識： 技術貿易

一般に、技術等を利用する権利<sup>(4)</sup>を、対価を受け取って外国にある企業や個人に対して与えることを技術輸出といい、逆に、対価を支払って外国に居住する企業や個人からこれらの権利を受け取することを技術輸入（技術導入）という。また、これらをあわせて技術貿易と呼ぶ。そのデータは、技術知識の国際的な移動の状況を示すため、科学技術のグローバル化についての指標として重要である。また、一国の技術水準を国際的に測る指標としても用いられる。具体的には、技術輸出額（受取額）の大きさ、あるいは、その技術輸入額（支払額）に対する比（技術貿易収支比）が技術力を反映する指標として用いられる。

本節では、日本の研究開発の成果を国際比較するための指標として、技術貿易についてのデータをとりあげる。科学技術のグローバル化の指標としての技術貿易データについては、第11章でとりあげる。

主要国の技術貿易のデータを図7-3-1に示した。図の上側に技術輸出額、下側に技術輸入額を示し、また、OECDの購買力平価を用いて邦貨（円）に換算して各国の技術貿易額を直接比較した。ただし、各国の状況は様々な面で異なるので単純には比較できない。ここでは技術輸出額と技術輸入額の相互の関係や経年変化に注目して考察する。

主要国の技術貿易額を見ると、各国の傾向は一樣でないが、概して増加の傾向がある。国別に詳しく見ると、日本は、1990年代に入り技術輸出額の増加が著しく、1993年度以降、出超、すなわち技術輸出額が技術輸入額を上回っている。2006年の技術輸出額は2兆3,782億円、技術輸入額は7,054億円である。

米国は技術輸出額が圧倒的に多く、2006年で比

較すると日本の4倍である。その推移を見ると、1980年代後半からの著しい増加が目立つ。一方、技術輸入額も年々増加している。技術輸入額は技術輸出額に比べると小さく、技術貿易収支は大幅な出超となっている。

ドイツは、技術輸出額、技術輸入額ともに日本を上回っている。経年的には、技術輸出額は一貫して増加しているが、技術輸入額は2002年以降増減を繰り返している。技術貿易収支は、2003年まで、入超である。

フランスは、図に示した国のなかでは、技術輸出額、技術輸入額がともに小さい国に属する。経年的には、技術輸出額が1998年以降、増加傾向にあり、技術輸入額は横ばいに推移している。技術貿易収支は、2000年以降出超となっている。

イギリスについては1996年以降、統計のとり方が変更されたため、経年的な変化を見るには注意が必要だが、技術輸出額は概ね増加の傾向にある。

他にOECD加盟国で比較的技术貿易額の大きい国としてベルギー、イタリア、スイスを示した。

5か国の技術貿易収支比（技術輸出額／技術輸入額）の推移を図7-3-2に示した。日本の技術貿易収支比は、1980年代中頃から1990年代はじめまで収支比が1の付近に止まっている状況が続いた。この時期、我が国の産業は、技術輸出額が増加すると同時に、海外からの技術の導入も増加したためである。1990年代以降は、技術輸出額が技術輸入額を上回る勢いで伸びたため、技術貿易収支比の上昇傾向が続き、1993年にはじめて1を超えた。その後は増加傾向にあり、2006年度の値は3.37となっている。

米国は長期的には減少傾向にあり、2002年以降は日本より下位にある。イギリスは1990年を境に増加傾向に転じていたが、近年減少が続き2006年には1.97となった。ドイツは2003年に初めて技術貿易収支比が1を超えている。フランスは2000年に1を超えて以来増加傾向にある。

(4) 特許権、実用新案権、商標権、意匠権、著作権等の法律に基づいて与えられる知的財産権および設計図、青写真、いわゆるノウハウ等の技術に関する権利を含む。

【図 7-3-1】 主要国の技術貿易額の推移

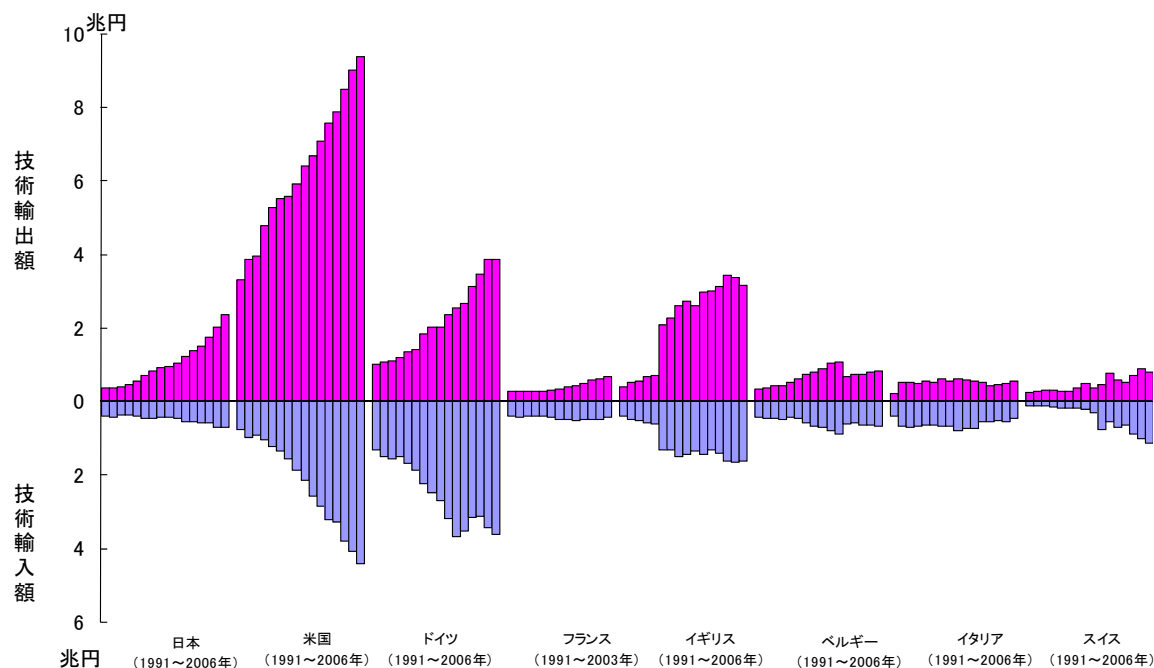

注: 表 1-2-4 の再掲。

購買力平価換算は参考統計 E、他の国は表 1-2-4(C)を使用した。

<日本> 特許、ノウハウや技術指導を対象とする。

1996 年、2001 年については、調査の対象となる業種に追加が行われたため、非連続である。

<米国> ロイヤリティとライセンスのみ。

<ドイツ> 技術サービス、コンピュータサービス、産業分野の研究開発を含む。

<フランス、ベルギー> 定義不明。

<イギリス> 石油企業の分を含む。

特許、発明、ライセンス、商標、意匠、技術に関連したサービス及び研究開発を含む。

<イタリア> 1992 年から研究開発、技術的な研究、人材養成、技術者や専門家の派遣及び、技術指導を含む。1991 年までは海外への研究開発活動は除く。

<スイス> 経常取引や収益、技術的なサービス、つまり特許とライセンスの売買に基づく取引高のみならず、その使用に付与する使用料や税金も含まれる。

資料: <日本> 総務省、「科学技術研究調査報告」

<米国、ドイツ、フランス、イギリス、ベルギー、イタリア、スイス> OECD, "Main Science and Technology Indicators 2007/2"

参照: 表 7-3-1

【図 7-3-2】 主要国の技術貿易収支比の推移

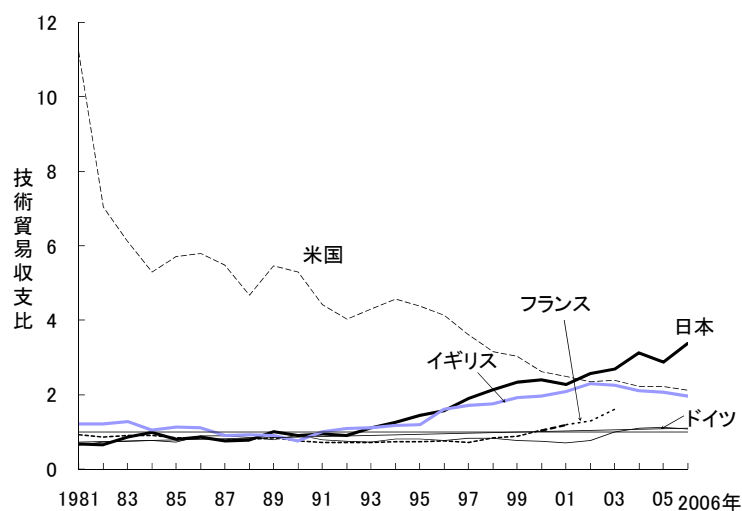

注: 図 7-3-1 と同じ。

<ドイツ> 1990 年までは西ドイツ。1985 年までは、特許、ライセンス、商標、意匠を対象とする。1986 年からは、更に技術サービス、コンピュータサービス、産業分野の研究開発を含む。

<イギリス> 1984 年から石油企業の分を含む。1996 年から特許、発明、ライセンス、商標、意匠、技術に関連したサービス及び研究開発を含む。

資料: 図 7-3-1 と同じ。

参照: 表 7-3-2

技術貿易額は各国の地理的・歴史的状況や国際関係等に影響される面もあり、その点を考慮する必要がある。そこで、物やサービスの貿易額全体と比較することにより、技術貿易額の水準を考察する(図7-3-3)。以下では、技術輸出額が、輸出総額に占める割合を「技術輸出割合」と呼び、また、技術輸入額が輸入総額に占める割合を「技術輸入割合」と呼ぶ。

技術輸出割合は米国(5.1%)が最も高く、イギリス(4.5%)、日本(2.9%)が続いている。一方、技術輸入割合は、ドイツ(2.8%)が高く、しかも技術輸出割合よりも技術輸入割合が高い。次いでイギリス(2.0%)、米国(1.6%)である。

【図7-3-3】貿易額全体に対する技術貿易額の割合

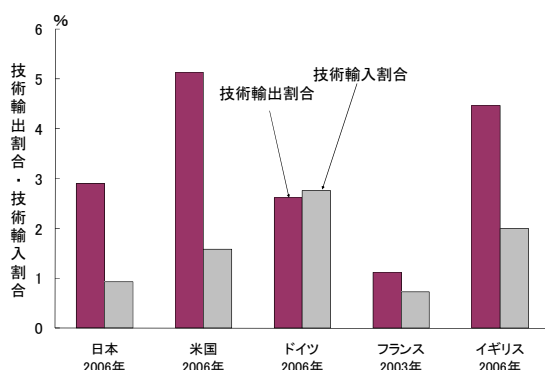

注: 技術輸出入額は図7-3-1と同じ。  
資料: <技術輸出入額>図7-3-1と同じ。  
<全輸出入額>OECD, "Annual National Accounts 2008/1"  
参照: 表7-3-3

ところで、技術貿易額に関するデータを見る際、次の点に注意する必要がある。それは、近年、企業活動のグローバル化の進展に伴って、国外の系列会社間との技術貿易など企業グループ内での技術移転が国家間の技術貿易として表れていることである。系列会社間での技術貿易は、技術知識の国際化の指標ではあるものの、技術力の国際的な競争力を示す指標という性格は薄い。本節のように、日本の研究開発成果を国際比較によって評価することが目的である場合は、企業グループ内での技術移転は除外して技術貿易データを用いるべきであろう。

総務省統計局の「科学技術研究調査」では、平

成14年調査より、日本の企業等の技術貿易データについて、親子会社間の技術貿易額とそれ以外の技術貿易額を区別して報告されるようになった。また、米国でも、親子会社間の技術貿易額を区別したデータが報告されている。図7-3-4には、それらのデータを用い、日本と米国について技術輸出額・輸入額について、親子会社間の技術貿易を区別して示した。

日本の場合、2006年の技術輸出額2兆3,781億円のうち、73.9%にあたる1兆7,570億円が親子会社間の技術貿易額、すなわち海外の子会社に対して技術の権利等を与えることによって得た対価であり、それを除いた技術輸出額は総額の26.1%にあたる6,212億円である。同年の技術輸入額については、総額7,054億円のうち12.7%の893億円のみが親子会社間の技術貿易額であり、それを除いた技術輸入額は総額の87.3%の6,161億円である。以上の親子会社間の技術貿易額を除いた金額について収支を計算すると511億円の出超であり、収支比率は1.0となる。

一方、米国の最新年データが得られる2005年について見ると、親子会社間の技術貿易を除いた技術輸出額は、購買力平価換算で1兆9,516億円であり、技術輸出額総額の26.7%となる。また、技術輸入額については、親子会社間の技術貿易を除くと、購買力平価換算で5,281億円であり、技術輸出額総額の16.9%となる。また、親子会社間の技術貿易額を除いた金額について収支を計算すると1兆4,235億円の出超であり、収支比率は3.7となる。

このように親子会社間の技術貿易を除いて日本と米国の技術貿易収支を計算すると、図7-3-2に示された傾向と異なり、米国の技術収支比が日本を大きく上回る。

【図 7-3-4】 日本と米国の技術貿易額の推移(親子会社間の技術貿易とそれ以外の技術貿易)

## (A)技術貿易額

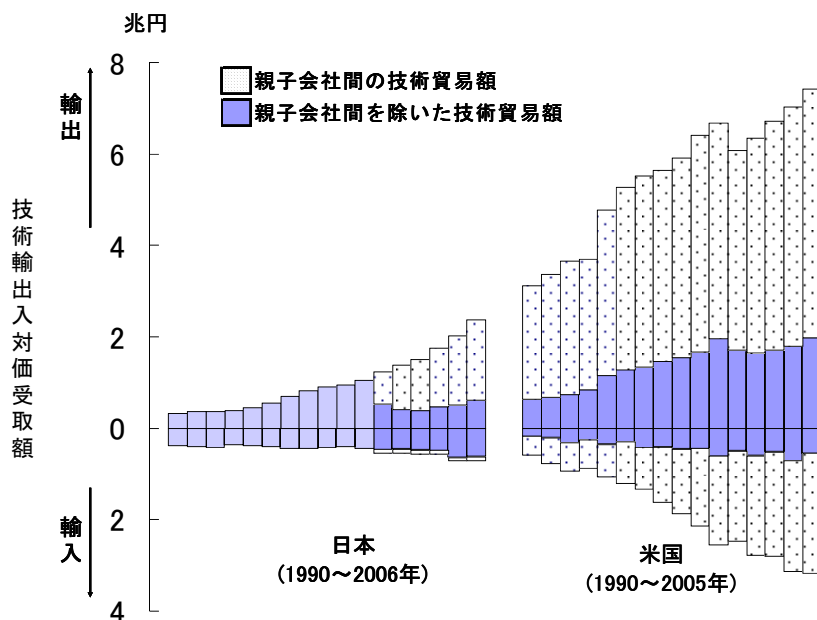

## (B)技術貿易収支比

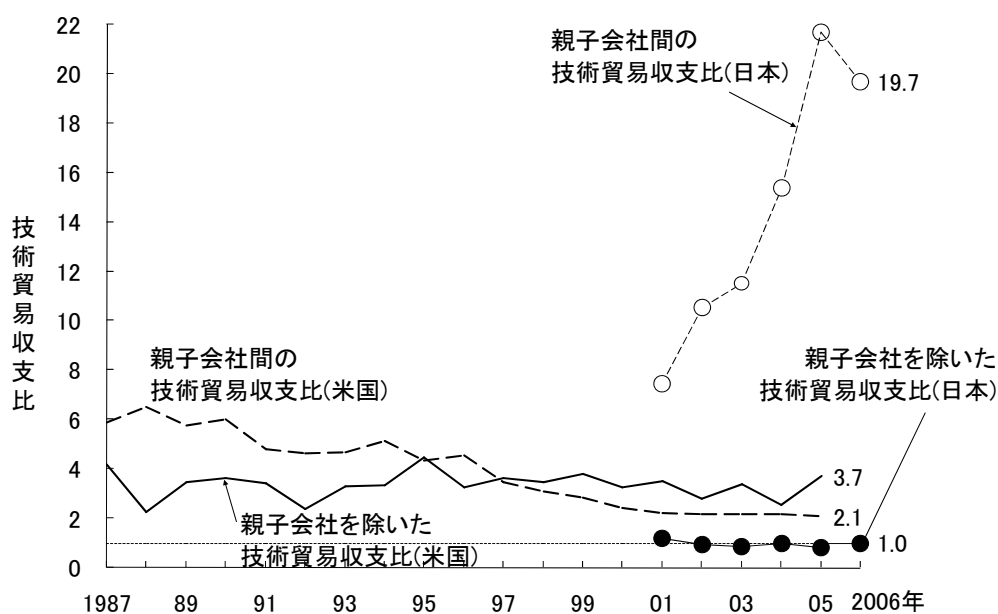

注: <日本> 親子会社とは出資比率が 50%超の場合を指す。

<米国> 親子会社とは、ある国に開業した会社が、直接又は間接的に他の国に実在する会社によって所有ないし株式の 10%以上を保有される場合を指す。

資料: <日本> 総務省、「科学技術研究調査報告」

<米国> NSF, "Science & Engineering Indicators 2006"

参照: 表 7-3-4



## 第8章 知識生産の変容

### 8.1 知識生産のネットワーク化

研究者が科学技術の知識を生み出す方法が大きく変化しつつあるという認識は、最近、広く受け入れられつつある。ギボンズ、ザイマンらは、科学の社会的システムを取り上げた著作の中でこの課題に取り組み、研究活動のあり方が変容していると主張した。その中で、研究の行なわれ方の変化についてその原因と結果を定性的に分析している。本節では計量書誌学的データを利用して、両書の著者が主張する変化について、定量的データによって示すことを試みる。特に、ここでは、最近の知識生産の特徴のうち、ネットワーク化と国際化を取り上げる。

まず、論文生産が個人で行われることが次第に少なくなり、グループで行われる傾向が強まっていることを確認する。図 8-1-1 は、第 7 章でも用いた SCI データベースの収録論文を、著者の人数別に数えた結果を示したものである。ここでの集計対象には、人文科学や社会科学は含まれていない。

これによれば、1981 年から 2007 年までの間に SCI データベースの収録論文が 1.8 倍に増加しているにもかかわらず、1 人の著者が書いた論文(単著論文)は減少している。2007 年に、単著論文が全体に占める割合は、7.3%に過ぎない。

3 人以下の著者による論文についても減少傾向が認められる。3 人以下の著者によって書かれた論文が全体に占める割合は 1981 年に 76.0%であったが 2007 年には、42.1%になっている。

一方、4 人以上の著者による論文の数は増加している。4 人以上の著者によって書かれた論文が全体に占める割合は 1981 年に 24.0%であったが 2007 年には、57.9%になっている。

論文データに現れたこのような傾向は、研究活動自体が個人や少人数の研究者ではなく、グループで行われることがますます増えていることを意味している。そのような状況は、研究分野によって異なるであろう。また、ある分野では、依然として個人によって書かれた論文が大きな割合を有するかもしれない。

しかし、ここで集計対象とした自然科学分野全体については、明らかに、グループで行われる研究が主流となりつつある。

【図 8-1-1】 SCI 収録論文における著者数別論文数の内訳の推移

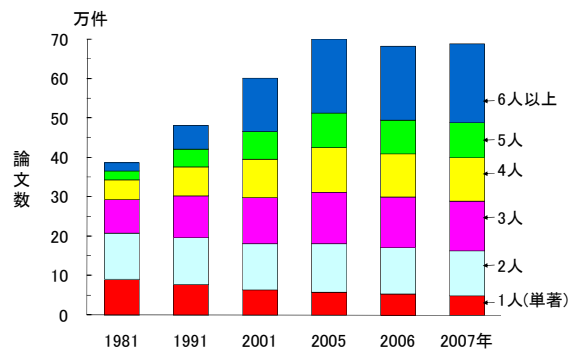

注：自然科学のみ。  
資料：The Thomson corporation, “Science Citation Index ,Compact Disk Edition” に基づき、科学技術政策研究所が集計。  
参照：表 8-1-1

研究のグループ化の状況については、一論文あたり平均著者数を指標として示すこともできる。SCIの収録論文全体を大きく7つの分野に分類し、それぞれの一論文あたり平均著者数を算出したうちの上位5つの分野についての数値を図8-1-2に示した。よって、複合領域や数学等については除外している。

5分野とも一論文あたり平均著者数が増加傾向にある。分野別でみると、図に示した期間を通じて、「臨床医学」の一論文あたり平均著者数が最も多い。一方、「地球／環境」分野は2002年から、「工学／コンピューターサイエンス」を抜いて、増加し続けている。

【図 8-1-2】 分野別の一論文あたり平均著者数の推移

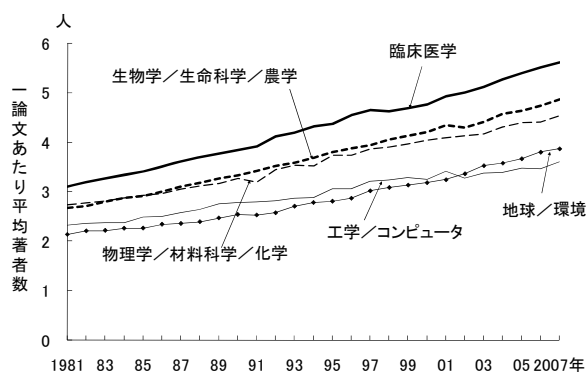

注：自然科学のみ。  
資料：The Thomson corporation, “Science Citation Index ,Compact Disk Edition” に基づき、科学技術政策研究所が集計。  
参照：表 8-1-2

論文の共著の形態について、さらに詳しく分析してみよう。ここでは、単に著者の人数だけでなく、論文の共著者の所属機関がどのような組み合わせからなるかに注目する。図 8-1-3 は、SCI データベース収録論文を次のように分類し、それぞれの数の経年変化を示したものである。「単一機関内共著」とは、著者数は複数であるが、著者の所属機関が単一の論文を指す。「国内機関間共著」は、著者数が複数であり、かつ、著者の所属機関が複数であるが、それらの所在地が単一の国の中にある論文を指す。「国際共著」は、異なる国に所在する複数の機関に所属する複数の著者によって書かれた論文である。

図では、これらの 3 種類の「共著論文」に加えて単著論文数も示した。

共著を種類別に見ると、国内機関間共著と国際共著は、この期間においてほぼ一貫して増加している。単一機関内共著は微増、もしくは横ばいに推移している。具体的には、1981 年から 2007 年までの間に国内機関間共著論文は 3.0 倍に増加し、国際共著は 7.4 倍に増加したが、単一機関内共著は 1.1 倍の増加に留まっている。一方、単著は、ほぼ一貫して減少傾向にある。

以上、国内機関間共著及び国際共著が増加し、単一機関内共著がおよそ横ばい傾向にあることを踏まえると、国や機関のボーダーを超えた研究者のネットワーク化が進んでいるといえる。

【図 8-1-3】 論文共著形態の変化：論文共著形態の SCI 収録論文数の推移

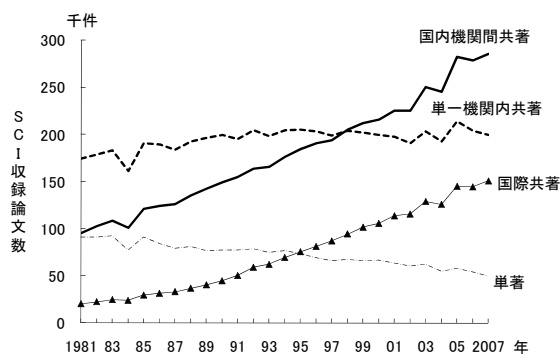

注：自然科学のみ。  
資料：The Thomson corporation, “Science Citation Index ,Compact Disk Edition” に基づき、科学技術政策研究所が集計。  
参照：表 8-1-3



論文の共著形態別件数の分布は、国によってどの程度、異なるのだろうか。また、その分布は、各国の論文生産や科学における知識生産の特徴を表しているのだろうか。図8-1-4に、日本、米国、欧州主要国の論文について、共著形態別の割合を示した。なお、ここでの「日本の論文」とは、第7章(7.1節)の場合と同様、著者の所属機関の所在地が日本である論文を指す。また、この図における共著形態の分類は、図8-1-3と同一である。

日本の特徴は、第一に、単著論文の占める割合が他の4か国と比べて特に小さいことである。しかも、その割合は図に示した期において、一貫して減少傾向にある。

第二には、単一機関内共著の割合が大きいことも日本の特徴である。1981年において、単一機関内共著は日本の論文の半分以上である56.5%を占めていた。ただし、その割合は長期的に著しく減少し、2007年には26.3%に減少している。

第三に、国内機関間共著の割合の増加が著しい点も日本の特徴である。日本以外の4か国は、横ばいないし微増であるのと対照的である。

さらに、第四の特徴として、国際共著割合の増加の著しいことである。ただし、日本の国際共著割合は、図に示した期間を通じて、5か国中、最も小さい。

米国については、日本の第三の特徴であった国内機関間共著の割合の著しい増加は見られない。しかし、国際共著割合が欧州3か国に比べて小さいこと、しかしながら、その割合が著しく増加していることについては日本と同様である。

ドイツ、フランス、イギリスの3か国については、いずれも国際共著の割合が日本と米国よりも大きく、一方で、国内機関間共著の割合が比較的小さいことが特徴である。

5か国に共通する傾向としては、国際共著の増加が著しく、一方で単著および単一機関内共著が減少していることである。これらの傾向をまとめると、知識生産のスタイルは、個人からグループへ、単一機関から複数の機関へ、という方向に変化しており、さらに国際化が進展している。

【図 8-1-4】 主要5 か国における論文数の論文共著形態別割合の推移

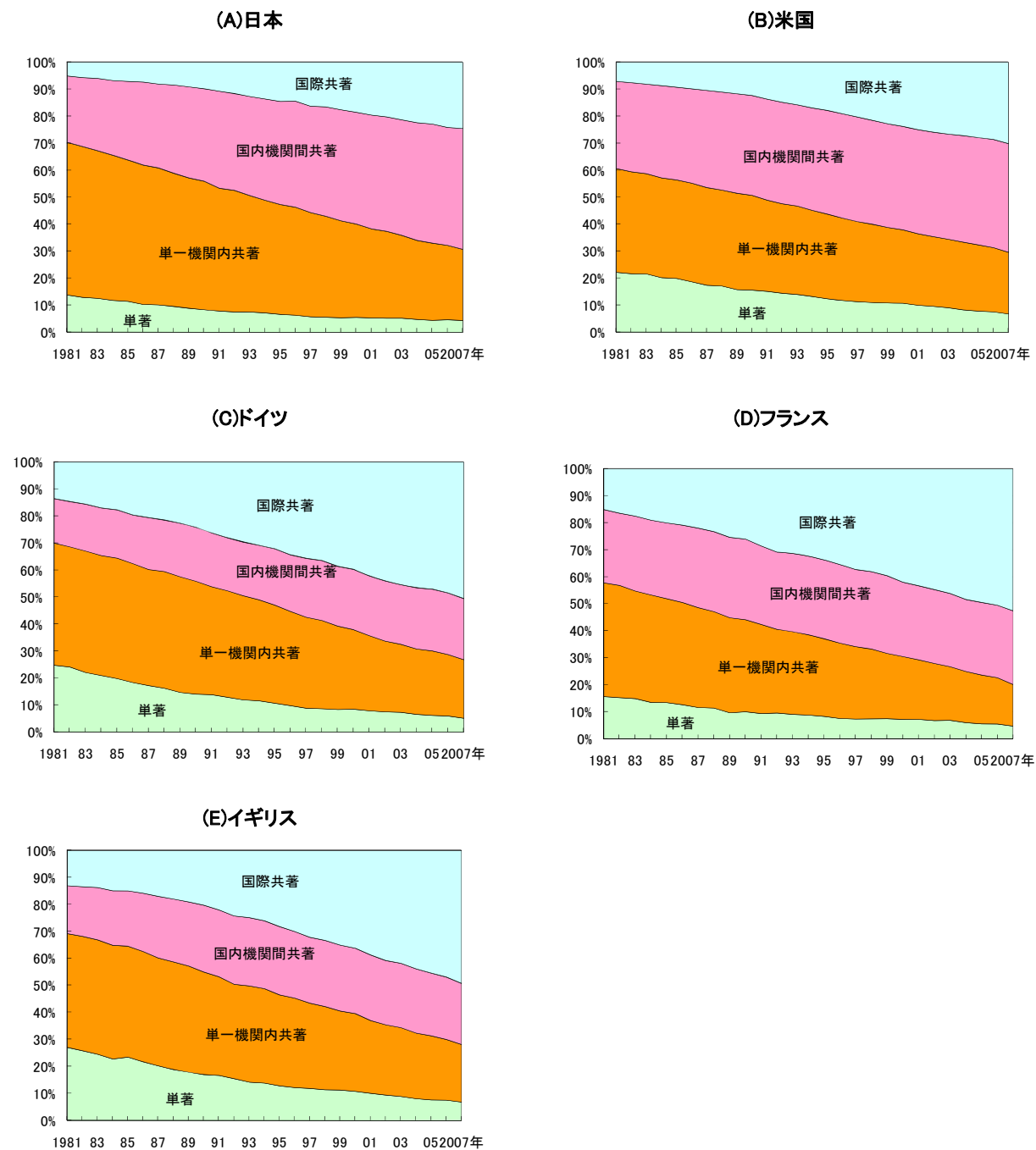

注: 自然科学のみ。

資料: The Thomson corporation, "Science Citation Index ,Compact Disk Edition" に基づき、科学技術政策研究所が集計。

参照: 表 8-1-4

国際共著論文の件数の増加、あるいはその主要5か国の全論文に占める割合の増加については既に見たとおりであるが、他の国も合わせて、国際共著という形態の論文が増加している状況を次に示す。

各国の論文数の総数に占める国際共著論文の割合(「国際共著割合」と呼ぶ)を図8-1-5に分野別に示した。ここでは、SCデータベースIの収録論文を大きく4つの分野に分類し、それぞれの国際共著割合を算出した。

4つの分野のいずれにおいても国際共著割合はほぼ一貫して増加している。そのうち、最も国際共著割合が高いのは、「生物学／生命科学／農学」、であり、次いで「物理学／材料科学／化学」であるが、近年横ばいが続いている。

国際共著割合は、年々、増加傾向にあり、研究開発のグローバル化が進んでいると考えられる。

【図8-1-5】 分野別の国際共著論文の内訳の推移

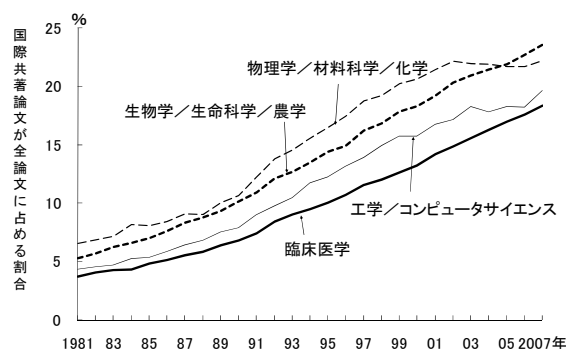

注: 自然科学のみ。  
資料: The Thomson corporation, "Science Citation Index ,Compact Disk Edition" に基づき、科学技術政策研究所が集計。  
参照: 表 8-1-5

図8-1-6は、SCI データベースの収録論文件数の多い9か国について、国際共著割合の推移を示したものである。

中国を除き、各国とも図に示した1981年から2007年までの期間に、国際共著割合は増加する傾向が続いてきた。日本も一貫して国際共著割合の増加が続いてきたが、国際共著割合自体は、この期間を通じて常に低い水準にある。

【図8-1-6】 各国における国際共著割合の推移

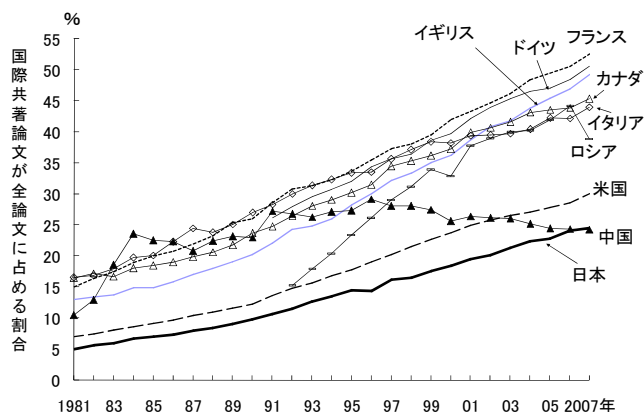

注: 自然科学のみ。  
資料: The Thomson corporation, "Science Citation Index ,Compact Disk Edition" に基づき、科学技術政策研究所が集計。  
参照: 表 8-1-6

## 8.2 サイエンス・リンケージ： 科学と技術の連携

本節では、特許と科学論文の関係の強さを示す指標である「サイエンス・リンケージ」をとりあげる。サイエンス・リンケージ(Science Linkage)とは、米国特許の審査報告書における特許 1 件当たりの科学論文の引用回数である。第 7 章(7.2 節)で述べたように、米国の特許審査報告書には、当該特許の内容を明確にするために既存の特許や各種文献の引用が付けられているが、そのなかの科学論文の件数に注目して開発された指標である。特許における科学論文の引用が、技術(特許)とそれが依拠する科学とを関係付けるものと考えられることから、その強

度であるサイエンス・リンケージは、科学との関係性の強さを示すと解釈できる。また、特許の出願者による引用ではなく審査官による引用であるため、比較的客観性が高いとされる。

図 8-2-1 に、特許出願者の国籍別に米国特許のサイエンス・リンケージの値の推移を示した。全体としてサイエンス・リンケージの値は増加する傾向にあり、特許と科学論文の関係が強まっていることが示唆される。国別に見ると、米国の値が最も高く、しかも、その増加は著しい。一方、日本の値は、図に示した 5 か国中最も低く、しかも 1990 年代後半に他の国との差が開いている。

【図 8-2-1】米国特許に関する主要国のサイエンス・リンケージの推移

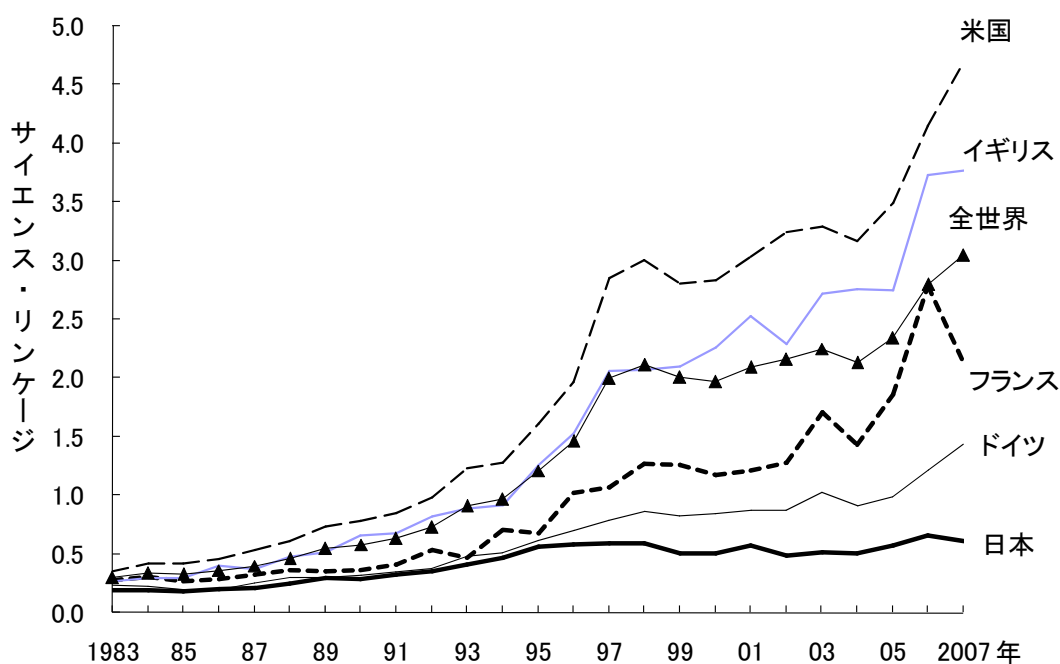

注：(サイエンス・リンケージ)＝(科学論文引用件数)/(米国特許数)

資料：The Patent Board, "Global Patent Scorecard 2007"に基づき、科学技術政策研究所が再編した。

参照：表 8-2-1

サイエンス・リンケージの値は、分野によって大きく異なり、全ての分野で高いわけではない。高い値の分野は、ライフサイエンス関係分野に多い。

図 8-2-2(A)には、米国特許のうちサイエンス・リンケージの値が高い分野のうち「生化学・微生物学等」、「有機化学」、「ナノテクノロジー」、「医学・獣医学」に、科学文献引用の総数の多い分野を加えた 8 分野について日本と米国のサイエンス・リンケージの値を示した。

2007 年における「ナノテクノロジー」の日本のサイエンス・リンケージの値は 12.0 であり、日本の全分野の中では、一番高い数値である。

米国の「生化学・微生物学等」におけるサイエンス・リンケージの値は 31.9 と極めて大きい。この分野には遺伝子工学関係の特許の多くが含まれており、科学論文と特許との間に密接な関係があることがうかがえる。

図 8-2-2(B)ではサイエンス・リンケージの高い 4 分野について、日本と米国の値の推移を示した。

過去 10 数年間に「生化学・微生物学」、「有機化学」、「医学・獣医学」などで米国の値は著しく増加したことがわかる。一方、米国に比べると、小さい増加ではあるが、これらの分野で日本の値も着実に増加している。

「基本的電気素子」分野は、他の 3 分野に比べると値も増加の速度も小さい。1990 年代後半以降、日米共に減少し、その後は横ばいに推移していたが、米国では 2002 年を境に増加している。

【図 8-2-2】 主要分野における日本と米国のサイエンス・リンケージ

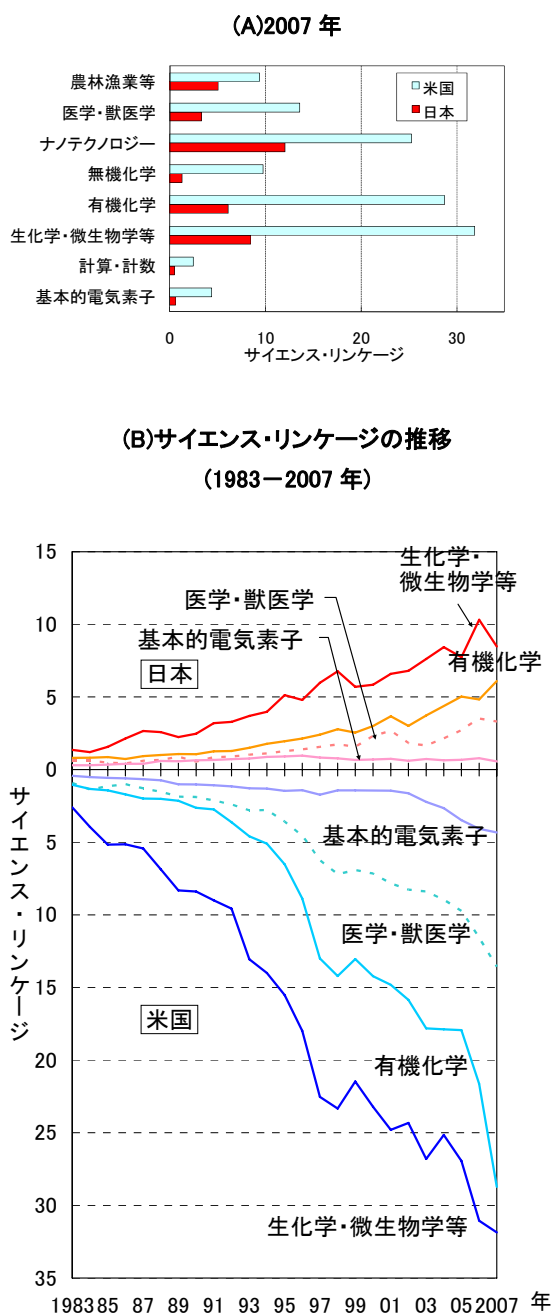

注：(サイエンス・リンケージ) = (科学論文引用件数) / (米国特許数)  
 資料：The Patent Board, "Global Patent Scorecard Data Years 2007" に基づき、科学技術政策研究所が再編した。  
 参照：表 8-2-2



## 第9章 政府の役割

### 9.1 ナショナル・イノベーション・システムにおける中軸的存在としての政府

一国のイノベーション・システムのなかで、政府は最も大きな活動主体ではないものの、他部門への資金提供や各部門間の調整という機能を担うという点で中軸(ハブ)的存在である。本節では、政府が一国の科学技術システムのなかで果たす役割について、各部門への資金提供に焦点を当てて分析する。

研究開発に対する政府の投入資金を調査する方法には、次の二つがある。ひとつは、研究開発費の使用部門において調査を行い、政府負担分を計上する方法である。もうひとつは、政府の歳出の中から研究開発に関する支出を調べる方法である。

これら二つの方法のうち、前者、すなわち使用側において調査する方法は、政府の投資に限らず研究開発統計の基本的な方法とされている。研究開発費が複雑な流れを経た場合でも、調査対象が国全体を網羅している限り一国の研究開発費の総額を把握することができるためである。しかし、資金の負担源を必ずしも正確に捉えることができないため、後者、すなわち、支出源側の調査も必要になる。ただし、その方法では、実際に研究開発費として使用されたかどうか不明の部分があるため、研究開発費を正確に把握することが困難になる。以下では、はじめに使用側のデータを用いて各国政府の研究開発費負担の状況を示し(9.1.1 節)、その後、各国政府歳出のなかの科学技術関係経費を比較する(9.1.2 節)。さらに 9.1.3 節では日本の科学技術関係経費について分析する。

#### 9.1.1 政府の研究開発費負担

7か国の研究開発費総額のうち政府負担分が占める割合の推移(図 9-1-1)を見ると、日米独仏英の5か国とも基本的に減少傾向にある。特に米国の減少は大きく、1981年に47.5%であった政府負担割合が2000年には25.7%にまで減少した。その後、米国の負担割合は横ばいに推移している。イギリスは近年、増加傾向である。フランスも2000年代から多少の増減はあるが横ばいに推移している。

近年データを得られるようになった中国及び韓国についてみると、中国の負担割合は減少を続けており、韓国も横ばいに推移している。

長期的に続いた政府負担割合の減少は、後出の各国政府の科学技術関係予算の実額の推移(図 9-1-3)に示されているように、必ずしも各国政府が研究開発支出を減少させたためではなく、むしろ産業部門の研究開発支出が増加したことが主な理由である。しかし、このことは各国の「イノベーション・システム」における政府の役割が変化してきていることを意味していることも確かである。

日本は7か国中で最も低い割合となっており、2006年の政府負担割合は18.1%である。その割合は長期的には大きく変化していないものの、1999年以降減少傾向となっている。

【図 9-1-1】 主要国における政府の研究開発費負担割合の推移

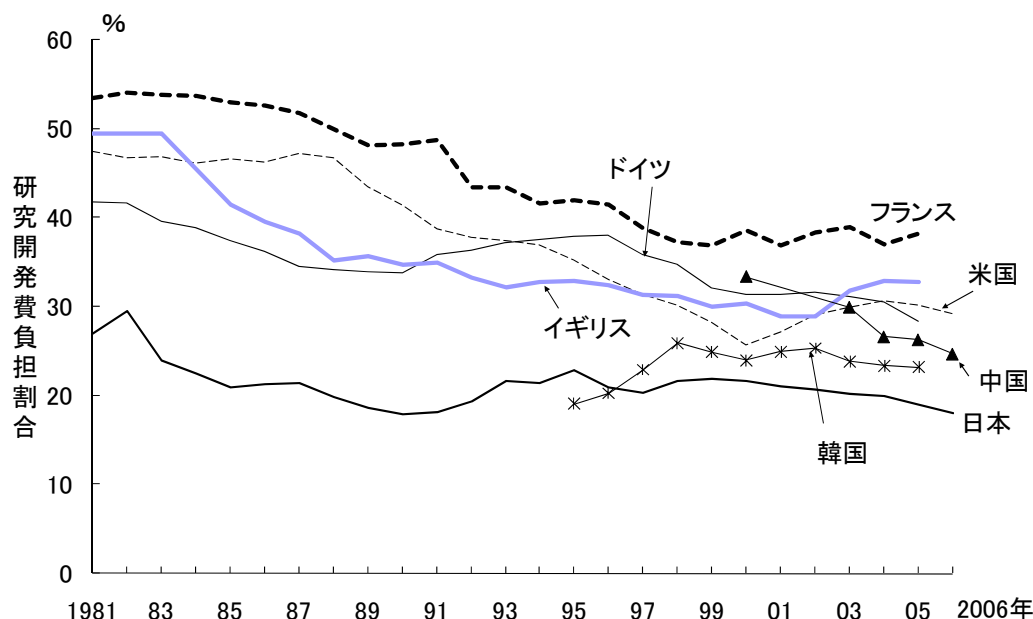

注：研究開発費は自然科学と人文・社会科学の合計である（韓国は自然科学のみ）。  
 <日本>政府は、国、地方公共団体、国営、公営、及び特殊法人の研究機関、国立及び公立大学（短期大学等を含む）。  
 <米国>2002,2003 年の研究開発費は予備値。政府は、連邦政府、連邦政府研究機関。  
 <ドイツ>1990 年までは旧連邦地域、1991 年以降はドイツ。政府は、連邦及び州政府。  
 <フランス>政府は、公的研究機関。  
 <イギリス>政府は、中央及び地方政府。  
 資料：<日本>総務省、「科学技術研究調査報告」  
 <米国>NSF, "National Patterns of R&D Resources 2006 Date Update"  
 <ドイツ>Bundesministerium für Bildung und Forschung, "Bundesbericht Forschung 2004,2006", "Research and Innovation in Germany 2007"  
 <フランス>OECD, "Research & Development Statistics 2007/1"  
 <イギリス>National Statistics website: www.statistics.gov.uk Crown copyright material is reproduced with the permission of the Controller of HMSO  
 <中国>中華人民共和国科学技術部、中国科技統計数値 2007(web サイト)、中国科学技術指標  
 <韓国>2003 年までは OECD, "Research & Development Statistics 2007/1", 2004 年からは KISTEP, 「科学技術研究活動調査報告」  
 参照：表 9-1-1

次に、政府の負担する研究開発費の支出先別の内訳、すなわちどの部門で使用されているかについて調べてみる(図 9-1-2)。日本の内訳は、図に示した期間を通じて大きな変化は見られず、大学と政府研究機関が大きな割合を占めている。また、第 6 章において研究開発費の流れ(図 6-1-8)の説明で述べたように、他の国と比較して産業部門への支出が少ない点が日本の特徴と言うことが出来る。

米国の政府は、以前は産業部門への研究開発費の支出割合が高く、特に 80 年代中頃には 50%を超えていた。しかし、1980 年代後半以降、その割合が大幅に減少する一方で、大学の割合が増加している。また、全体に占める割合は小さいものの非営利民間研究機関の割合も同じ時期に増加している。

ドイツは、1980 年代から 1990 年代中頃にかけて産業の割合が減少する一方で、大学と政府・非営利民間研究機関の割合が増えた。

フランスは、以前は政府研究機関の割合が大きく、比較的、大学の割合が小さかったが、1990 年代に入り、大学の割合は増加する一方で、政府研究機関と産業の割合は減少している。

イギリスでは、大学への支出は増加傾向にある。また 1981 年から 1996 年まで産業部門への支出が減少傾向にあったが、それ以降は、増減を繰り返している。政府研究機関の割合は 1990 年代後半以降減少傾向にある。

以上をまとめると、各国の政府では、産業部門への研究開発費の支出が減る一方で、大学に対する支出が相対的に増える傾向にある。



【図 9-1-2】 主要国における政府負担研究開発費の支出先の内訳の推移

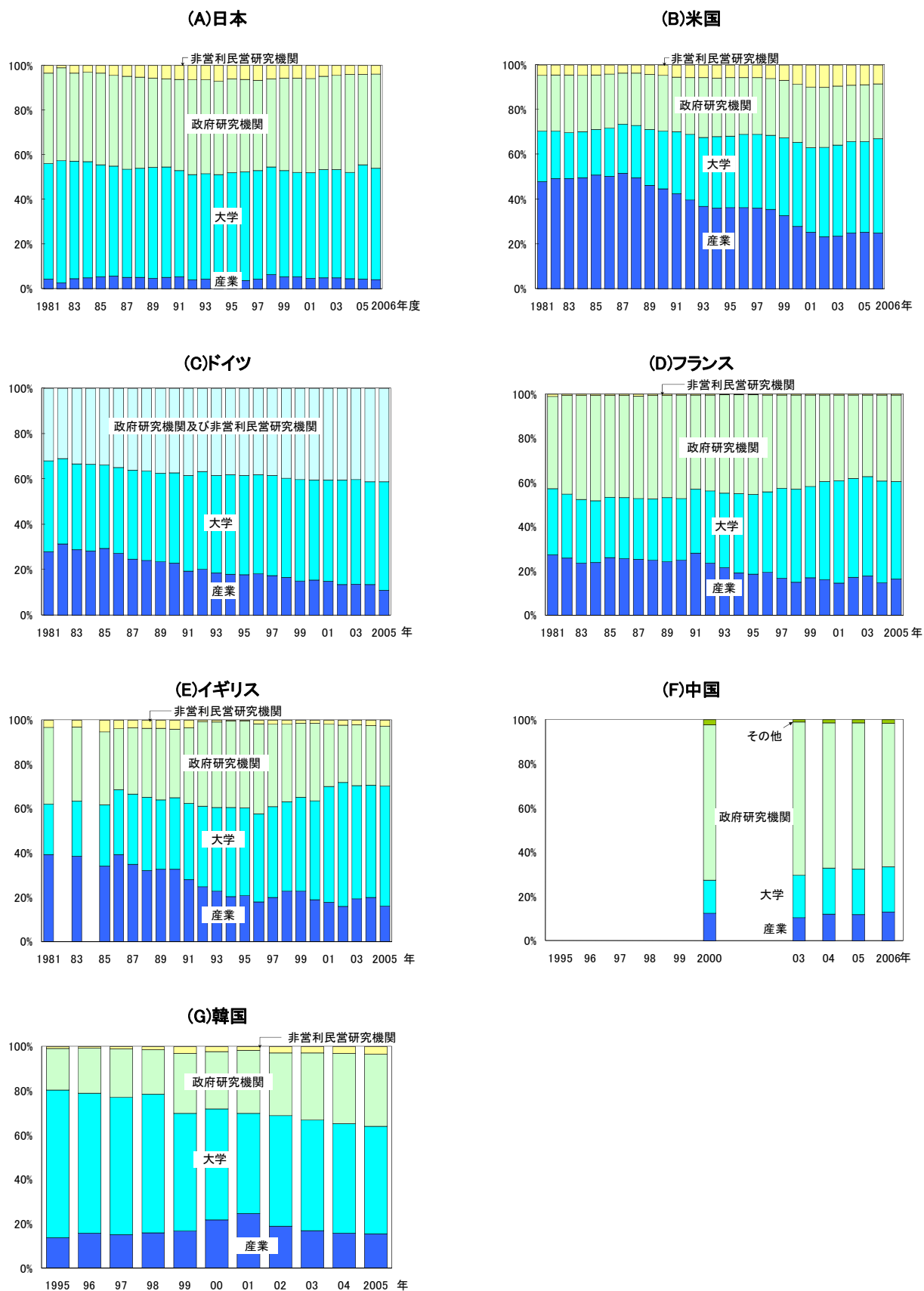

注: 研究開発費は自然科学と人文・社会科学の合計である(韓国は自然科学のみ)。

<日本>政府は、国、地方公共団体、国営、公営、及び特殊法人・独立行政法人の研究機関、国立及び公立大学(短期大学等を含む)。

<米国>2005、2006 年研究開発費は予備値。政府は、連邦政府、連邦政府研究機関。

<ドイツ>1990 年までは旧西ドイツ、1991 年以降は統一ドイツ。政府は、連邦及び州政府。

<フランス>政府は、公的研究機関。

<イギリス>政府は中央及び地方政府。

資料: <日本>総務省、「科学技術研究調査報告」

<米国>NSF, "National Patterns of R&D Resources 2006 Date Update"

<ドイツ>Bundesministerium für Bildung und Forschung, "Bundesbericht Forschung 2004,6", "Research and Innovation in Germany 2007"

<フランス>OECD, "Research & Development Statistics 2007/1"

<イギリス>OECD, "Research & Development Statistics 2007/1", ただし 1992 年からは National Statistics website: www.statistics.gov.uk

Crown copyright material is reproduced with the permission of the Controller of HMSO

<中国>中華人民共和国科学技術部、中国科技統計数値 2007(web サイト)、中国科学技術指標

<韓国>2003 年までは OECD, "Research & Development Statistics 2007/1", 2004 年からは KISTEP、科学技術研究活動調査報告

参照: 表 9-1-2

## 9.1.2 政府の科学技術関係経費

次に、支出側のデータ、すなわち政府の歳出における科学技術関係経費をとりあげる。科学技術関係経費の定義は、研究開発費のような国際的な定義が無い場合、必ずしも厳密なものではないが、いずれの国でも研究開発費を含み、さらにその他の経費が含まれる。なお、我が国では、科学技術関係経費のなかで研究開発費は区別して集計されていない。

主要国政府の科学技術関係経費(図 9-1-3(A))を見ると、日本の金額は米国の 5 分の 1 程度(2007 年)である。経年的な変化を見ると、日本の科学技術関係経費は増加傾向にあったが、近年横ばいに移行している。一方、米国については、2001 年以降、著しく増加した。

政府の科学技術関係経費の国際比較を行う場合、しばしば国防関係の経費を除いて比較することがある。国防関係の経費が他の経費と性格が異なることから、特に日本を他の国と比較する場合、これを除いた方が妥当であることが多いためである。図 9-1-3(B)に、政府の科学技術関係経費より国防関係の経費を除いた金額(民生用経費)を示した。

日本の科学技術関係経費のうち民生用経費が占める割合は 95.5%(2007 年)であるのに対し、米国の民生用経費は 40.7%(2007 年)に過ぎない。そのため民生用経費を比較すると、日本の金額は米国の約 1/2(2007 年)まで上昇する。なお、経年的変化の面では、日本は、総額の場合と同様の傾向であるのに対し、米国は 2004 年頃から横ばい傾向にある。つまり国防関係の経費のみが増えており、民生用の関係経費は伸びていないことが見える。

【図 9-1-3】 主要国政府の科学技術関係経費の推移

(A) 科学技術関係経費総額

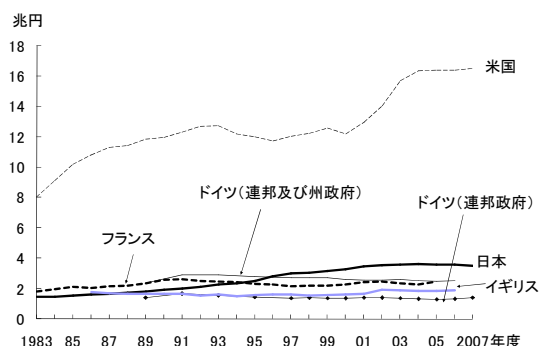

(B) 民生科学技術関係経費

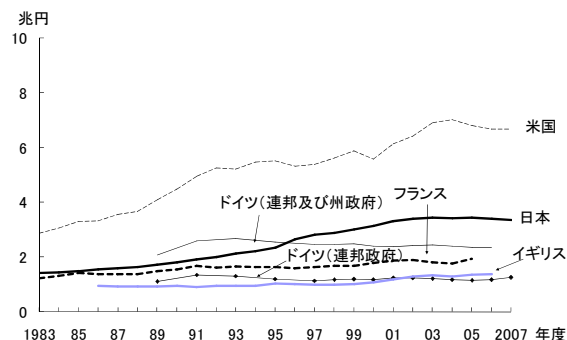

注: <日本>各年度とも当初予算額である。

<米国>2007 年度値は予備値。

<ドイツ>1) 連邦政府及び州政府の 2006 年、連邦政府の 2007 年は予定値。

2) ドイツのデータはマルク値とユーロ値のデータが混在しているが、図にはユーロ値のみを用いた。

<フランス>1984、1986、1992、1997 年のデータは前年までのデータと継続性が損なわれている。2006 年は推計値。

<イギリス>2005 年度は推計値、2006、7 年度はクロスカッティングレビューでの計画値である。

購買力平価換算には参考統計 E を用いた。

資料: <日本>文部科学省、「科学技術要覧」

<米国>NSF, "Federal R&D Funding by Budget Function Fiscal Years 2006-2008"

<ドイツ>Bundesministerium für Bildung und Forschung, "Faktenbericht Forschung 2002", "Bundesbericht Forschung 2006", "Research and Innovation in Germany 2005, 2007"

<フランス>OECD, "Main Science and Technology Indicators 2007/2"

<イギリス>OST, "SET Statistics"

参照: 表 9-1-3

次に、国の経済規模による違いを考慮して比較するために、GDP 当たりの科学技術関係経費を示した(図 9-1-4)。我が国の値は 1990 年代に入って上昇してきたが、従来5か国のなかでは低い水準にある。一方、日本以外の国の値は 1980 年代後半から 2000 年頃にかけて減少傾向にあった。その背景としては、国防関係経費の削減や政府部門の改革等により、科学技術関係経費が減少していることを挙げることができる。しかしながら、2000 年以降各国とも減少は止まり、上昇に転じている国や横ばいで推移している国がある。最新年でみると、フランスが 1.02%、米国が 1.00%であり、日本は 0.70%である。

【図 9-1-4】 主要国政府の科学技術関係経費の対 GDP 比の推移

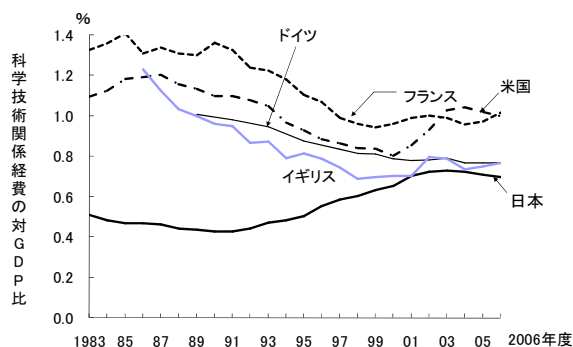

注: 四捨五入の為、「対 GDP 比」は「科学技術関係経費」を「GDP」で除した値と一致しない場合がある。

＜科学技術関係経費＞図 9-1-3 と同じ。ただし、ドイツは連邦政府及び州政府。

＜GDP＞参考統計 C と同じ。

資料: ＜科学技術関係経費＞図 9-1-3 と同じ。

＜GDP＞参考統計 C と同じ。

参照: 表 9-1-4

政府の科学技術関係経費に関しては、OECD によって社会・経済目的別の分類方法が提案されている。この分類によるデータを用い、再び国際比較を行うが、各国の制度や分類方法の違いが大きいため、おおよその傾向を見ることをその目的とする(図 9-1-5(A))。

日本の科学技術関係経費は、「一般大学資金による研究」が最も多い(34.2%)ほか、「エネルギーの生産・供給・合理的利用」(15.2%)の割合の多いことが他の国に見られない特徴である。また、「防衛」の割合が 5.1%と 6 か国中最も少ない事も特徴となっている。

一方、米国は「防衛」が 58.3%と突出して大きく、また「健康の保護と増進」(21.6%)と「宇宙の探査・開発」(7.9%)も大きいことが特徴である。ドイツは「一般大学資金による研究」(40.1%)、「工業生産・技術」(12.7%)、フランスは「方向付けられていない研究」(26.6%)が、他国と比較して大きい。イギリスは「防衛」(28.3%)、韓国は、「工業生産・技術」(27.8%)の割合が大きい点が特徴である。

【図 9-1-5】 社会・経済的目的別の科学技術関係経費

(A)最新年

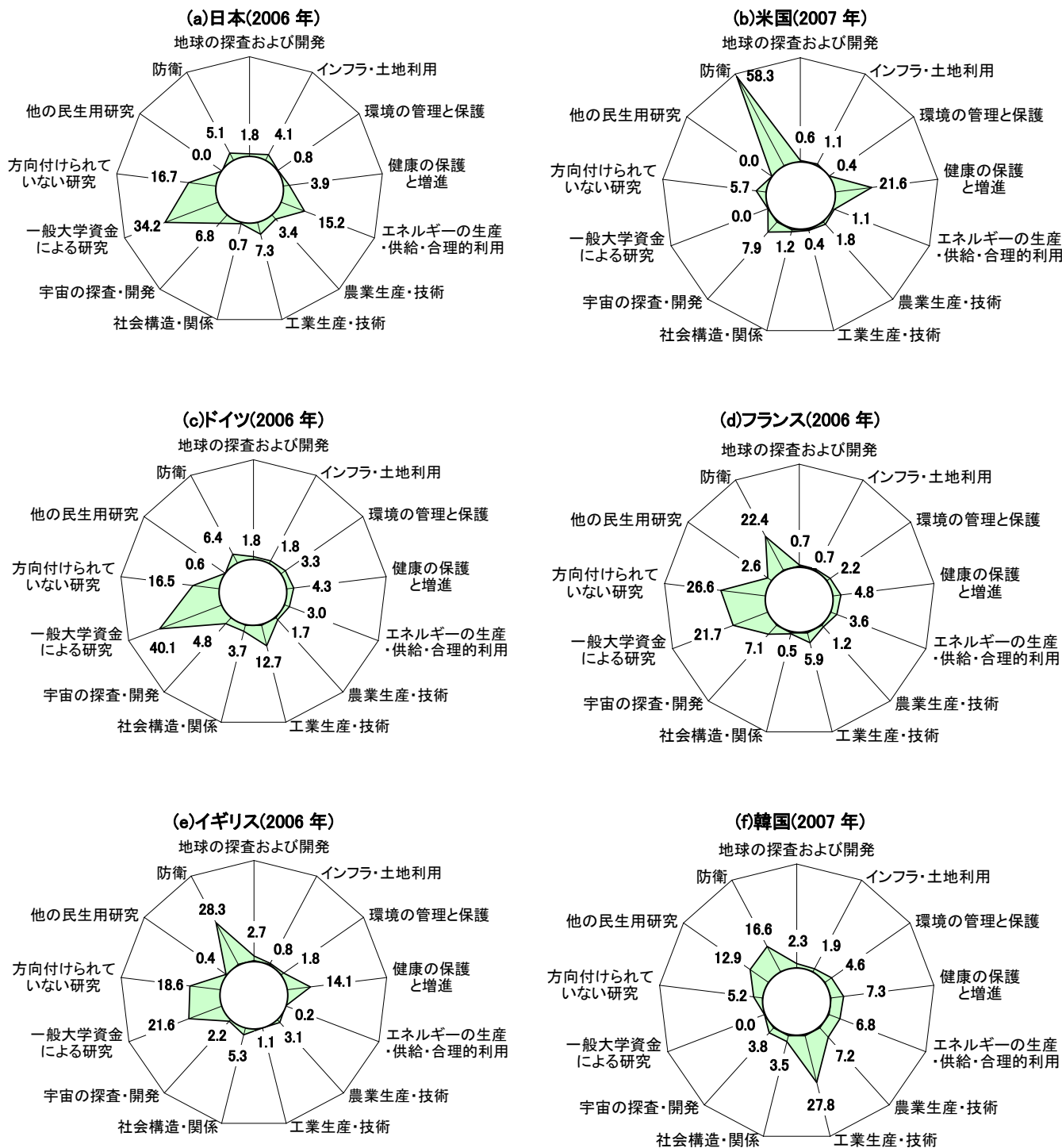

資料: OECD, "Research & Development Statistics 2007/1"  
 参照: 表 9-1-5(A)

政府の科学技術関係経費の社会・経済目的別データについては、各国の制度や分類方法の違いが大きく直接的な比較は困難であるので、経年データにより、各国政府の科学技術政策の動向を見ることとする(図9-1-5(B))。

日本は、最も大きな割合を占めている「一般大学資金からの資金提供による研究」の割合は、ほぼ一貫して減少しており、1988年の43.7%から2004年の33.5%まで減少している。ただし、必ずしも大学に向けられる経費が減少したわけではない。なぜなら、その多くが大学に支出される「方向付けられていない研究」の割合が増加しており、この割合と「一般大学資金からの資金提供による研究」の割合の合計は、図に示した期間を通じてほぼ一定であるためである。したがって、政府が大学に対する資金の

割合を減らしたのではなく、資金の内容が変化したためであると考えられる(「方向付けられていない研究」とは、ある目的には帰属させる事のできない研究開発のための支出を指す)。

それ以外の分野では、「工業生産・技術」、「インフラ・土地利用」と「健康の保護と増進」が長期的に増加している。また、全体に占める割合は小さいものの「地球の探査および開発」の増加傾向が続いている。一方で、「エネルギーの生産・供給・合理的利用」分野の割合は長期的に減少している。

5 か国に共通する傾向としては、「方向付けられていない研究」の割合が増加したことをあげることができる。また、「健康の保護と増進」についても、割合は国ごとに大きく異なるものの、共通しておよそ増加傾向が見られる。

【図9-1-5】社会・経済的目的別の科学技術関係経費

(B)時系列

(a)日本

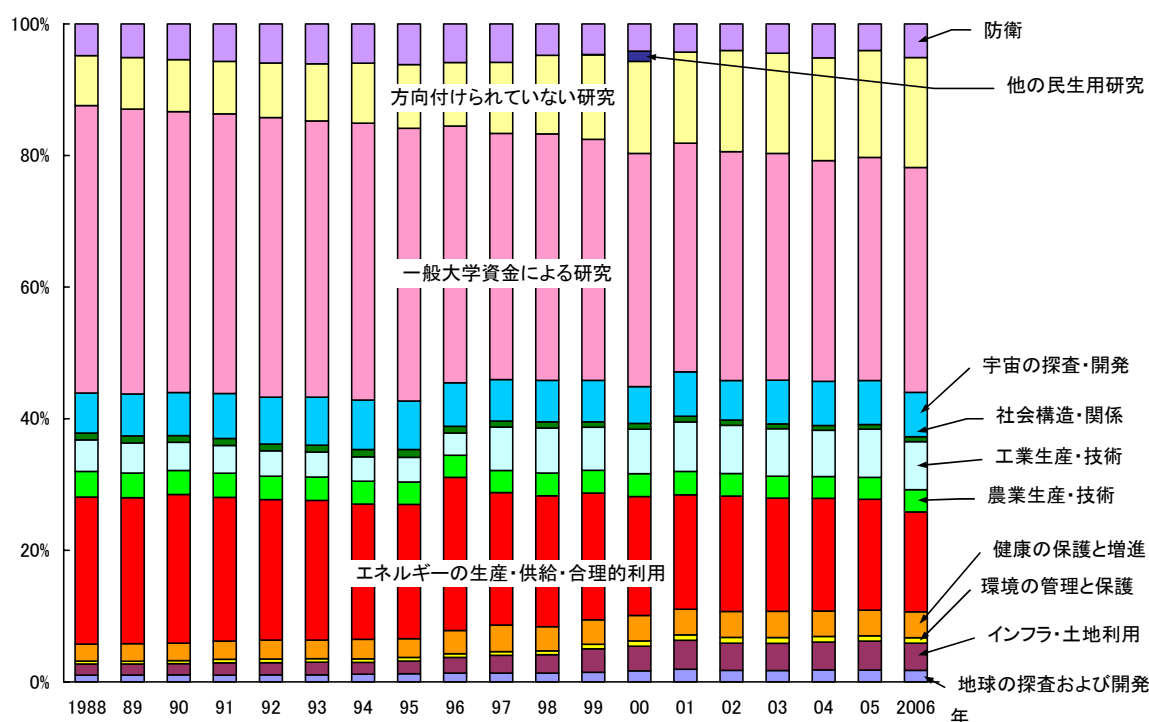

(b)米国

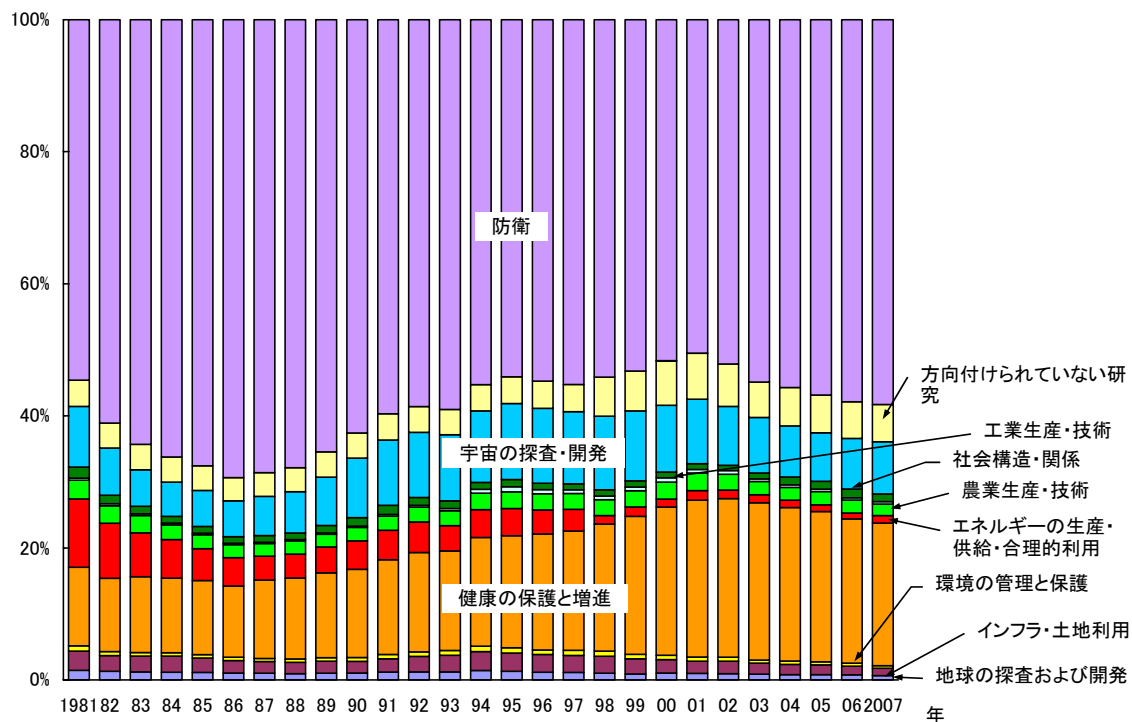

(c)ドイツ

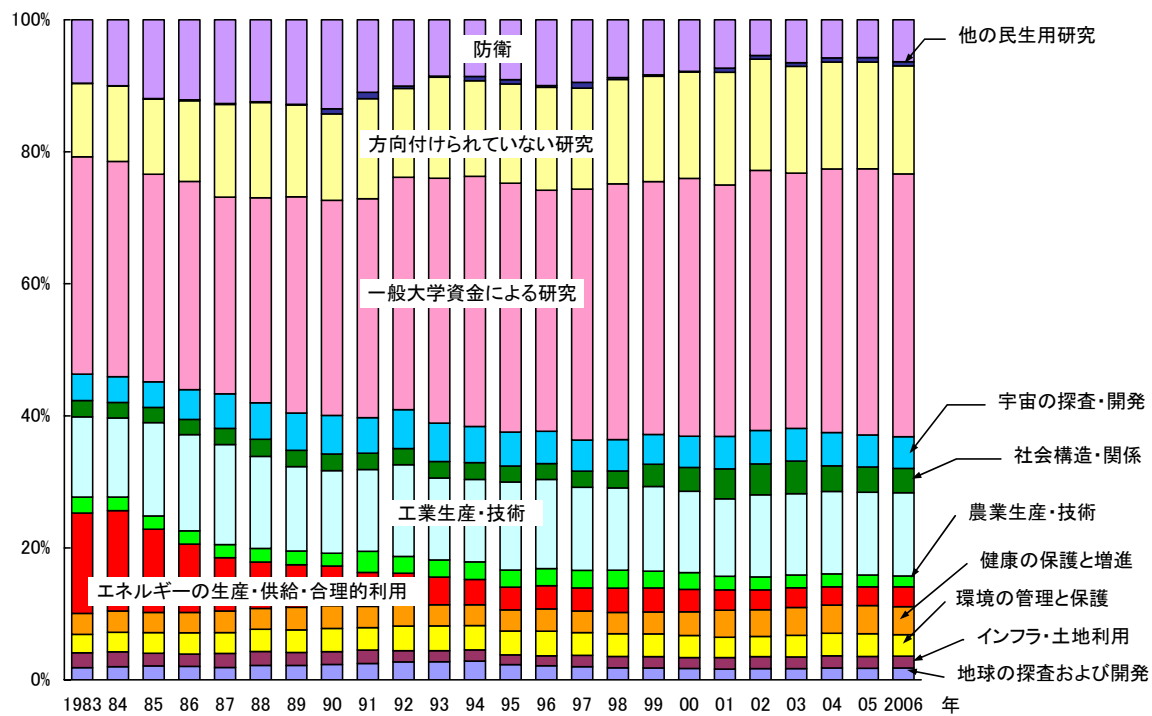

(d)フランス

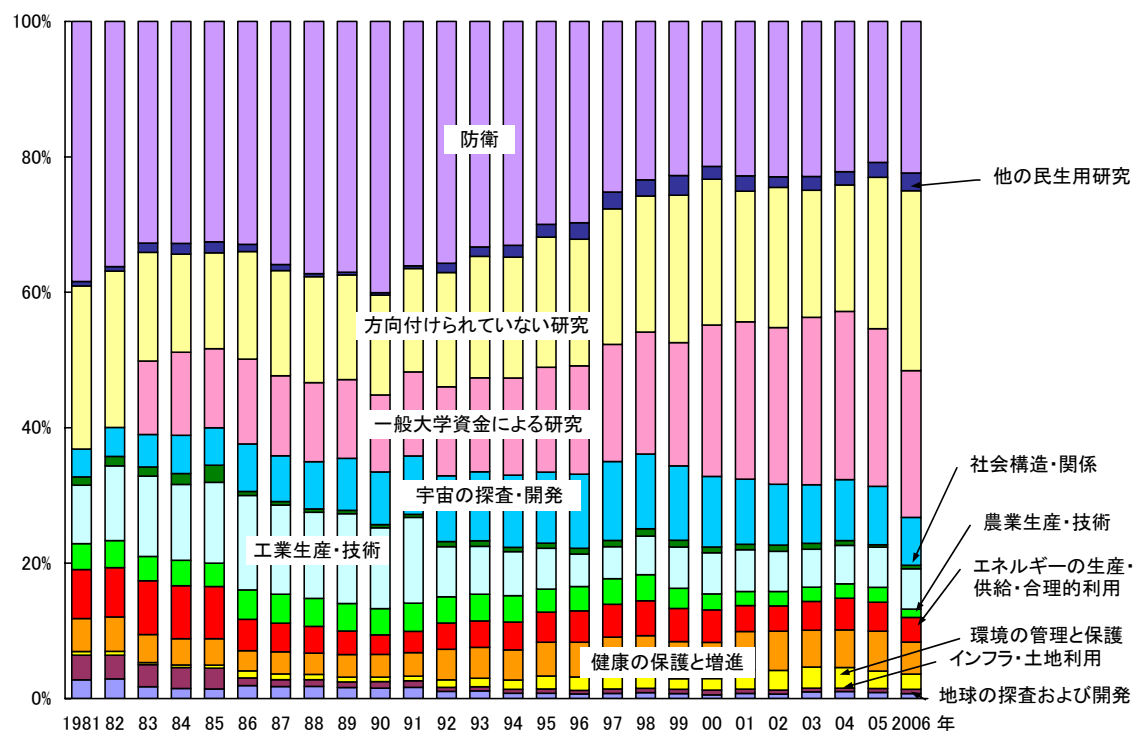

(e)イギリス

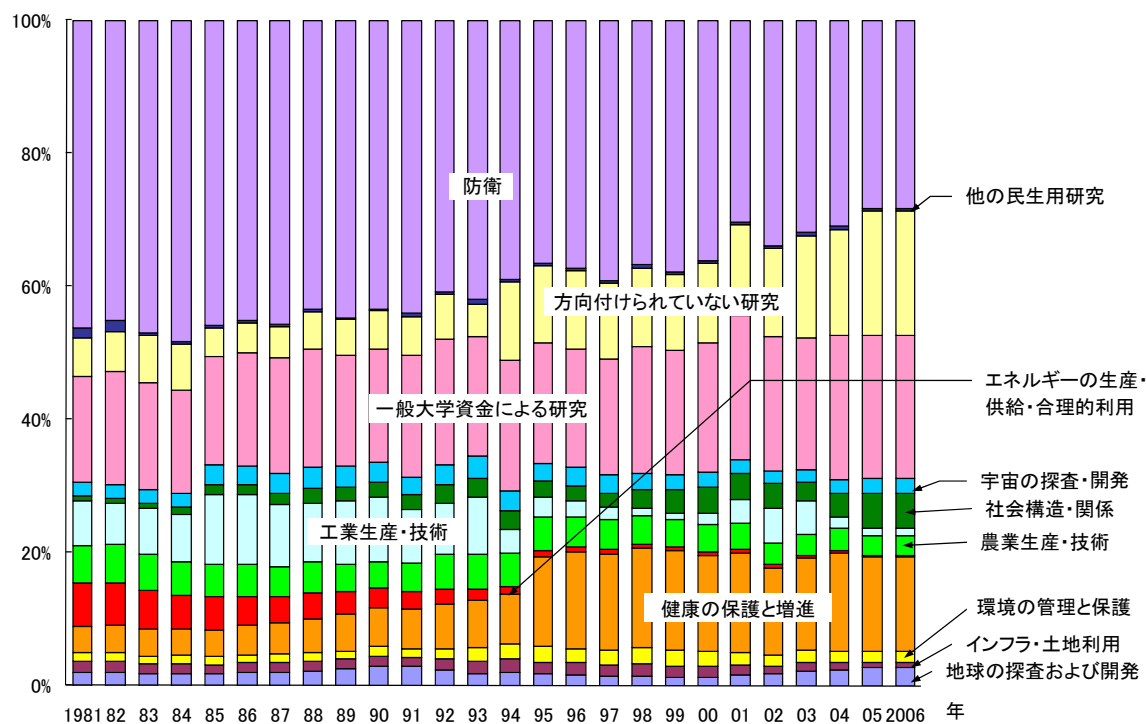

資料: OECD, "Research & Development Statistics 2007/1"  
 参照: 表 9-1-5(B)

### 9.1.3 日本政府の科学技術関係経費

次に、日本政府の科学技術関係経費についての基本的な指標をいくつか示す。

科学技術関係経費の対前年度伸び率を一般歳出と比較(図 9-1-6)すると、1988～1997 年度は科学技術関係費の伸びが一般歳出の伸びより上回っており、特に、1996 年度は対象経費の範囲が見直されたこともあり 12.4%と大きい。2000 年度以降、一般歳出の伸びが芳しくない中、科学技術関係経費の伸びはプラスとなっていたが、2005 年に初めてマイナスになり、その後も減少している。

ただし、ここに示した伸び率はともに当初予算についての値であり、実際には当初予算に加えて補正予算による科学技術関係経費が支出されることもある。

【図 9-1-6】日本の科学技術関係経費の総額と伸び率の推移

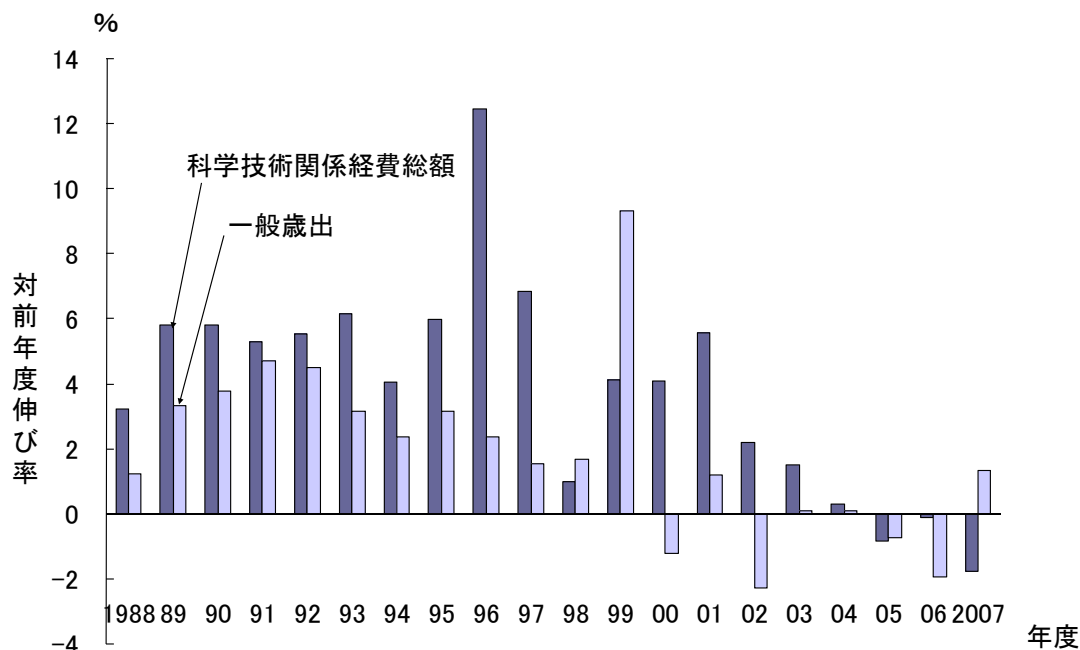

注: 1)各年度とも当初予算額である。

2)科学技術基本計画(第1期及び第2期)の策定に伴い、1996年度及び2001年度に対象経費の範囲が見直されている。

3)一般会計中の科学技術関係経費のうち、国立大学法人等については、2006年度以前は国費である運営費交付金及び施設整備費補助金に、自己収入(病院収入、授業料、受託事業等)を含めた総額から算定している(この額は、国立大学等が法人化される前の国立学校特別会計制度における科学技術関係経費に相当する額である)。2006年度からは、自己収入を含まない算定方法に変更した。

資料: 文部科学省、「平成19年度における科学技術関係経費」、財務省、「財政金融統計月報」

参照: 表 9-1-6



我が国では、1996 年 7 月に科学技術基本計画（以下、「第 1 期基本計画」と呼ぶ）が閣議決定された。この第 1 期基本計画においては、「政府研究開発投資の早期倍増については、21 世紀初頭に対 GDP 比率で欧米並みに引き上げるとの考えの下に、本計画の期間内に倍増を実現させることが強く求められている。この場合、平成 8 年度（1996 年度）から 12 年度（2000 年度）までの科学技術関係経費の総額の規模を約 17 兆円とすることが必要である」と明記された。

実際の科学技術関係経費について、1996 年度から 2000 年度までの 5 年間の予算額を合計すると、17 兆 6,463 億円となり、基本計画に記された 17 兆円は達成された。5 年間の推移を見ると、1998 年度の金額が大きいですが、これは景気対策を目的として組まれた補正予算が大きく寄与している（図 9-1-7）。

その後、2001 年度から 2005 年度の 5 か年を対象とした第 2 期科学技術基本計画（以下、「第 2 期基本計画」と呼ぶ）が閣議決定された。この第 2 期基本計

画においては、「第 1 期基本計画の下での科学技術振興の努力を継続していくとの観点から、第 2 期基本計画期間中も対 GDP 比率で少なくとも欧米主要国の水準を確保することが求められている。この場合、2001 年度から 2005 年度までの政府研究開発投資の総額の規模を約 24 兆円とすることが必要である。」と明記された。実際の当該期間の予算額を合計すると、国分は 18 兆 8,007 億円であり、これに地方分（2 兆 3,153 億円（2005 年度は当初額））を加えると 21.1 兆円となる。

第 3 期科学技術基本計画（以下、「第 3 期基本計画」と呼ぶ）においても、2006 年度から 2010 年度の 5 年間の総額の規模を約 25 兆円とすることが必要とされている（第 3 期基本計画期間中に政府研究開発投資の対 GDP 比率が 1%、同期間中の GDP 名目成長率が平均 3.1%を前提としている）。

2007 年度の科学技術関係経費は 3 兆 5,113 億円であり、近年減少傾向にある。

【図 9-1-7】 科学技術基本計画のもとでの科学技術関係経費の推移

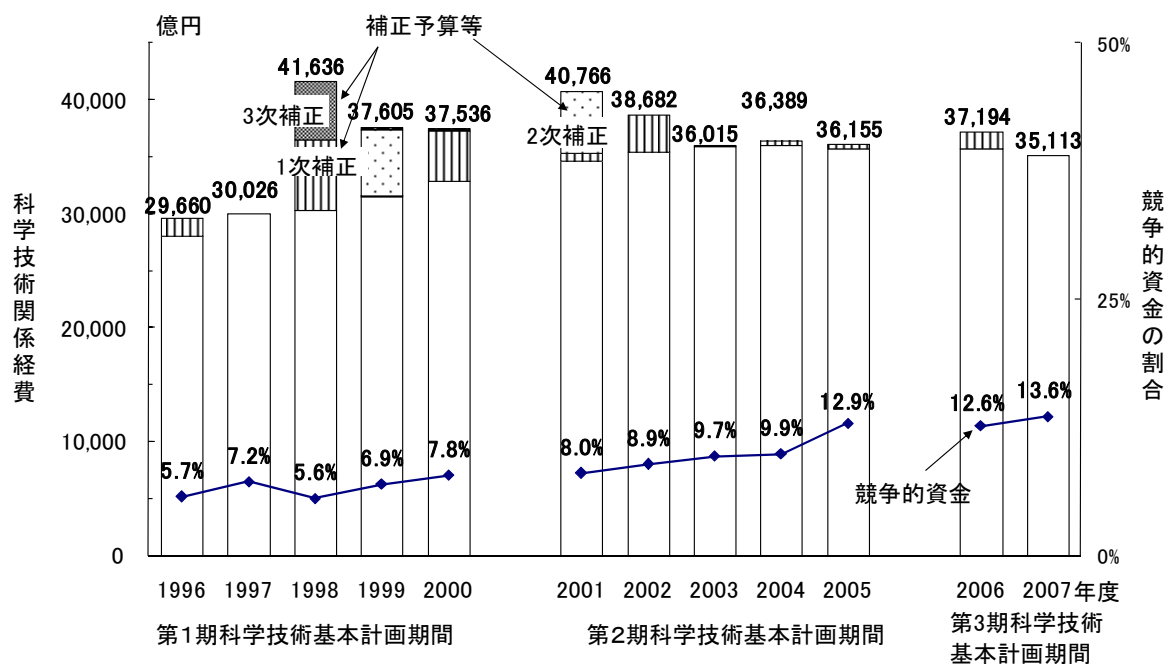

注: 1) 補正予算は追加額のみである。

2) 科学技術基本計画（第 1 期～第 3 期）の策定に伴い、1996 年度、2001 年度及び 2006 年度に対象経費の範囲が見直されている。

資料: 文部科学省、「科学技術要覧」、「平成 19 年度予算における科学技術関係経費」

参照: 表 9-1-7

我が国の 2007 年度の科学技術関係経費は、一般会計と特別会計による部分がほぼ 5 対 1 の構成となっている(図 9-1-8)。一般会計分は、国立試験研究機関の経費、各種の助成費等からなる「科学技術振興費」及び、その他の研究関係費等からなる。一方、特別会計分は、石油特会、電源特会が大きな部分を占めている。

【図 9-1-8】 科学技術関係経費の内訳(2007 年度)

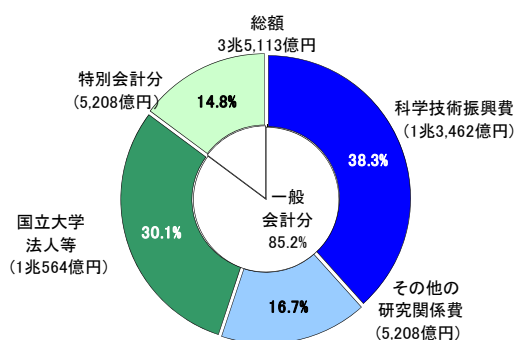

注: 国立大学法人等については、2006 年度以前は国費である運営費交付金及び施設整備費補助金に、自己収入(病院収入、授業料、受託事業等)を含めた総額から算定している(この額は、国立大学等が法人化される前の国立学校特別会計制度における科学技術関係経費に相当する額である)。2006 年度からは、自己収入を含まない算定方法に変更した。  
資料: 文部科学省、「科学技術要覧」、「平成 19 年度予算における科学技術関係経費」  
参照: 表 9-1-8

科学技術関係経費を省庁別の割合(図 9-1-9)で見ると、科学技術関係経費の対象範囲が見直された 1996 年度及び省庁再編された 2001 年度を除いて、大きな変動は見られない。省庁別の割合は、文部科学省(2000 年度以前は科学技術庁と文部省)が一貫して最大であり、2007 年度では 65.8% を占め、次いで経済産業省(14.3%)、防衛省(4.5%)、農林水産省、厚生労働省(共に 3.7%)と続いている。

【図 9-1-9】 省庁別の科学技術関係経費の割合の推移

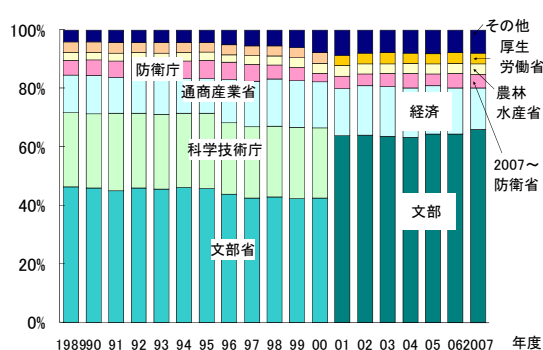

注: 1) 各年度とも当初予算である。  
2) 科学技術基本計画(第 1 期～第 3 期)の策定に伴い、1996 年度、2001 年度及び 2006 年度に対象経費の範囲が見直されている。  
3) 2000 年度以前において、基盤技術研究促進センター(1985 年 10 月 1 日設立、2003 年 4 月 1 日解散)経費については通商産業省、郵政省それぞれに重複計上している。(なお、合計については、重複計上にならないようにしている。)  
4) 科学技術関係経費は文部科学省が各省庁の提出資料に基づいてとりまとめたものである。  
5) 財務省所管である産業投資特別会計中の科学技術関係経費における各特殊法人等に対する出資金等は、各特殊法人等を所管している府省に計上している。ただし、財務省と農林水産省の共管である生物系特定産業技術研究推進機構については、農林水産省に計上している。  
6) 防衛庁は 2007 年 1 月 9 日に防衛省となった。  
資料: 文部科学省、「科学技術要覧」、「平成 19 年度予算における科学技術関係経費」  
参照: 表 9-1-9

ところで、政府の科学技術関係経費を国際比較する際には、中央政府だけでなく地方政府も含める場合がある。ここまでに示した日本の科学技術関係経費には地方自治体の科学技術関係経費は含んでいなかった。これは、国の経費と同様の基準によるデータが作成されていないためであるが、参考となるデータがあるため図 9-1-10 に示した。

2007 年度における 47 都道府県及び 17 政令指定都市の科学技術関係経費の当初予算合計は、4,187 億円であり、同年度の国の科学技術関係経費当初予算額(3 兆 5, 113 億円)の 11.9% に相当する。

【図 9-1-10】 中央省庁と地方自治体の科学技術関係経費(2007 年度)

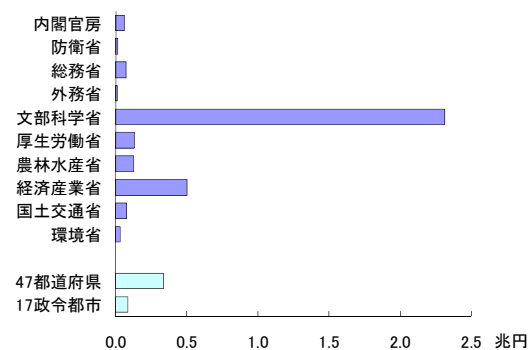

注: 1) 当初予算額である。  
2) 地方自治体の予算額には国庫支出金は含まない。  
資料: 文部科学省、「文部科学技術要覧」、「平成 19 年度予算における科学技術関係経費」  
(財)全日本地域研究交流協会、「都道府県等における科学技術に関連する予算調査 調査報告書」  
参照: 表 9-1-10(B)

## 9.2 政府研究機関

本節では研究開発実施部門としての政府部門について述べる。ここで言う政府部門とは、基本的には、狭義の政府研究機関に加えて、公的資金を主要財源として研究開発を行う機関(ただし大学等の高等教育機関は除く)を含めた研究機関であり、国によっては非営利民営研究機関が含まれる。本節ではこれらを政府部門ないし政府研究機関と呼ぶこととする。

日本に関しては、研究開発統計(総務省統計局の科学技術研究調査)において政府研究機関という区分は用いられておらず、「非営利団体・公的機関」という区分の下に「国营」(国立試験研究機関等、「公営」(公設試験研究機関等)、「特殊法人・独立行政法人」といった公的研究機関があげられている。ここでは、これらの「公的機関」を政府研究機関としている。

図 9-2-1 に 7 か国と EU における政府研究機関の研究開発費(使用額)の推移を示した。日本以外の国の研究開発費は OECD の GDP 購買力平価によって邦貨に換算した。

日本の政府研究機関の研究開発費使用額は、1990 年頃までは、ドイツ、フランスとほぼ同程度であったが、1990 年中頃以降は、日本がこれらを上回っている。ただし、国の経済規模を考慮すると相対的に小さいとすることができる。

中国の研究開発費は 1990 年代中ごろから急速に増加しはじめ、2002 年には日本を抜いて、現在、米国に次いで 2 位となっている。

【図 9-2-1】 主要国における政府研究機関の研究開発費使用額の推移

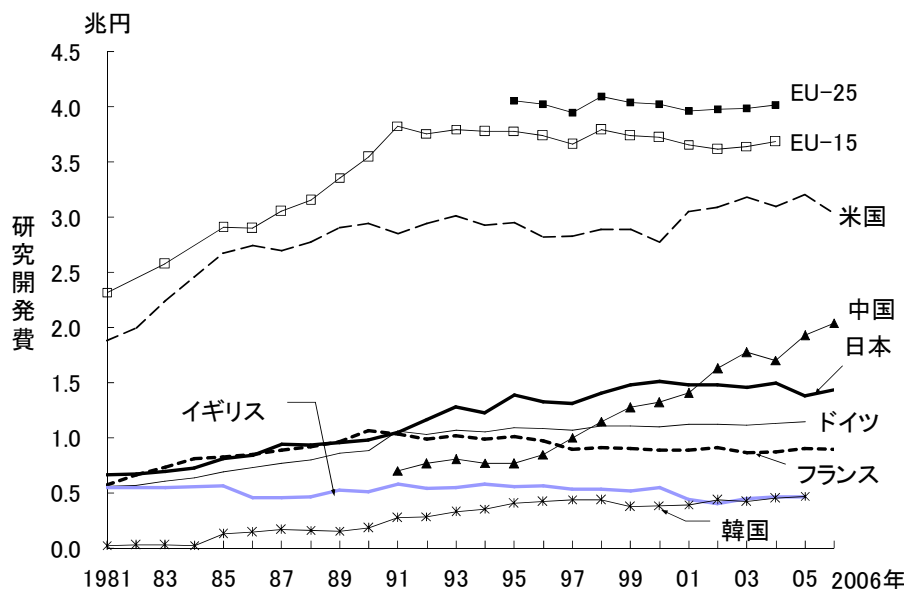

注 1) 研究開発費は人文・社会科学を含む(韓国は自然科学のみ)。

2) ドイツの 1990 年までは旧連邦地域、1991 年以降はドイツ。

3) 日本の値は、年度。

4) 購買力平価は、参考統計 E と同じ。

資料: <日本> 総務省、「科学技術研究調査報告」

<米国> NSF, "National Patterns of R&D Resources 2006 Date Update"

<ドイツ> Bundesministerium für Bildung und Forschung, "Bundesbericht Forschung 2004, 2006", "Research and Innovation in Germany 2007"

<フランス> OECD, "Research & Development Statistics 2007/1"

<イギリス> National Statistics website: www.statistics.gov.uk Crown copyright material is reproduced with the permission of the Controller of HMSO

<中国> OECD, "Main Science and Technology Indicators 2007/2", 2004 年以降は中華人民共和国科学技術部、中国科技統計数値(web サイト)

<韓国> KISTEP, 科学技術統計 DB(web サイト)

<EU> OECD, "Main Science and Technology Indicators 2007/2"

参照: 表 9-2-1

日本の政府研究機関における研究開発費使用額の推移を機関の種類別に見ると、いずれの研究機関とも 2000 年度までは、数回の例外的な年を除いて増加を続けている(図 9-2-2)。これらのなかでは、特殊法人(図では 2000 年度までの「特殊法人・独立行政法人」)の金額が最も大きい。なお、国営研究機関と特殊法人の独立行政法人化により、2001 年度以降は、「国営」と「特殊法人・独立行政法人」のデータの連続性が失われている。

日本の政府研究機関について、研究者 1 人当たりの研究開発費を見ると、特殊法人の金額は 1980 年代中頃から 2000 年度まで増減を繰り返しながら増加傾向にあった(図 9-2-3)。これは特殊法人において、原子力、宇宙開発等の大規模な研究開発が行われてきたことが反映されている。なお、この図についても、前図と同様の理由で、2001 年度以降、データの連続性が失われている。

【図 9-2-2】 日本の政府研究機関の研究開発費使用額の推移

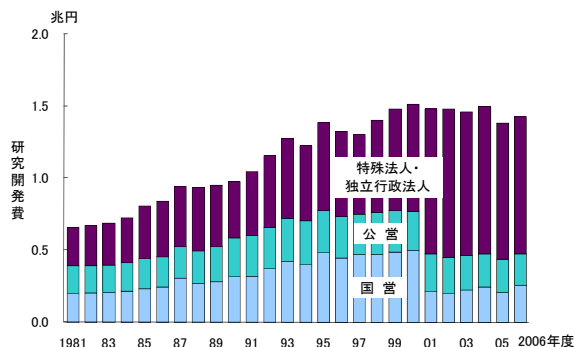

注: 2000 年度までは「特殊法人・独立行政法人」は「特殊法人」のみの値。  
2001 年度の省庁再編に伴い、国の研究機関の一部は独立行政法人となった。  
資料: 総務省、「科学技術研究調査報告」  
参照: 表 9-2-2

【図 9-2-3】 日本の政府研究機関の研究者一人当たりの研究開発費の推移

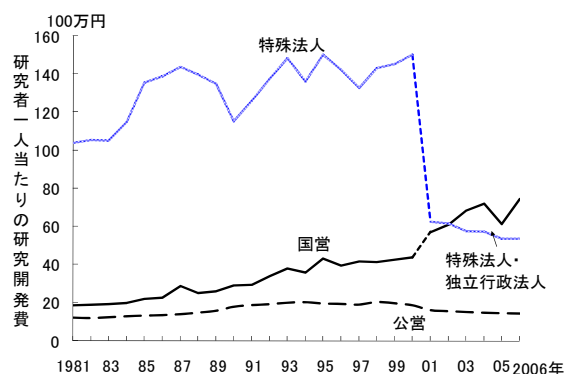

注: 1) 2001 年の省庁再編に伴い国の研究機関の一部は独立行政法人となった。  
2) 日本のデータは総務省統計局「科学技術研究調査」は平成 14 年調査(2001 年度を対象)より調査内容や調査時点が変更されたため、一人当たり研究開発費の計算方法は 2000 年度までと 2001 年度以降で異なる。2000 年度までは、当該年度の一年間の研究開発費を年度当初(4 月 1 日現在)の研究本務者数で除して一人当たり研究開発費を計算した。2001 年度以降は、当該年度の一年間の研究開発費を年度末(3 月 31 日現在)の研究本務者数で除して一人当たり研究開発費を計算した。  
資料: 総務省、「科学技術研究調査報告」  
参照: 表 9-2-3

研究開発費と同様に研究者数についても 7 か国と EU の政府部門のデータ(図 9-2-4)を見ると、日本の政府研究機関の研究者数は長期的な変動が極めて小さいことが特徴である。2002 年は、前年と不連続的な増加が見られるが、これは、統計調査の内容や集計方法の変更の影響による面が大きい。

中国は政府研究機関の研究者数は、他国と比べてはるかに多い。また、他国の研究者数の推移に大きな変動がないのに対し、変動が激しいことが特徴となっている。韓国は、イギリスと同程度である。

【図 9-2-4】 主要国における政府研究機関の研究者数の推移

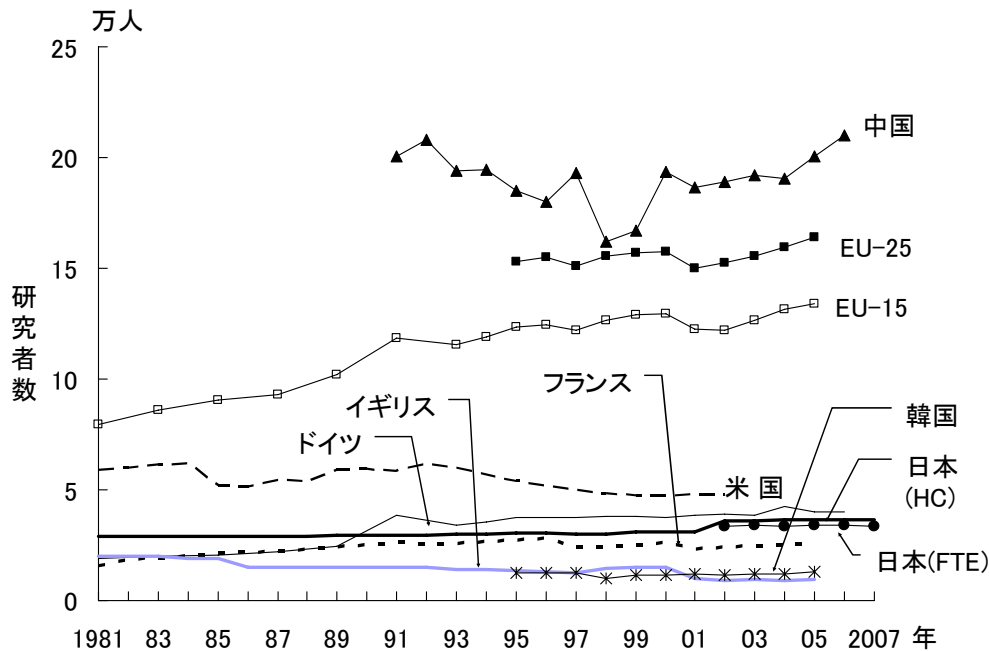

注: <日本>2002 年値以降は当該年の 3 月 31 日現在。

<米国>連邦政府のみ。

<ドイツ>1990 年までは旧連邦地域、1991 年以降はドイツ。

資料: <日本>総務省、「科学技術研究調査報告」

<米国>>NSF, "National Patterns of R&D Resources 2002 data update", 1981~1984 年及び 2000 年以降は OECD, "Main Science and Technology Indicators 2007/2", 1985.86 年は NSF, "National Patterns of R&D Resources 1996"

<ドイツ>Bundesministerium für Forschung und Technologie, "Bundesbericht Forschung" 1996,2000,2004, "Research and Innovation in Germany 2007", 2005 年からは、OECD, "Main Science and Technology Indicators 2007/2"

<フランス、イギリス、中国、韓国、EU>OECD, "Main Science and Technology Indicators 2007/2"

参照: 表 9-2-4

日本の政府研究機関の研究者数を機関の種類別に見る(図 9-2-5)と、2005 年では「特殊法人・独立行政法人」研究機関が最も多い(2001 年度よりそれ以前の「国営」の研究機関の一部が独立行政法人となり、2003 年度には、「特殊法人」の研究機関の一部が独立行政法人となった)。1981~2001 年の時系列のデータを見ると「公営」の研究機関は、1980 年代に入って、わずかながら減少の傾向を示した後横ばいに推移している。一方、「国営」研究機関の研究者数も 2001 年までは横ばいであった。なお、図 9-2-1 から図 9-2-3 と同様に、一部の研究機関が独立行政法人化されたため、2002 年以降のデータはそれ以前との連続性が失われている。

なお、2002 年からは、フルタイム換算値とヘッドカウント(実数)値の両方が得られるようになったが、フルタイム換算による研究者数はヘッドカウント値と比較するとやや少なくなるものの、その内訳はほぼ同じである。

【図 9-2-5】 日本の政府研究機関の研究者数の推移(実数(HC)値及び FTE 値)

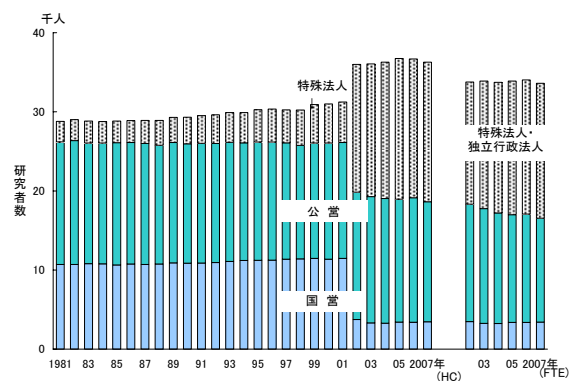

注: 1)2001 年までは「特殊法人・独立行政法人」は「特殊法人」のみの値。

2)2001 年度より国の研究機関の一部は独立行政法人となった。

3)統計調査の内容や調査時点が変更されたため、2000 年までは 4 月 1 日現在の研究本務者数、2001 年以降は 3 月 31 日現在の研究者数を用いた。

資料: 総務省、「科学技術研究調査報告」

我が国の政府研究機関における研究者数を専門別に見ると、一貫して、「農学」が最大の割合を占めている。1981年から2001年までは、特に大きく増加したり減少したりした分野はなく、全般的に変化が少ないことが特徴であった。なお、2002年のデータについて、統計の分類方法が変更されたことによって、政府研究機関の研究者数が前年に比べ大きく増加している。統計の取り方等についての変更はないので、2001年の省庁再編に伴い国の研究機関の一部が独立行政法人化されたこと等が影響しているとみられる。専門分野別に見ると、「保健」、「生物」等の研究者数が特に増加している(図9-2-6)。

【図9-2-6】日本の政府研究機関における専門別研究者数の推移

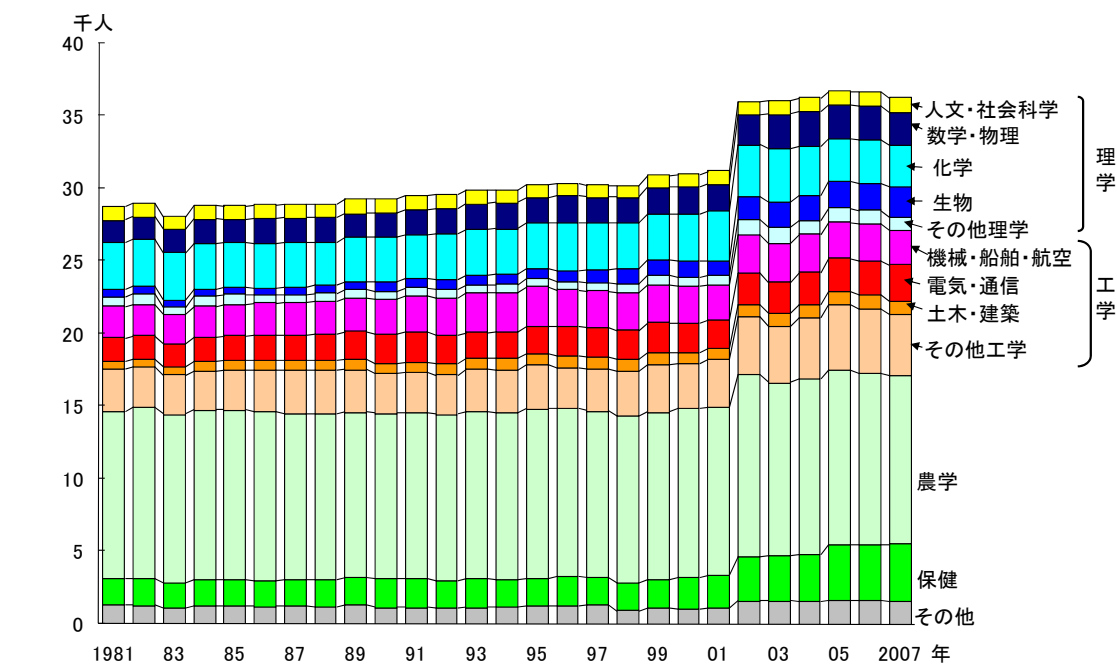

注: 図9-2-5と同じ。  
資料: 総務省、「科学技術研究調査報告」  
参照: 表9-2-6



## 第 10 章 大学：科学知識の生産と連携

大学をはじめとする高等教育機関は、研究開発機関としての機能も持ち、各国の研究開発システムのなかで重要な役割を果たしている。6.1 節で示したように、主要 7 か国では国全体の研究開発費の 1 割～3 割弱程度を使用している。また、産業部門との連携が進むなど、研究開発の質的な変化も見られる。

高等教育機関の範囲は国によって異なるが、各国とも大学が主たるものである。本章では、日本について特に必要のある場合を除き、「高等教育部門」の語ではなく「大学」ないし「大学等」の語を用いる。「大学等」の語は、日本の行政及び統計上の用語であり、大学に加えて、短期大学、高等専門学校、大学附置研究所、および、その他の機関が含まれる<sup>(1),(2)</sup>。

### 10.1 大学の機能： 知識の源泉としての大学

本節では、各国の研究開発システムにおいて、大学部門が果たす機能を考察する。まず、主要国について、各国の研究開発費に占める大学部門の使用割合の推移を図 10-1 に示した。

日本全体の研究開発費に占める大学部門の使用割合は、1990 年頃まで長期的に低下した。この低下は、主として産業部門の研究開発費の割合が増大したためである。すなわち、この時期においては、産業部門の役割が増大し、大学部門の役割が相対的に縮小したとすることが出来る。大学部門の割合は 1990 年代前半に一旦増加したが、その後は

横ばいに推移している。1990 年代前半における増加も、この時期に産業部門の研究開発費が減少したことが影響している。

イギリスとフランスの割合は概して増加傾向にあり、特に 2000 年以降増加が著しい。これはイギリスの大学の研究開発費は増加していることに加えて、政府の研究開発費は 2000 年までは増加していたが、その後は減少しているところが、影響していると思われる。

ドイツ、米国は長期的に見ると、増減を繰り返しながら、近年は横ばいに推移している。

【図 10-1】 主要国の研究開発費に占める大学部門の割合の推移

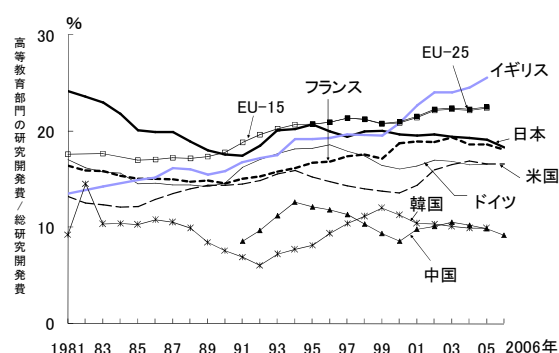

注：図 6-1-1、図 6-1-7 と同じ。  
資料：図 6-1-1、図 6-1-7 と同じ。  
参照：表 10-1

(1) 2007 年度における、文部科学省、「学校基本調査報告」(平成 19 年度)によると、大学 756 校(国立 87 校、公立 89 校、私立 580 校)、短期大学 434 校(国立 2 校、公立 34 校、私立 398 校)、高等専門学校 64 校である。

(2) 日本の大学部門の統計資料として本章で用いる総務省統計局「科学技術研究調査報告」においては、大学は学部(大学院の場合は研究科)ごとに調査されており、その総数は 2007 年 3 月 31 日現在では 2,122 である。また、「その他の機関」とは、大学共同利用機関法人、独立行政法人大学評価・学位授与機構、独立行政法人国立大学財務・経営センター、独立行政法人メディア教育開発センター、大学に設置されている博物館、センター、施設等である。

## 10.2 高等教育部門における研究開発

### 10.2.1 国際比較

図 10-2-1 に主要国における高等教育部門の研究開発費使用額の推移を示した。高等教育部門の研究開発費を算出するには、教育活動と研究開発活動を区別して大学等の経費を集計する必要があるが、一般にそれは困難であるため、統計データの精度が高くないことに留意する必要がある。

日本の大学等における研究開発費の使用額は、2006 年において 3 兆 3,824 億円で、日本全体の研

究開発費の 18.3%に相当する。その推移を見ると、1998 年までは直線的な増加傾向が基調であるが、1999 年以降、日本の大学の研究開発費使用額はほとんど増加していない。

他の国に関しては、米国と EU の増加は著しい。EU のなかで研究開発費使用額の大きいドイツ、フランス、イギリスも同時期に堅調な増加傾向を示している。中国は着実に増加しており、近年ではフランスと同程度である。

【図 10-2-1】 主要国における高等教育部門の研究開発費の推移

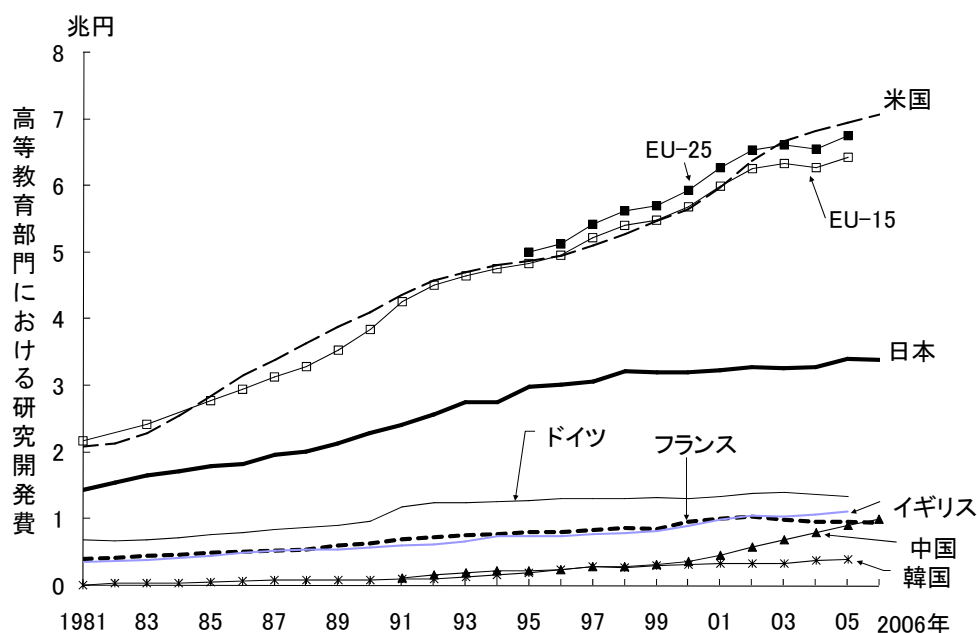

注: 図 6-1-7 と同じ。

資料: <日本> 総務省, 「科学技術研究調査報告」

<米国> NSF, "National Patterns of R&D Resources 2006 Date Update"

<ドイツ> Bundesministerium für Bildung und Forschung, "Bundesbericht Forschung 2004, 2006", "Research and Innovation in Germany 2007"

<フランス> OECD, "Research & Development Statistics 2007/1"

<イギリス> National Statistics website: www.statistics.gov.uk Crown copyright material is reproduced with the permission of the Controller of HMSO

<中国> OECD, "Main Science and Technology Indicators 2007/2", 2004 年以降は中国科技統計数値(web サイト)

<韓国> KISTEP, 科学技術統計 DB(web サイト)

<EU> OECD, "Main Science and Technology Indicators 2007/2"

参照: 表 10-2-1



次に、各国における高等教育機関の研究開発費の負担構造について検討する。図 10-2-2 に 7 か国における高等教育部門の負担部門別研究開発費割合の推移を示した。

欧米諸国は、大学の研究開発費の大部分が政府によって負担されている。それに対して日本の場合、大学自体の負担の割合が例外的に大きい。ここに示された日本の大学の負担分は、ほとんど全てが私立大学の研究開発費の自己負担分である。私立大学の財源には、政府から私立大学が受けっている私学助成金等が含まれるものの、その割合は大きくなく、したがって、日本は他の国に比較して、大学の研究開発に対する政府の支援額が小さいといえる。米国は、大学の負担割合が長期的に増加していたが、近年、伸びは止まっている。

産業による負担割合について見ると、日本、フランスの値はかなり小さい。日本は、増加してはいるものの 3% 以下であり、フランスは 2005 年の値は 2% 以下である。米国は、1999 年まで、産業による負担割合の増加傾向が続いたが、その後は減少傾向にある。ドイツは、産業による負担割合が長期的に増加傾向にある点の特徴である。また、中国は産業による負担割合が約 40% と、かなりの大きさを占めている。

非営利民営研究機関による負担割合は各国とも少ない。しかしイギリスでは、1980 年代後半から増加し、最近では、大学の研究開発費の負担部門として、大きな位置を占めている。また、米国も 6% 程度の割合をキープしている。

また、欧州諸国では一定以上の外国による負担割合が見られる。特にイギリスは各国と比較すると、その占める割合が大きい。

【図 10-2-2】 主要国における高等教育部門の負担部門別研究開発費(割合)の推移

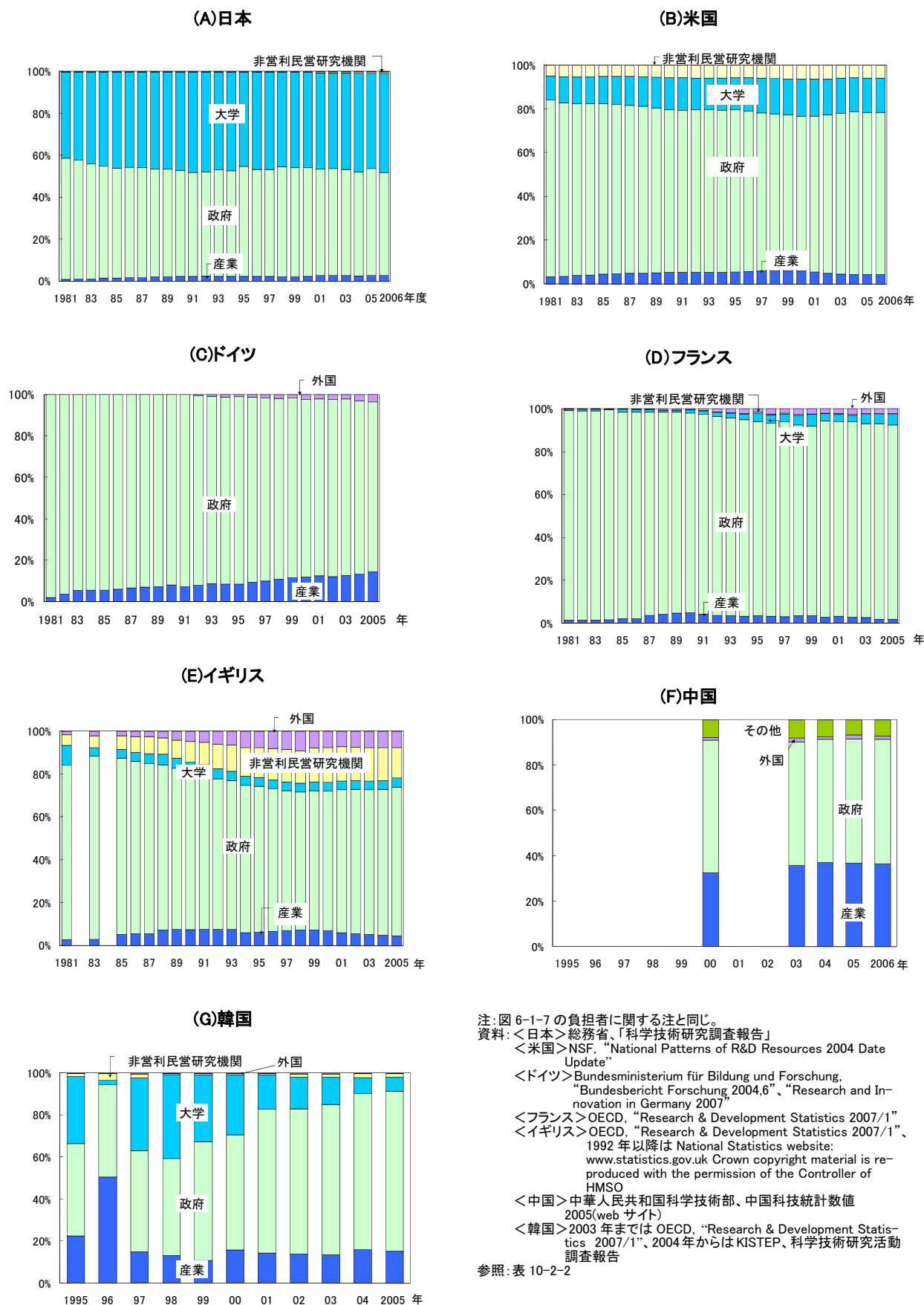

次に、高等教育部門の研究者数について検討する。各国の高等教育部門の研究者数に関する統計は、調査対象の定義や範囲あるいは調査方法が国によって大きく異なるため、国際比較を行う際には、その点を考慮する必要がある。ここでは、研究開発統計として一般に用いられているデータで比較する(図 10-2-3)。

日本の大学の研究者数に関する統計は、2001 年までフルタイム換算データが無かったが、2002 年以降についてはフルタイム換算値(FTE)と従来通りのヘッドカウント値(HC)の両方が得られる。米国のデータも、フルタイム換算を部分的に含んでいるものの、基本的にヘッドカウント値である。

そこで、日米の研究者数をヘッドカウント値で比較すると、日本の研究者数が米国を上回っている。これは、米国の統計が対象を狭く捉えていることによる面が大きく、両国の研究者数を同列に比較することはできない。

日本の 2002 年以降についてはフルタイム換算値を併記した。2007 値は 14.6 万人である。欧州の 3 か国については、フルタイム換算データが報告されている。ドイツに関しては、1991 年以降のデータには東西統合の影響が現れている。イギリスの研究者数には、1993 年と 1994 年の間に大きな飛躍があるが、これは高等教育機関の改革などにより、調査対象が変更されたことの影響による。フランスの研究者数は、ほぼ一貫して増加している。

アジア地域の中国と韓国を見ると、中国は増減を繰り返しているものの長期的には増加傾向にあり、特に 2000 年以降、急激に増加している。韓国は増加傾向にあるが、値そのものは小さい。

【図 10-2-3】 主要国における高等教育部門の研究者数の推移

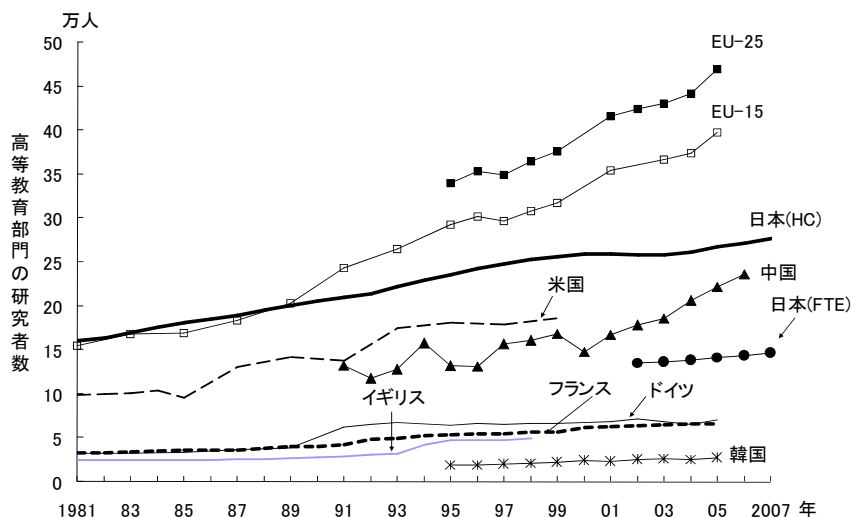

注: 各国とも自然科学と人文・社会科学の合計である(韓国は除く)。

<日本>1)統計調査の内容や調査時点が変更されたため、2000 年までは 4 月 1 日現在の研究本務者数、2001 年以降は 3 月 31 日現在の研究者数を用いた。

2)日本の大学の研究者(FTE 値)は、2002 年に実施された「大学等におけるフルタイム換算データに関する調査」の結果を用いて計算した。ただし、「医務局等」については教員のフルタイム換算係数で代替した。

3)HC はヘッドカウント値を示す。

<ドイツ>1990 年までは旧西ドイツ、1991 年以降は統一ドイツ。

資料: <日本>総務省、「科学技術研究調査報告」、文部科学省科学技術・学術政策局、科学技術政策研究所、「大学等におけるフルタイム換算データに関する調査報告」

<米国>1985～1995 年は NSF, “National Patterns of R&D Resources 2002” その他は OECD, “Main Science and Technology Statistics 2007/2”

<ドイツ>Bundesministerium für Forschung und Technologie, “Bundesbericht Forschung 1996,2004,2006”、“Faktenbericht Forschung 2002”、“Research and Innovation in Germany 2007”

<フランス、イギリス、中国、韓国、EU>OECD, “Main Science and Technology Indicators 2007/2”

参照: 表 10-2-3

## 10.2.2 大学における研究開発の構造

日本の大学等における研究開発費(内部使用額)の使用額を組織別割合で見る。

まず、学問分野全体で見ると「私立大学」の割合が55%前後に推移している。次に「国立大学」が40%前後、「公立大学」が5%前後となっており、長期的に見てもこの割合に大きな変化は見られない。

これを自然科学分野のみで見ると、「国立大学」が55%程度、「私立大学」が40%程度、「公立大学」は5%程度に推移しており、順位が違ってくる。こちらも各組織の割合に大きな変化は見られない。

よって国立大学は自然科学分野(理学、工学、農学、保健等)において、研究開発費使用額の割合を多く占めていることがわかる。それに対して私立大学は人文・社会科学の分野で研究開発費使用額の割合が多いといえる(図10-2-4)。

【図10-2-4】国公立大学別の研究開発費使用割合の推移

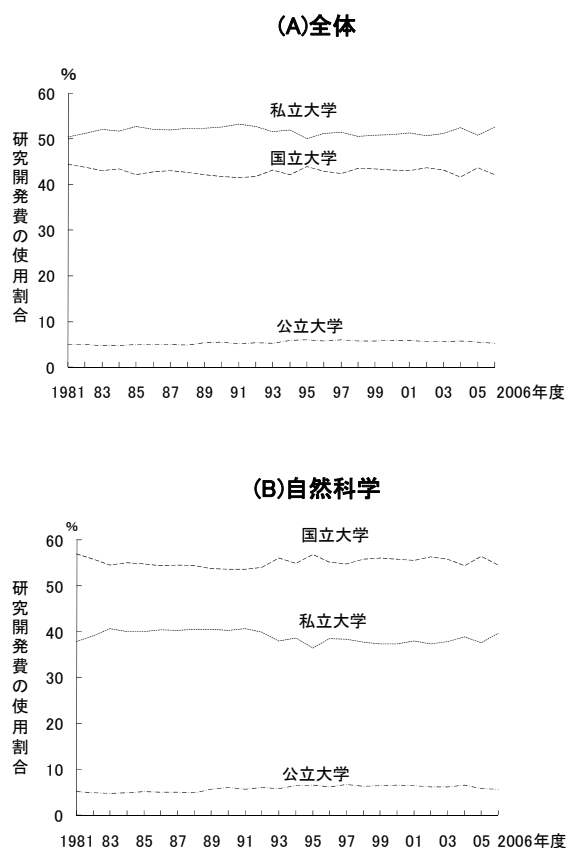

資料:総務省、「科学技術研究調査報告」  
参照:表10-2-4(A)、(B)

我が国の大学等の研究者数について、大学等の種類別および研究者の種類別の内訳を図10-2-5に示した。

現在の日本の統計における大学等の研究者(「科学技術研究調査報告」における「研究本務者」)の総数は、2007年3月31日現在で276,386人となっており、そのうち64.7%の178,696人が教員である。また大学の研究者には、大学院博士課程の在籍者(73,101人)及び医局員等(24,589人)も含まれている。

教員のうち、大学の学部所属する人数は154,438人であり、残りは短期大学(10,930人)や大学附置研究所(3,886人)などの所属者である。なお、この統計では、大学教員のほとんどが研究者として計上されている<sup>(3)</sup>。

私立は学部に研究者が多いのに対し、国立は大学院博士課程に研究者が多い。公立は学部、大学院博士課程、医局員等においても研究者数が少ない。

【図10-2-5】日本の大学等における研究者数の内訳(2007年)

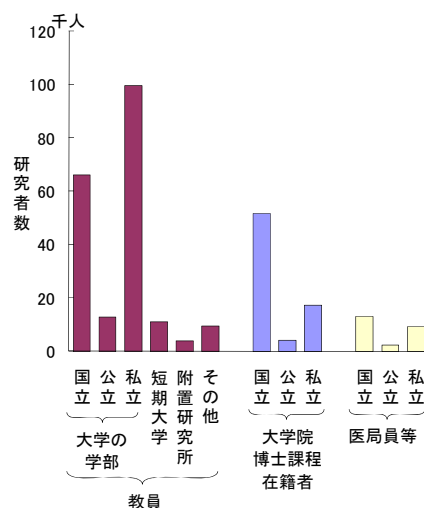

資料:総務省、「科学技術研究調査報告」  
参照:表10-2-5

(3) 比較のために大学等の統計(文部科学省、「学校基本調査報告書」平成19年版)を見ると、2007年5月1日現在で大学学部と大学院の本務教員数は、167,636人、短期大学は11,022人となっている。

【図 10-2-6】 大学等の内部使用研究開発費の負担源別内訳の推移

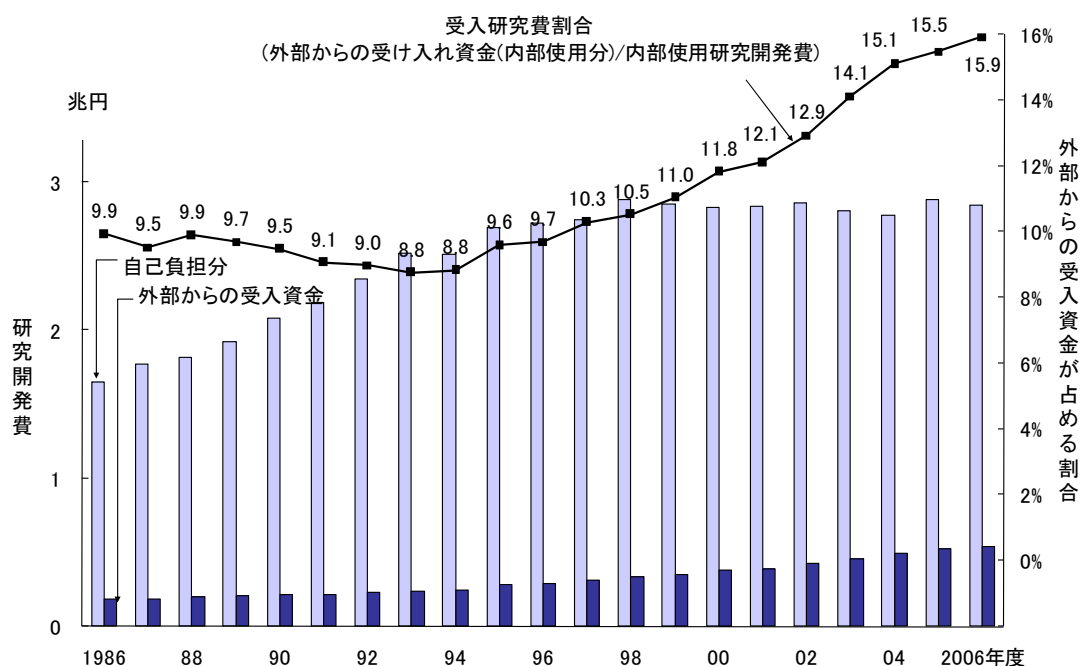

資料:総務省、「科学技術研究調査報告」  
参照:表 10-2-6

我が国の大学部門で使用する研究開発費は、第6章でも示しているように、国全体の研究開発費に占める割合に関しては高いほうである(図 6-1-7 参照)。しかし、外部からの受け入れが少ないという特徴がある。図 10-2-6 に、大学等の内部使用研究開発費について、自己負担分と外部からの受け入れ分のそれぞれを示した。

日本の大学等における内部使用研究開発費の総額(2006年度で3兆3,824億円)のうち、自己負担は2兆8,489億円であるのに対し、外部から受け入れた研究開発費は5,388億円であり、全体の15.9%に過ぎない。それでも1995年度以降その割合は増加している。

次に大学等の内部使用研究開発費に関して費目別の内訳を見ると、人件費が多く、またその金額は増加傾向を示している(図 10-2-7)。2006年度の人件費は2兆2,236億円で、全体の65.7%を占めている。一方、人件費以外の金額は合わせて1兆1,587億円である。なお、図に示した期間を通じて、費目間の構成に大きな変化はない。

【図 10-2-7】 大学等における費目別研究開発費の推移

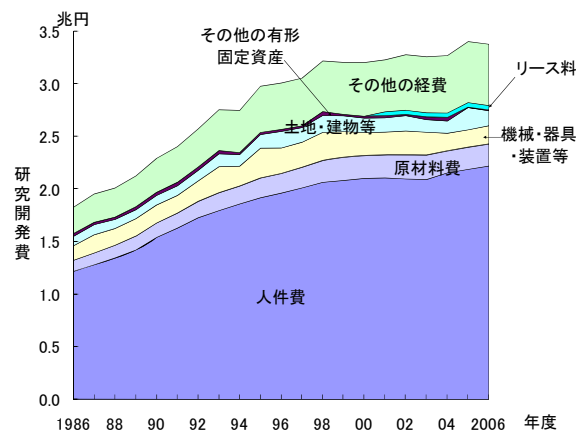

注:2001年度より、新たに「リース料」が調査項目に加わった。  
資料:総務省、「科学技術研究調査報告」  
参照:表 10-2-7

大学の研究開発費に関して学問分野別の割合の推移(図10-2-8)を見ると、図に示した期間を通じて分野間の変化が小さいことがわかる。ただし、ここに示した学問分野は、研究開発の内容による区分ではなく、学部等の組織の種類による区分である。そのため、この図から研究開発の内容面での変化は読みとりにくい、大学の組織構成の推移が反映されていると考えられる。過去30年近く、我が国の大学では組織構成の大きな変化が無かったといえることができる。

【図10-2-8】大学等における研究開発費の学問分野別割合の推移

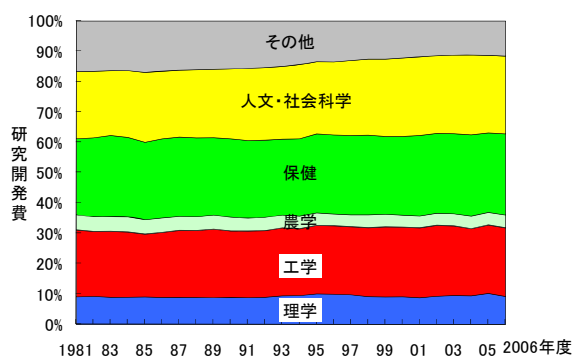

注:学問分野の区分は、学部等の組織の種類による区分である。  
資料:総務省、「科学技術研究調査報告」  
参照:表10-2-8

次に、大学等における研究者一人当たりの内部使用研究開発費の推移(図10-2-9(A))を学問別にみると、理学分野の金額が最も大きく、工学分野が次いでいる。両分野の金額は、長期的に見て増加の傾向にあったが、工学分野は1998年度をピークに減少傾向にある。一方、最も金額の小さい保健分野の金額は、長期的に増加傾向だったが2002年度をピークにして、昨今は横ばいである。農学分野に関しては、1990年代に入って、増減の波があるものの、およそ減少傾向である。人文・社会科学分野は1990～92年頃に著しく増加したが、その後は増減を繰り返しつつおよそ減少傾向にある。

一人当たり研究開発費を比較する場合には、研究開発従事者の人件費を除いた研究開発費が用いられることがある。図10-2-9(B)には、人件費を除いた研究開発費について、研究者一人当たりの金

額を示した。全般的に、過去10年間では、金額の変化が大きくなっている。学問別では、理学の金額が群を抜いても多く、工学、農学が次いでいる。

【図10-2-9】大学等における研究者一人当たり研究開発費の推移

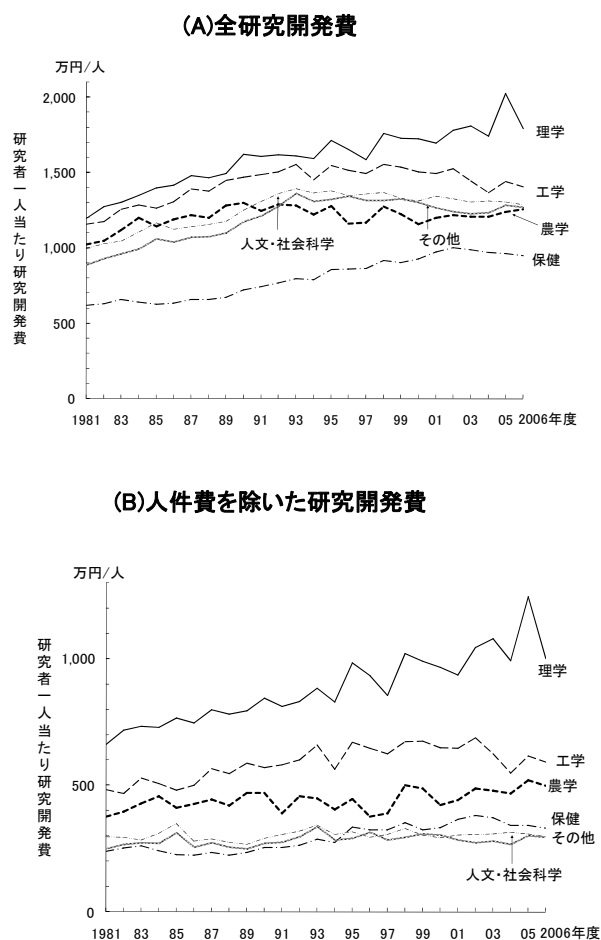

資料:総務省、「科学技術研究調査報告」  
参照:表10-2-9(A)、(B)

次に、我が国の大学等について研究開発人材の点から見てみる。図 10-2-10 に専門別の研究者数の推移を示した。研究者の総数は増加しており、全体の構成としては人文・社会と保健の分野の研究者が多い。しかしながら分野別の構成割合の変化で見ると、理学分野が増加している。

【図 10-2-10】 大学等における専門別研究者の推移

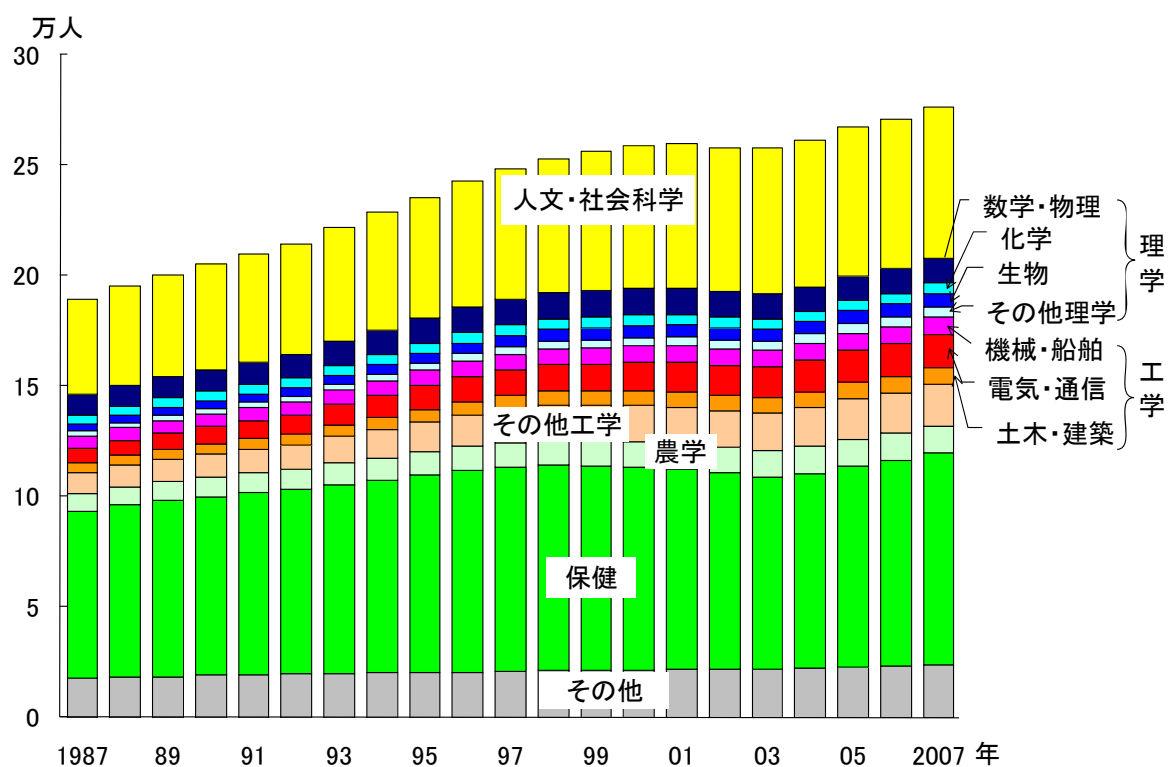

資料:総務省、「科学技術研究調査報告」  
参照:表 10-2-10

大学部門の研究者に関しては、国際比較などの場合に、博士号保有者数や学歴別の研究者数が必要となる場合がある。例えば、米国の統計では大学の研究者数として博士号保有者のみが計上されており、これと我が国の研究者数を比較するためには、博士号保有者に関するデータが必要である。

図 10-2-11 は、大学等に所属する研究者について、博士号取得者がどの程度、占めているかを示したものである。我が国の大学等の研究者数は、2007 年 3 月末時点で 276,386 人(教員、医局員等、大学院博士課程在籍者の合計)であるが、そのうちの

38.1%に当たる 105,284 人が博士号取得者である。なお、大学等の研究者には、大学院博士課程在籍者 73,101 人が含まれているので、それを除いた研究者(203,285 人)に占める博士号取得者の割合は 51.8%となる。

大学の設立主体別に見ると、博士号取得者が研究者全体に占める割合は、国立大学が 40.8%と最も高く、公立大学が 36.5%、私立大学が 35.5%と続いている。

【図 10-2-11】 大学等の研究者の博士号取得者数(2007 年)

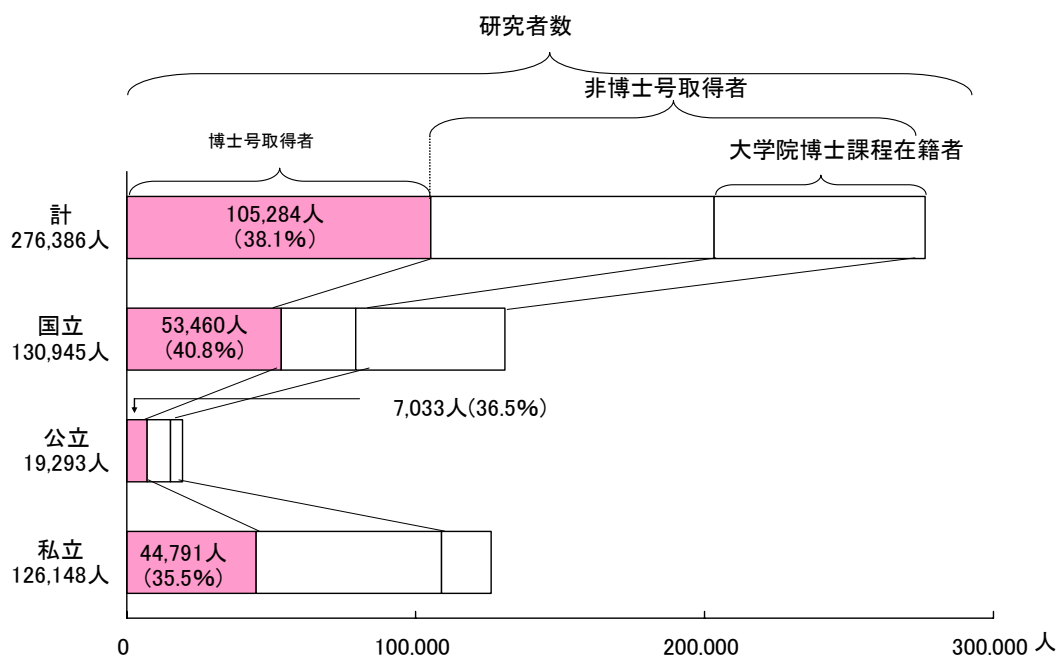

注: 1) 実数である。  
2) 調査時点は 2007 年 3 月 31 日現在である。  
資料: 総務省、「科学技術研究調査報告」  
参照: 表 10-2-11



次に、大学等の教員に関する統計を用いて、教員の学歴区分別の人数を調べることにする。図10-2-12に、2004年度の大学等の教員を学歴区分別に示した。教員全体では、新制大学院の博士課程の修了者が43.9%で最も多く、次いで新制大学院修士課程の修了者が26.6%となっている。

専門分野別で見ると、新制大学院博士課程の修了者の割合が最も高いのは理学(63.5%)で、工学(52.2%)、農学(48.7%)が続いている。

【図10-2-12】大学等の本務教員の学歴区分別・専門分野別内訳(2004年度)

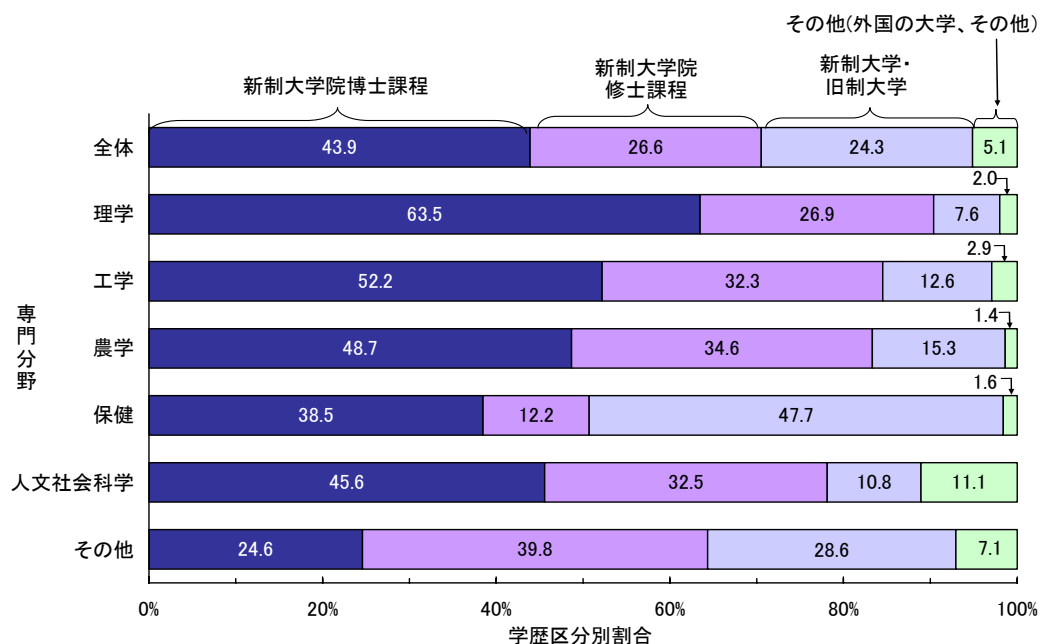

注:学部、大学院、附属病院、附置研究所等の教員数の合計。  
資料:文部科学省、「学校教員統計調査報告書」(平成16年度版)  
参照:表10-2-12

日本の研究者一人当たりの研究支援者数は国際的に少なく、しかも特に大学における研究支援者数が特に少ないことは第6章で述べた。

ここでは、大学における分野別研究者一人当たりの研究支援者数の推移を示す(図10-2-13)。

90年代においては研究者一人当たりの研究支援者数が比較的多かった分野や学部ほど、減少が著しい状況が見られる。ただし、近年「理学」及び「農学」分野が増加傾向に転じ、その他の学問分野も横ばいに推移している。

さらに、技能者(B)、研究補助者(C)、研究事務その他の関係者(D)の3つに区分し、研究者一人当たり支援者数の推移をみると、最近の研究支援者の増加は「研究補助者」及び「研究事務その他の支援者数」に因るところが大きい。また1990年代後半からは「研究補助者」が増加している。これは1997年度に労働派遣法の政令改正により、派遣業務に「科学に関する研究の業務」等が追加されたことに伴い、派遣研究者を受け入れることが可能になったこと、また、2001年度から、科学技術研究補助金の研究遂行に必要となる研究支援者をその経費により研究機関が雇用できるようになったこと等による影響が大きい。

【図10-2-13】大学等における研究者一人当たり研究支援者数の推移

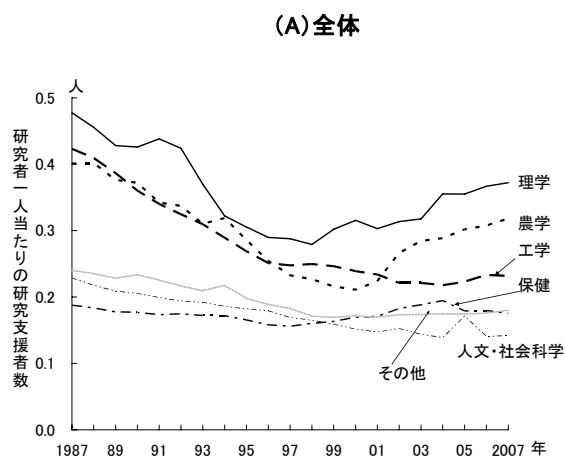

(B)技能者

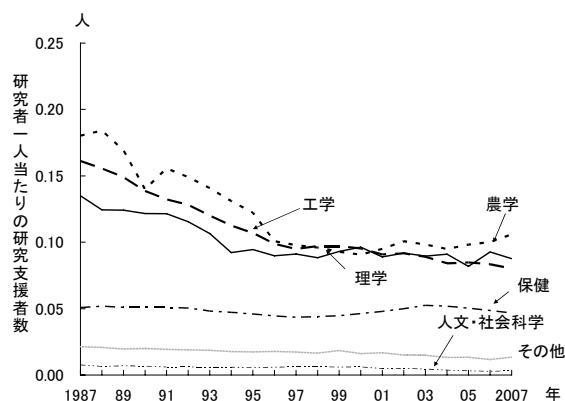

(C)研究補助者

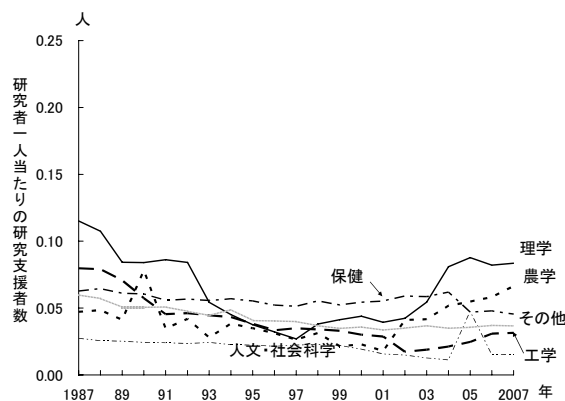

(D)研究事務その他の関係者

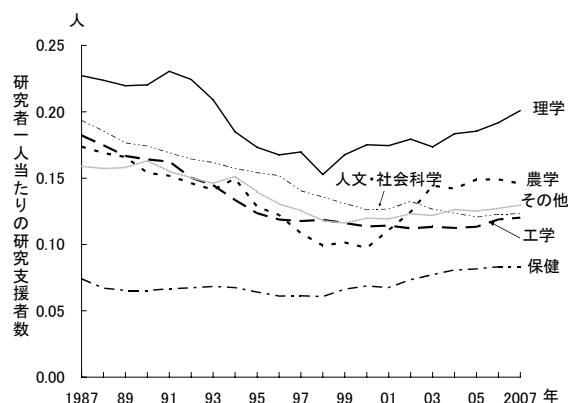

- 注：1)「研究補助者」とは「研究者」を補助し、その指導に従って研究に従事する者。  
 2)「技能者」とは「研究者」、「研究補助者」以外の者であって「研究者」、「研究補助者」の指導及び監督の下に研究に付随する技術的サービスを行う者。  
 3)「研究事務その他の関係者」とは「研究補助者」、「技能者」以外の者で、研究関係業務のうち庶務、会計、雑務等に従事する者。  
 4)「研究者」の定義については第6章を参照のこと。  
 資料：総務省、「科学技術研究調査報告」  
 参照：表10-2-13

### 10.3 産学連携

近年、国全体としてのイノベーション創出が国家的な重要課題とされる傾向が強まる中で、大学のポテンシャルを活用しようとする取り組みが、世界の各国で進められている。大学は、イノベーションの源泉である知識の創造という点で、他に代替しえない組織であるが、その一方で、大学で産み出された知識を他に移転することは容易でない。このような認識を背景に、産学連携を強力に推進する機運が高まっている。本節では、大学の側から見た産学連携の現状について概観する。

大学が外部から受け入れた研究開発費は、大学の研究開発に対する外部のニーズを反映している。図10-3-1に、大学等の内部使用研究開発費のうち外部からの受け入れ分について、その負担者を政府と民間に分け、それぞれの割合の推移を示した。1992年度までは、政府からの受け入れ研究開発費の割合が減り、民間の資金の割合が一貫して増加していたが、1993年度から1997年度までは、政府からの受け入れ研究開発費が増加傾向にあった。2000年度以降はあまり変化も見られず、民間からの受け入れ研究費は約2割、政府からの受け入れ研究費は約8割で推移している。

【図 10-3-1】 大学等における受け入れ研究開発費の支出源別割合の推移

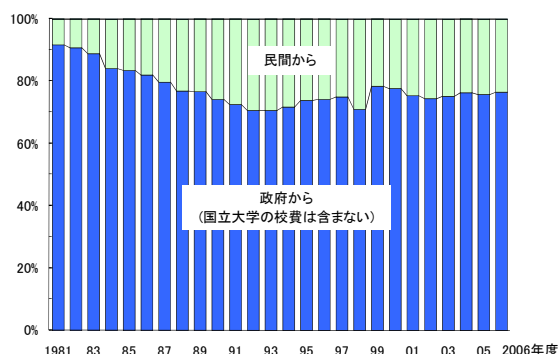

資料: 総務省、「科学技術研究調査報告」  
参照: 表 10-3-1

次に、産学連携の状況を示す指標のひとつとして、大学が企業から受け入れた研究開発費をとりあげる(図 10-3-2)。大学等が産業部門より受け入れた研究開発費の推移は、1992年度まで著しく増加した後、1990年代半ばに横ばいとなり、1999年度以降、再度、著しい増加を示している。しかし、2006年度の金額(932億円)は、同年度における大学等の内部使用研究開発費(3兆3,824億円)の2.8%に過ぎない。

国・公・私立大学の区別を見ると、産業部門から受け入れた研究開発費は国立の金額が最も多い。

【図 10-3-2】 大学等における内部使用研究費のうち企業から受け入れた金額の推移

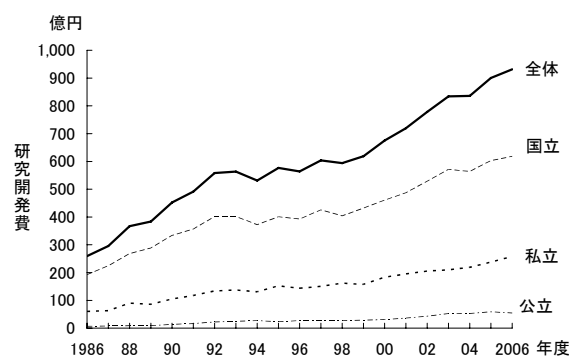

資料: 総務省、「科学技術研究調査報告」  
参照: 表 10-3-2



# 第 11 章 産業部門における研究開発

## 11.1 主要国の産業部門の比較

産業部門は、既に第 6 章で示したように多くの主要国において、研究開発費及び研究者数に関して最大の部門である。これらの推移から、産業部門の研究開発活動の動向を見る。

### 11.1.1 研究開発費の国際比較

#### (1) 産業部門の研究開発費の比較

日本を含む主要国(日米独仏英)及び中国、韓国、EU の産業部門における研究開発費の推移を見る(図 11-1-1 (A))。日本以外の研究開発費は、各国通貨のデータを購買力平価により円換算している。主要国の産業部門の研究開発費は、1980 年代の増加の後、1992～1993 年から数年間停滞があり、その後増加している。米国は 1990 年代後半、著しく増加したが、2001～2002 年は大幅に減少、その後再び増加している。特に近年で研究開発活動が著しい中国は、産業部門の研究開発費もまた急増している。

産業部門の研究開発投資の水準を示す指標として、研究開発活動のインプット要素の一つである研究開発費と、経済状況の目安となる名目 GDP とを比較する。産業部門における名目 GDP 当たりの研究開発費の推移について見てみると、主要国間のデータの差は研究開発費よりも小さくなっている。各国の推移を見ると、日本は、1990 年度以降第1位となっている(図 11-1-1 (B))。2006 年においては、日本に次いで、韓国、米国、ドイツ、フランス、イギリス、中国の順になっている。日本、ドイツは、1990 年代初めから半ばにかけて減少し、その後増加している。米国は近年減少している。フランスは 1992 年をピークに以降、緩やかな減少、イギリスも 1986 年をピークに減少傾向にある。韓国は近年増加傾向である。

【図 11-1-1】 主要国における産業部門の研究開発費

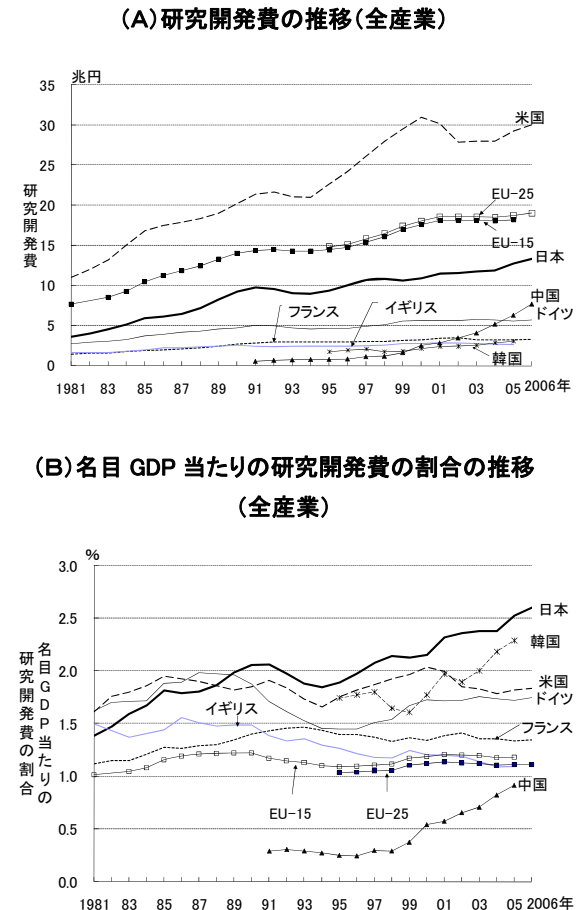

注: GDP は、参考統計 C と同じ。  
購買力平価は、参考統計 E と同じ。  
<日本> 1) year scale は、年度。  
2) 2001 年度については、科学技術研究調査産業分類において業種の追加、調査対象区分の変更が行われた。  
3) 2002 年度については、日本標準産業分類の変更並びに科学技術研究調査産業分類の変更が行われた。  
<米国> 資本支出(capital expenditure)を除く。  
<ドイツ> 1990 年までは旧西ドイツ、1991 年以降は統一ドイツのデータ。  
<フランス> 1) 1991 年と 1992 年の間に、産業構造の変化があった (France Telecom and GIAT Industries が政府部門から Business Enterprise 部門へ移行した。)  
2) 1997 年に推計方法が変更された。  
<イギリス> 1) 1985 年と 1986 年の間、及び 2000 年に、産業構造の変化があった。(1985 年と 1986 年の間に、“United Kingdom Atomic Energy Authority”が政府部門から Business Enterprise 部門へ移行した。2000 年に、the Defence Evaluation and Research Agency (DERA)が廃止され、うち 4 分の 3 が民間有限会社となり Business Enterprise 部門へ移行した。)  
2) 1991 年と 1992 年との間に、研究所区分の再分類があった。  
<EU> 各国通貨の値は、米ドル購買力平価換算値。  
<中国> 1999 年までは、大企業及び中企業のデータ。2000 年以降は、ある一定規模以上の全ての産業と企業のデータ。  
<韓国> 人文・社会科学分野を除く。  
資料: <日本> 総務省、「科学技術研究調査報告」  
<米国、ドイツ、フランス、イギリス、EU、中国、韓国>  
OECD, “Main Science and Technology Indicators 2007/2”  
参照: 表 11-1-1

## (2) 産業部門の研究開発費の内訳

## ① 費目別研究開発費の比較

主要国の産業部門の研究開発費を性格別(基礎研究費、応用研究費、開発費)に見る。データは、入手できた最新値で比較する(図 11-1-2(A))。日本(2006 年度)では、基礎研究費 0.9 兆円、応用研究費 2.5 兆円、開発費 10 兆円である。いずれの国も産業部門の研究開発費は、開発費が多くを占めているが、ドイツに関しては応用研究費の割合が多い。なお、韓国については開発費と比較して応用研究費の割合が少ないことが見える。

研究開発費に占める基礎研究費の割合について、1981 年以降の推移を見る(図 11-1-2(B))。日本は、1981 年度(5.2%)から 1992 年度(6.9%)まで緩やかに増加し、1993～1998 年度は減少傾向となり、その後再び増加しつつある。2006 年度では 6.6%である。米国は、1981 年(2.9%)から 1991 年(6.4%)まで増加、その後、変動が大きく、近年では約 4%で横ばいである。ドイツは近年減少の傾向、フランスは 2001 年以降、増加している。イギリスは増減が激しい。韓国は 2000 年以降急増している。

【図 11-1-2】 主要国における産業部門の性格別研究開発費(全産業)

(A)最新年における性格別研究開発費の比較

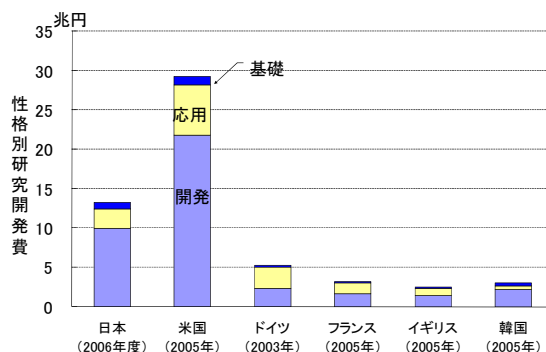

(B)基礎研究費の割合の比較

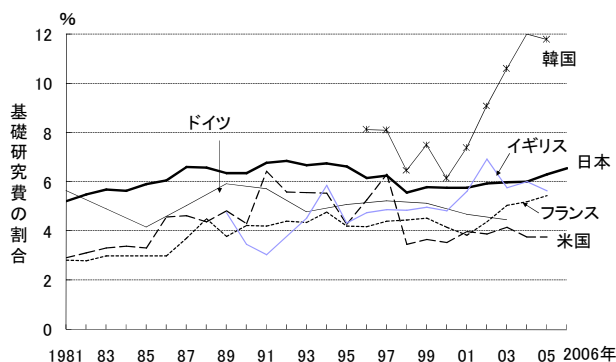

注: 購買力平価換算は、参考統計 E と同じ。

<日本、フランス、韓国>

総支出研究開発費(経常研究開発費+資本研究開発費)

<米国、ドイツ、イギリス> 経常研究開発費

<日本> 1) year scale は、年度。

2) 2001 年度については、科学技術研究調査産業分類において業種の追加、調査対象区分の変更が行われた。

3) 2002 年度については、日本標準産業分類の変更並びに科学技術研究調査産業分類の変更が行われた。

4) 2000 年度までは、産業部門の研究開発費は全て「自然科学で使用された研究費」とされた。

5) 2001 年度以降では、産業部門の研究開発費のうち、「自然科学で使用された研究費」とされた。

<米国> 各項目の合計は、総額とは一致しない場合もある。

<ドイツ> 1990 年までは、西ドイツ。各項目の合計は、総額とは一致しない場合もある。

<フランス> 1) 1991 年に、調査対象区分の変更が行われた(France Télécom and GIAT Industries が政府部門から Business Enterprise 部門へ移行した。)

2) 1998 年に、統計方法の変更が行われた(研究開発費の推計方法、防衛分野の評価方法、大企業における研究開発活動の評価方法)。

3) 各項目の合計は、総額とは一致しない場合もある。

<イギリス> 1) 1985 年と 1986 年の間に、調査対象区分の変更が行われた(United Kingdom Atomic Energy Authority (UKAEA) が政府部門から Business Enterprise 部門へ移行した。)

2) 各項目の合計は総額とは一致しない場合もある。

資料: <日本> 総務省、「科学技術研究調査報告」

<米国、ドイツ、フランス、イギリス、韓国> OECD, "Research & Development Statistics 2007/2"

参照: 表 11-1-2

## ②費目別研究開発費の推移

主要国の産業部門の研究開発費を費目別(人件費、土地・建物の経費等)に見る。なお、費目分類は、OECDの資料によったものである。データは、入手できた最新値で比較する(図 11-1-3(A))。日本(2006年度)では、人件費(Labour costs)5.3兆円、人件費以外の原材料費等からなる経常支出(Other current costs)6.9兆円、土地・建物に係る経費(Land and buildings)0.2兆円、器械・器具等に係る経費(Instruments and equipment)10兆円となっている。米国(2000年)では、人件費13.0兆円、その他の経常支出17.9兆円となっている。なお、米国の研究開発費は経常支出のみであり、ドイツの資本支出(Capital expenditure: 土地・建物に係る経費+器械・器具等に係る経費のこと)の内訳のデータはない。

研究開発費に占める人件費の割合について、1981年以降の推移を見る(図 11-1-3(B))。人件費の割合が最も高いのはドイツであり、60%前後で推移している。次いで、フランスが90年代から継続して増加している。米国は増減をくりかえし1998年には48.2%になったが、その後は減少し2000年には42.1%となっている。日本は、2006年度には39.9%となっており、掲載した国の中で最も低い数値である。イギリス、韓国とも、一時期は日本より低い数値であったが、近年日本を上回っている。

【図 11-1-3】 主要国における産業部門の費目別研究開発費(全産業)

(A) 最新年における費目別研究開発費の比較

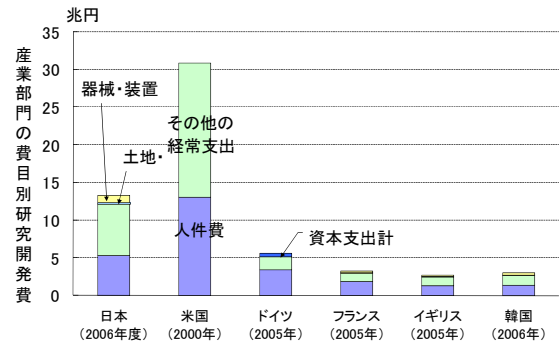

(B) 人件費の割合の推移

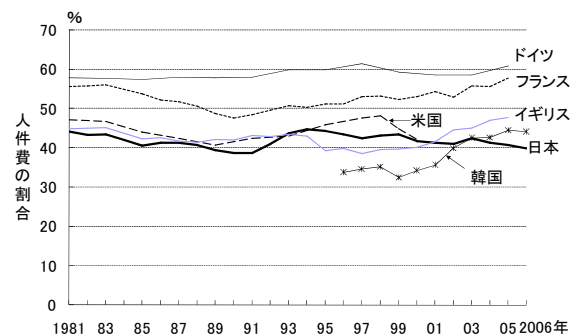

注: 購買力平価は、参考統計 E と同じ。

<日本> 1) year scale は、年度。

2) 2001 年度については、科学技術研究調査産業分類において業種の追加、調査対象区分の変化が行われた。

3) 2002 年度については、日本標準産業分類の変更ならびに科学技術研究調査産業分類の変更が行われた。

4) 本表のうち、日本の資料と日本以外の資料では、項目分類が異なるため、日本資料の分類を次のように細分類した。

日本(総務省)資料: 本表

人件費: 人件費(Labour costs)

原材料費+その他の経費(+リース料(2001 年度以降)): その他

の経常支出(Other current costs)

土地・建物等: 土地・建物(Land and buildings)

器械・器具・装置等+その他の有形固定資産: 器械・装置

(Instruments and equipment)

<米国> 1) 研究開発費総額について、ほとんど、もしくは全ての資本支出(capital expenditure)を除く。

2) 1999 年以降: 産業分類は SIC から NAICS に変更。また、農業分野の研究開発費は除く。

3) 各項目の合計は、総額とは一致しない場合もある。

<フランス> 1) 1992 年に、調査対象区分の変更が行われた(France Télécom and GIAT Industries が政府部門から Business Enterprise 部門へ移行した。)

2) 1998 年に、統計方法の変更が行われた(研究開発費の推計方法、防衛分野の評価方法、大企業における研究開発活動の評価方法)。

3) 各項目の合計は、総額とは一致しない場合もある。

資料: <日本> 総務省、「科学技術研究調査報告」

<米国、ドイツ、フランス、イギリス、韓国>

OECD, "Research & Development Statistics 2007/2"

参照: 表 11-1-3



### (3) 主要国における製造業部門の研究開発費の比較

主要国における製造業部門の研究開発費について見る。全産業の研究開発費全体に占める製造業部門の割合について、1990 年と入手できる最新のデータとを比較すると、主要国のいずれも製造業部門の割合が減少している(図 11-1-4)。米国の場合は、製造業の研究開発費は大きな変化は見られないが、非製造業は著しく増加している。

【図 11-1-4】 主要国における全産業と製造業部門の研究開発費の比較

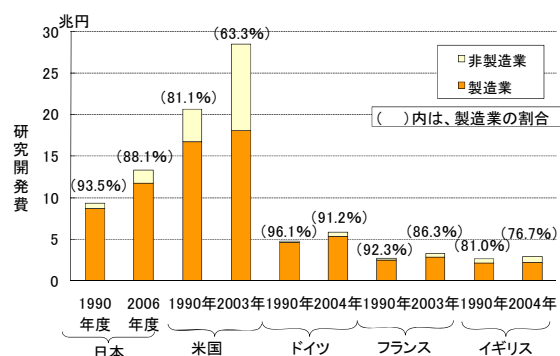

注: 1)購買力平価は、参考統計 E と同じ。  
 2)日本の産業分類は、日本標準産業分類を一部修正した総務省「科学技術研究調査報告」のもの。  
 3)米国、ドイツ、フランス(1999 年まで)、イギリス(2000 年まで)、韓国の産業分類は、ISIC Rev.3 に基づくもの。  
 4)フランス(2000 年)の産業分類は、フランスの SIC に基づく。  
 5)イギリス(2001 年)の産業分類は、イギリスの SIC に基づく。  
 6)なお、日本標準産業分類と ISIC Rev.3 は一致しない。  
 7)各表のタイトルは、日本語は総務省資料による分類、英語は OECD 資料による分類。  
 <日本>1)year scale は、年度。  
 2)2001 年度については、科学技術研究調査産業分類において業種の追加、調査対象区分の変更が行われた。  
 3)2002 年度については、日本標準産業分類の変更並びに科学技術研究調査産業分類の変更が行われた。  
 4)これに伴い、本表の 2002 年度の産業分類は、下記のとおり 2001 年度の産業分類に表章している。  
 表 E:電気機械器具工業←2002 年度では「その他の電気機械器具工業」  
 表 F:通信・電子・電気計測器工業←2002 年度では「電子応用・電気計測器工業」+「情報通信機械器具工業」+「電子部品・デバイス工業」  
 <米国>表 B~H:1999 年に産業分類の変更が行われた。  
 <ドイツ>1990 年までの値は、西ドイツのみ。  
 <フランス>1)1992 年に、France Télécom and GIAT Industries が政府部門から Business Enterprise 部門に移行した。  
 2)2000 年値について、ISIC Rev.3 とフランスの SIC とは異なるため、製造業部門の抽出ができない。

資料: <日本> 総務省、「科学技術研究調査報告」  
 <米国、ドイツ、フランス、イギリス、韓国>  
 OECD, “STAN database for industrial analysis”, ANBERD, “Research and Development Expenditure in Industry (ISIC Rev.3) 2006/1”

参照: 表 11-1-4

### 11.1.2 研究者数の国際比較

主要国及び中国、韓国、EU の産業部門における研究者数について見る(図 11-1-5)。全産業の研究者数の推移については、日本は、全体として増加傾向にある。米国は、1981 年から 1993 年、1994 年から 2005 年にかけて大きく増加している。中国は、近年著しく増加している。

産業部門の研究者一人当たりの研究開発費について見る(図 11-1-6)。主要国及び中国、韓国、EU の中で最も多いのはフランスであったが、1991 年をピークに減少傾向している。最新年ではドイツがトップである。日本は、主要国の中では低い位置にある。ドイツ、フランス、イギリスは、1 国の産業分野の研究開発費は日米と比較して多くはないが、研究者一人あたりの研究開発費となると比較的豊富であることが分かる。



【図 11-1-5】 主要国における産業部門の研究者数の推移(全産業)

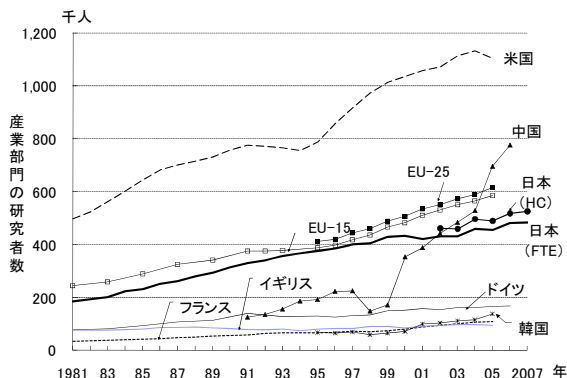

注: <米国、ドイツ、フランス、イギリス、EU、韓国、中国>FTE 値。  
 <日本> 1) 実際の全産業のデータではない。  
 2) 2002 年については、科学技術研究調査産業分類において、「研究者」の定義、業種の追加、調査対象区分の変更が行われた。  
 3) 2003 年については、日本標準産業分類の変更並びに科学技術研究調査産業分類の変更が行われた。  
 4) 2001 年までは研究本務者数(FTE 値)、2002 年以降では研究者数(Head-counts 及び FTE 値)。  
 5) 2001 年までの調査時点は 4 月 1 日現在であり、2002 年以降の調査時点は、各年 3 月 31 日時点である。  
 <米国> 1) 2000 年までは年平均値、2001 年はその年の 1 月値。  
 2) 研究者(Researchers)数は、科学者及び技術者(Scientists and Engineers)数である。  
 3) 1985 年に、研究者数の推計方法が変更された。  
 <ドイツ> 1990 年までは西ドイツのデータ。  
 <フランス> 1) 1991 年と 1992 年の間に、調査対象区分の変更が行われた(France Télécom and GIAT Industries が政府部門から Business Enterprise 部門へ移行した。)  
 2) 1997 年に、管理部門の研究人材についての調査方法が変更された。  
 <イギリス> 1) 1985 年と 1986 年の間、及び 2000 年に、調査体調区分の変更が行われた(1985 年と 1986 年の間に、“United Kingdom Atomic Energy Authority”が政府部門から Business Enterprise 部門へ移行した。  
 2) 2000 年に、the Defence Evaluation and Research Agency (DERA)が廃止され、うち 4 分の 3 が民間有限会社となり Business Enterprise 部門へ移行した。)  
 3) 1991 年と 1992 年の間に、研究所区分の再分類が行われた。  
 <中国> 1) 人文・社会科学分野を除く。  
 2) 1999 年までは、大企業及び中企業のデータ。2000 年以降は、ある一定規模以上の全ての産業と企業のデータ。  
 <韓国> 人文・自然科学分野を除く。  
 <EU> 国の定義なし。  
 資料: <日本> 総務省、「科学技術研究調査報告」  
 <米国、ドイツ、フランス、イギリス、EU、中国、韓国>  
 OECD, “Main Science and Technology Indicators 2007/2”  
 参照: 表 11-1-5

【図 11-1-6】 研究者数一人当たりの研究開発費の推移(全産業)

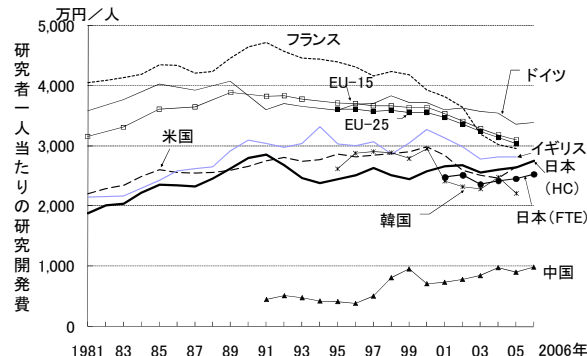

注: 1) 研究開発費: 図 11-1-1 と同じ。  
 2) 研究者数: 図 11-1-5 と同じ。  
 3) 計算式: (研究開発費) ÷ (研究者数)  
 4) 日本のデータは総務省統計局「科学技術研究調査報告」は平成 14 年調査(2001 年度を対象)より調査内容や調査時点が変更されたため、一人当たり研究開発費の計算方法は 2000 年度までと 2001 年度以降で異なる。2000 年度までは、当該年度の一年間の研究開発費を年度当初(4 月 1 日現在)の研究本務者数で除して一人当たり研究開発費を計算した。2001 年度以降は、当該年度の一年間の研究開発費を年度末(3 月 31 日現在)の研究者数で除して一人当たり研究開発費を計算した。  
 資料: 研究開発費: 図 11-1-1 と同じ。  
 研究者数: 図 11-1-5 と同じ。  
 参照: 表 11-1-6

## 11.2 日本の産業部門の研究開発活動

### 11.2.1 研究開発費の比較

#### (1) 主要産業部門の研究開発費の推移

総務省「科学技術研究調査報告」のデータを用いて、日本の研究開発を行っている企業数及び主要産業別の研究開発費の推移を見る(図11-2-1)。なお、1984年1月、1993年10月、2002年3月に日本標準産業分類の変更が行われており、それに伴い、総務省「科学技術研究調査報告」における産業分類の方法も変更されている。(CD-ROM 内巻末付録参照)

1991年度まで、研究開発を行っている企業数は緩やかに減少しているが、研究開発費は毎年増加している。1992～1994年度は、企業数、研究開発費ともに減少し、続く1995～1997年度では、企業数、研究開発費ともに増加に転じている。1998～1999年度は、企業数は増加するも研究開発費は横ばいである。2003～2006年度では、企業数は大きく変動しており、研究開発費は増加している。2006年度の研究開発費総額は、13兆3,274億円である。主要産業別に研究開発費を見ると、輸送用機械工業、電気機械工業が多くを占めている。

【図11-2-1】日本の主要産業別の研究開発費及び全産業における研究開発を行っている企業数の推移

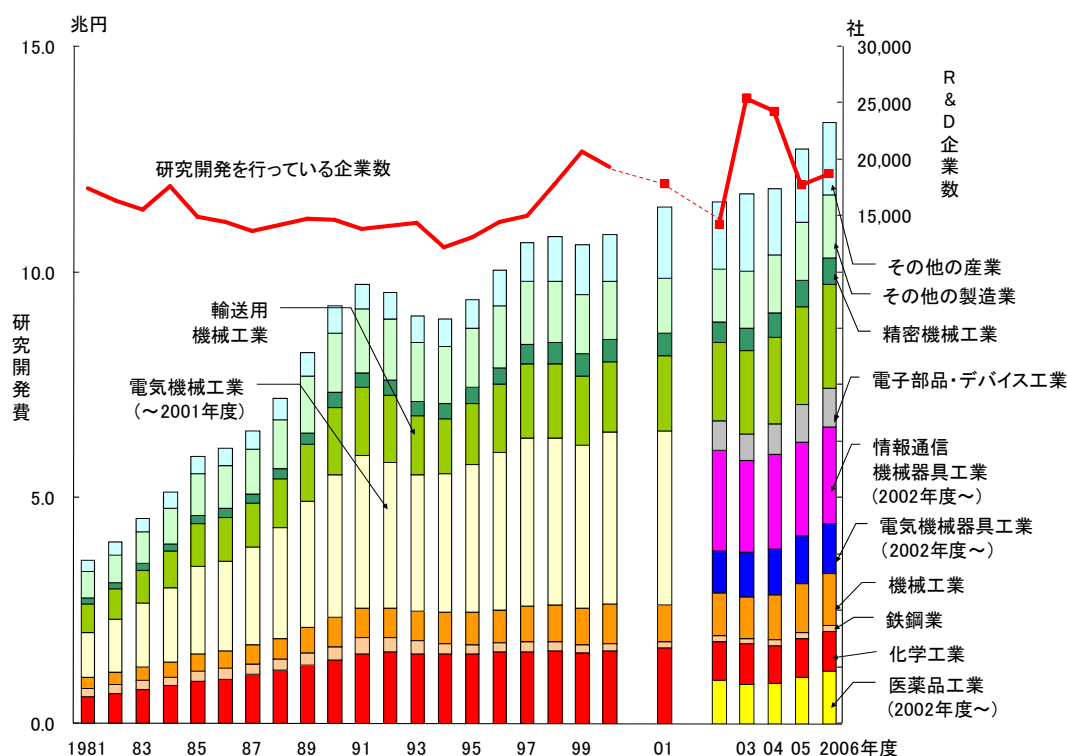

注：研究開発費：2001年度については、科学技術研究調査産業分類において業種の追加、調査対象区分の変更が行われた。2002年度については、日本標準産業分類の変更並びに科学技術研究調査産業分類の変更が行われた。

研究開発を行っている企業数：調査対象業種は、日本標準産業分類のうちから「科学技術研究調査報告」のために選択されたものである。1984年1月、1993年10月、2002年3月に日本標準産業分類の変更が行われている。調査対象企業は、総務省、「事業所・企業統計調査」をもとに抽出されたものである。2000年度まで各年4月1日現在のデータを使用。

対象は、資本金1,000万円以上の会社及び特殊法人。

1984年1月、1993年10月、2002年3月に日本標準産業分類の変更が行われている。2001年度以降は各年3月31日現在のデータを使用。対象は、資本金1,000万円以上の企業及び特殊法人・独立行政法人。2001年度については、科学技術研究調査産業分類において業種の追加、調査対象区分の変更が行われた。2002年度については、科学技術研究調査産業分類の変更が行われた。

資料：総務省、「科学技術研究調査報告」

参照：表11-2-1

## (2) 産業部門の研究開発費の内訳

産業部門の費目別研究開発費の内訳の推移を見る(図11-2-2(A))。費目別の中で最も多くを占めている人件費は、1998年度までは大きく増加し、2001年度以降は微増傾向である。研究開発費総額は、景気の変動等に影響を受けて増減がある中で、人件費の金額は大きな変化は見られない。研究開発費総額のうち人件費の割合の推移をみると、1989～1991年度に他の経費の増加により40%を下回ったが、その他の年度では40%台前半の値となっている。人件費以外の経費のうち、その他の経費の割合が増加傾向にある。その内容は不明だが、各種の情報やデータを取得・加工する経費等が考えられる。2006年度の費目別内訳の割合は、人件費39.9%、原材料費18.7%、機械・器具・装置等6.6%、土地・建物等1.5%、その他の有形固定資産0.6%、その他の経費32.7%となっている(図11-2-2(B))。

【図 11-2-2】 日本の産業部門における費目別研究開発費(全産業)

(A)費目別研究開発費の推移

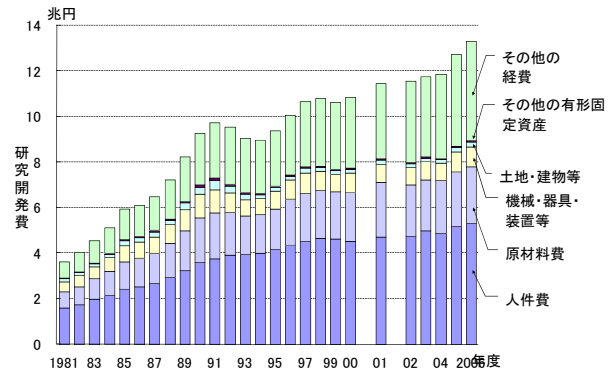

(B)2006 年度における費目別研究開発費の内訳の割合

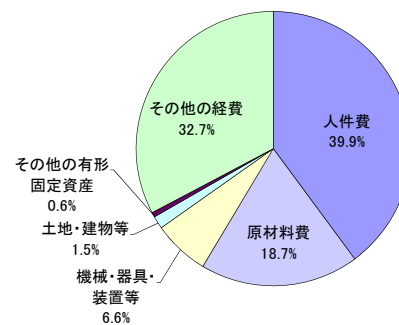

注: 1)2001年度については、科学技術研究調査産業分類において業種の追加、調査対象区分の変更が行われた。  
 2)2002年度については、日本標準産業分類の変更並びに科学技術研究調査産業分類の変更が行われた。  
 3)2001年度以降の「その他の経費」は、「科学技術研究調査報告」の「リース料」及び「その他の経費」を足したものである。  
 資料: 総務省、「科学技術研究調査報告」  
 参照: 表 11-2-2

## 11.2.2 産業部門の研究者数の比較

日本の産業部門の研究者数について見る。本節で資料として用いている総務省「科学技術研究調査報告」における研究者とは、次の条件を満たす者である。

2001 年まで

- ①大学(短期大学を除く)の課程を修了した者、又はこれと同等以上の専門的知識を有する者。
- ②2 年以上の研究の経歴を有する者。
- ③特定の研究テーマをもって研究を行っている者。

2002 年以降

上記のうち、②を削除。

また、2001 年までは、研究者は、本務者(内部で研究を主とする者)と兼務者(外部に本務を持つ者)とに区分されている。2002 年以降では、研究者数の統計のみが行われ、本務者数及び兼務者数の統

計は行われていない。

全産業の研究者総数は、2000 年まで増加しつづけてきたが、2001 年では前年から 12,395 人減少している。これは、精密機械工業分野(3,075 人減)とソフトウェア業分野(7,972 人減)の影響が大きい。2002 年以降では、2001 年から「研究者」の定義が上記のとおり変更され、また、調査対象業種が追加・変更され、さらに、2002 年では異なる区分にあった組織・機関が移行してきているため、2001 年と 2002 年以降の比較は単純にはできないが、研究者総数は増加しており、2007 年では 48.3 万人である。

2007 年における業種別の研究者数をみると、研究者数が最も多いのは情報通信機械器具工業分野(94,595 人、全産業に占める割合 19.6%)であり、次いで自動車工業分野(51,636 人、10.7%)、機械工業分野(46,637 人、9.6%)となっている。

【図 11-2-3】日本の産業部門別研究者数の推移(全産業)

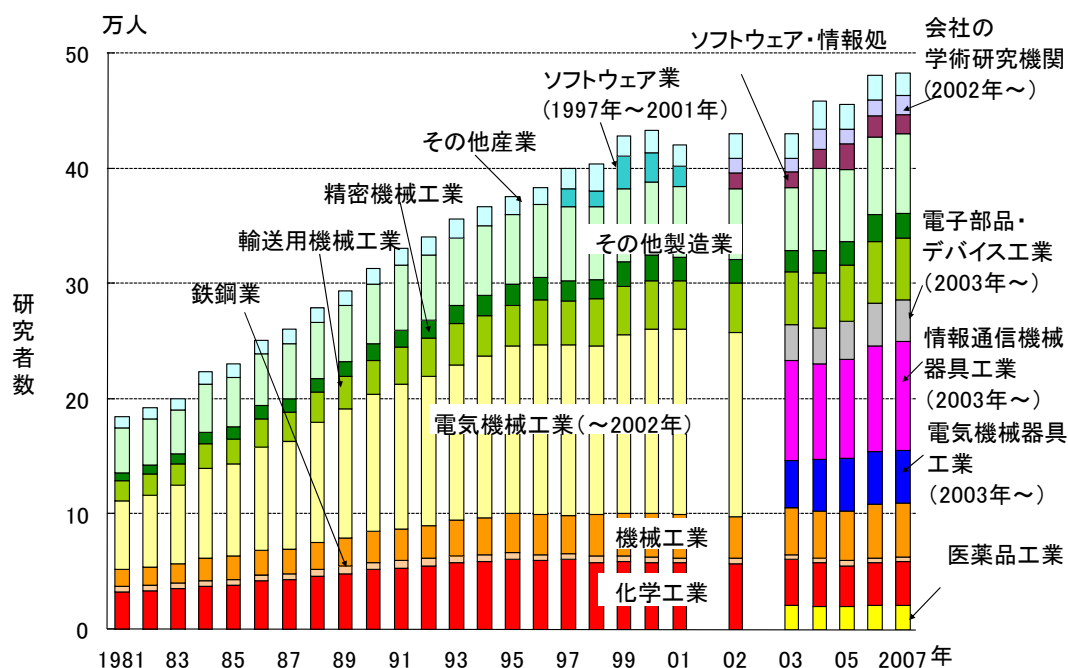

注：自然科学と人文社会科学との合計値。  
 2001 年まで：1) データは、研究者のうち本務者数。  
 2) 調査時点は、各年 4 月 1 日現在。  
 2002 年以降：1) 「研究者」の定義の変更が行われた。  
 2) 2002 年については、科学技術研究調査産業分類について業種の追加、調査対象区分の変更が行われた。  
 3) 2003 年については、日本標準産業分類の変更並びに科学技術研究調査産業分類の変更が行われた。  
 4) データは、研究者数。  
 5) 調査時点は、各年 3 月 31 日現在。  
 資料：総務省、「科学技術研究調査報告」  
 参照：表 11-2-3

産業部門のうち製造業部門の研究者数について、専門別の内訳を見る(図 11-2-4)。図 11-2-3 での研究者数はフルタイム換算値(FTE)であるが、図 11-2-4 では Head-Counts である。最も研究者数の多い専門分野は工学分野であり、次いで理学分野が多い。2007 年の研究者数については、工学分野(343,426 人、製造業全体に占める割合 74.4%)と理学分野(79,420 人、同上 17.2%)の合計が製造業の総研究者数の 91.6%を占めている。工学分野の研究者数は 2002 年以降大きく増加している。理学分野の研究者数は、1999 年をピークに減少傾向にある。なお、2002 年以降は、統計方法の変更により、その他の自然科学分野の項目が削除されている。

【図 11-2-4】日本の製造業部門における専門別研究者数の推移

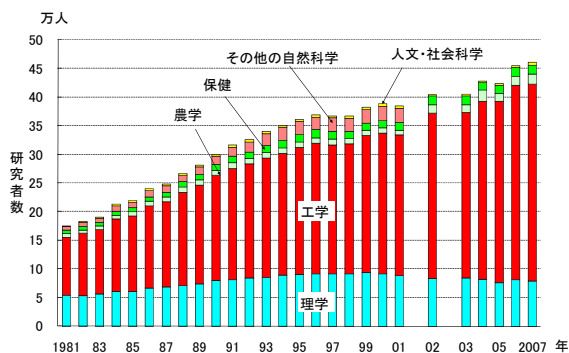

注: 2001 年まで: 1)調査時点は、各年 4 月 1 日現在。  
2)データは、研究関係従事者のうち研究者のうち本務者の数値。  
2002 年以降: 1)調査時点は、各年 3 月 31 日現在。  
2)データは、実数(Head-Counts)のうち研究者の数値。  
3)2002 年については、「研究者」の定義及び科学技術研究調査産業分類について業種の追加、調査対象区分の変更が行われた。  
4)2003 年については、日本標準産業分類の変更並びに科学技術研究調査産業分類の変更が行われた。  
5)自然科学のうちその他のデータは、存在しない。  
資料: 総務省、「科学技術研究調査報告」  
参照: 表 11-2-4

研究者一人当たりの研究開発費の推移を見る(図 11-2-5)。製造業部門全体では、1991 年度をピークに 1994 年度まで減少、1995 年度には再度増加、1998 年度からは横ばいへと推移し、2006 年度では 2,757 万円/人(FTE)となっている。研究者一人当たりの研究開発費が最も多い業種は、医薬品工業分野である。

【図 11-2-5】研究者一人当たりの研究開発費の推移

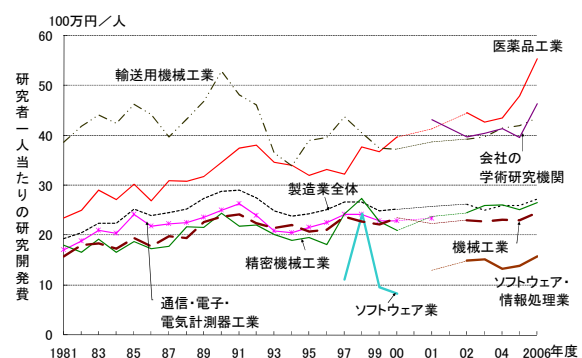

注: 1)研究者は、表 11-2-3 と同じ。  
2)研究開発費は、表 11-2-1 と同じ。  
3)研究者一人当たりの研究開発費の計算について、2000 年度までは、当該年度の一年間の研究開発費を年度当初(4 月 1 日現在)の研究本務者数で除して一人当たり研究開発費を計算した(各年の研究者数と各年度の研究開発費)。2001 年度以降は、当該年度の一年間の研究開発費を年度末(3 月 31 日現在)の研究者数で除して一人当たり研究開発費を計算した。  
資料: 総務省、「科学技術研究調査報告」  
参照: 表 11-2-5

<関連する章: 第 4 章第 1 節>

### 11.2.3 日本の産業部門の研究開発活動の特徴

#### (1) 研究集約度

研究集約度とは、企業等が研究開発活動にどの程度力を注いでいるかを示す指標である。ここでは、売上高あたりの研究開発費の割合（研究開発費の集約度）と、従業員当たりの研究者の割合（研究者数の集約度）とを、研究開発の集約度の指標とした。

#### ① 研究集約度の推移

総務省「科学技術研究調査報告」における研究活動を行っている会社について、研究集約度の推移を見る(図 11-2-6(A))。研究開発費の集約度は、2006 年度において産業全体の平均値は 3.0%であり、製造業部門に限ると 3.7%となる。したがって、製造業部門における研究開発費の研究集約度は産業全体の平均値の 1.2 倍(二つの集約度の比)である。一方、研究者数の集約度は、2006 年度において産業全体の平均値は 8.4%であり、製造業部門では 9.8%である。製造業部門の研究者数の集約度は産業全体の平均値の 1.2 倍であり、研究開発費の集約度と同程度となっている。

製造業部門の研究集約度の推移を見ると、研究開発費の集約度は、1981 年度以降増加し、1992～1996 年度は減少から横ばいへ、1997 年度及び 1998 年度には再び急増し、1999 年度及び 2000 年度は減少から横ばいへ、2001 年度以降は約 4%となっている。一方、研究者数の集約度は、長期的にはほとんど直線的な増加を示していたが、2003 年度に急減した。この減少は従業員数の増加によるものである。研究開発費の集約度との差は、年々広がる傾向にある。

【図 11-2-6】研究集約度

(A)全産業および製造業部門における研究集約度の推移

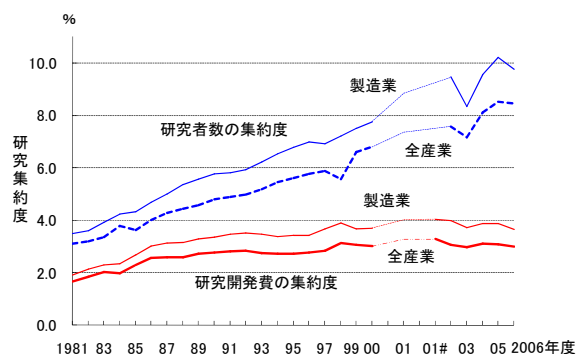

注：製造業の研究開発費の集約度：  
 <2000 年度まで>「特殊法人」を含まない。  
 <2001 年度以降>「特殊法人・独立行政法人」分を含まない。2001 年度 #については、日本標準産業分類の改訂（2002 年 3 月）を踏まえて表章。  
 製造業の研究者数の集約度：  
 <2000 年度まで>研究本務者（FTE 値）。各年 4 月 1 日現在。「特殊法人」分を含まない。  
 <2001 年度以降>研究者（FTE 値）。2002 年 3 月 31 日現在。「特殊法人・独立行政法人」分を含まない。  
 全産業の研究開発費の集約度：  
 <2000 年度まで>「特殊法人」を含まない。  
 <2001 年度以降>「金融・保険業」及び「特殊法人・独立行政法人」分を含まない。  
 全産業の研究者数の集約度：  
 <2000 年度まで>研究本務者（FTE 値）。各年 4 月 1 日現在。「特殊法人」分を含まない。  
 <2001 年度以降>研究者（FTE 値）。2002 年 3 月 31 日現在。「金融・保険業」及び「特殊法人・独立行政法人」分を含まない。

資料：総務省、「科学技術研究調査報告」  
 参照：表 11-2-6



## ② 業種別の集約度

主な業種別の研究集約度を見る(図 11-2-6(B))。横軸に研究開発費の研究集約度、縦軸に研究者数の研究集約度を取り、2004 年度、2005 年度、2006 年度の値をプロットした。

製造業全体について見ると、情報通信機械器具

工業、精密機械工業、医薬品協業の分野で、研究者、研究開発費ともに集約度が高い。

多くの業種で最新年の値が左下がりになっているが、特に医薬品工業については研究開発費の集約度が高くなっているのが見える。

【図 11-2-6】研究集約度

(B)業種別の研究集約度(2004、2005、2006 年度値)

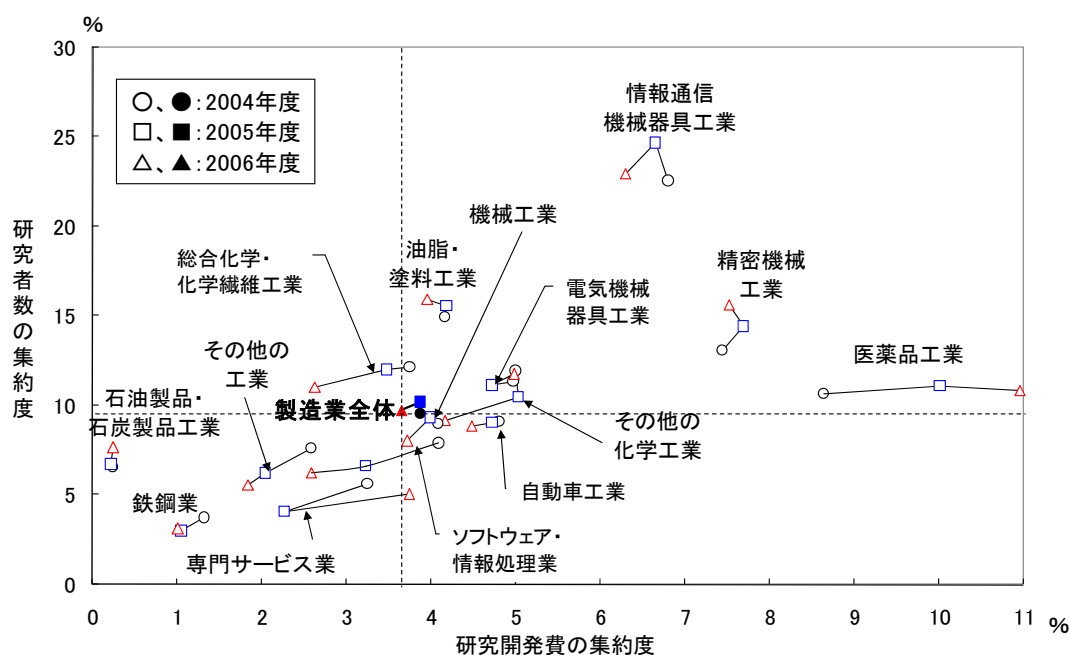

注: 図 11-2-6(A)と同じ。  
資料: 総務省、「科学技術研究調査報告」  
参照: 表 11-2-6

## (2) 製品分野別の研究開発費の推移

研究開発費を製品分野別に分類し、日本の産業において、どのような分野の研究開発がどの程度行われているかを分析する。例えば、自動車会社が電子機器に関する研究開発を行っている場合、その研究開発費を自動車工業の研究開発費として分類するのではなく、電子機器分野の研究開発費として分類する。すなわち、研究開発の主体に関する分類でなく、研究開発の対象に関する分類方法である。

図 11-2-7 (A) に産業部門における製品分野別研究開発費の推移を、図 11-2-7 (B) に製品分野別研究開発費の割合の推移を示した。1981 年度以降、通信・電子・電気計測器製品分野の研究開発費が金額、シェアともに最大であるが、近年横ばいにある。次いで自動車製品分野があり、2001 年度以降、金額、シェアともに増加している。電気機械器具製品分野は、自動車製品分野に次ぐ規模を維持していたが、近年、医薬品製品分野の値のほうが大き

【図 11-2-7】 製品分野別研究開発費(全産業)

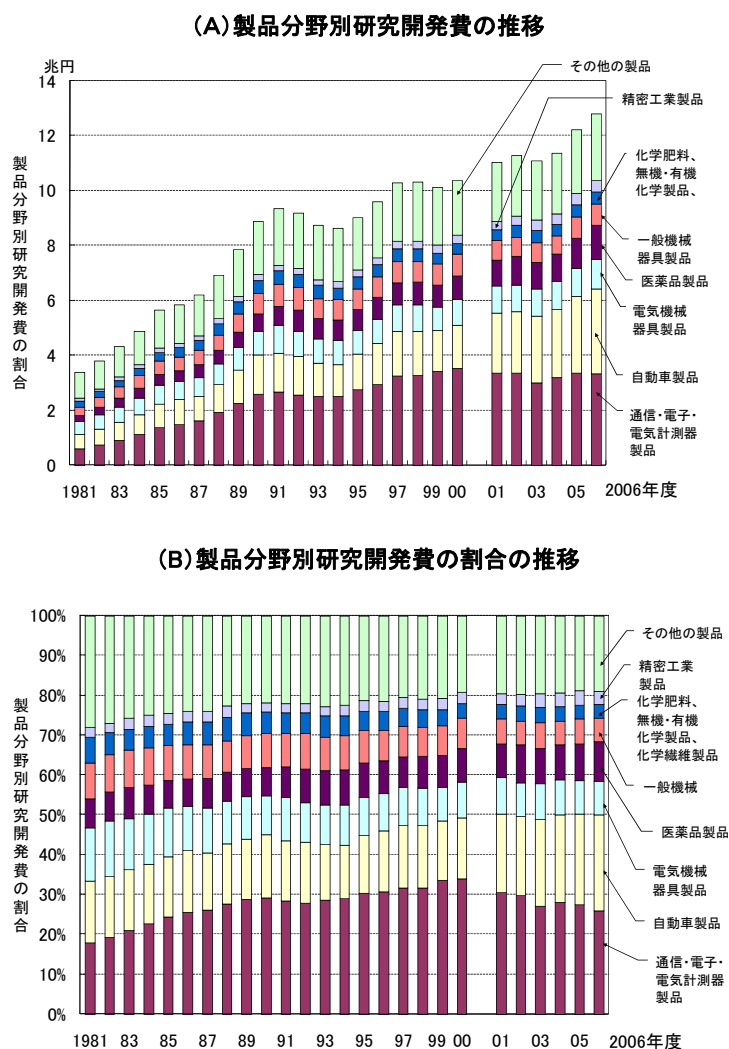

注: 1)対象は、資本金 1 億円以上の会社等(2001 年度以降は、企業等)。  
 2)2001 年度については、科学技術研究調査産業分類において調査対象区分の変更が行なわれた。  
 3)2002 年度については、日本標準産業分類の変更並びに科学技術研究調査産業分類の変更が行なわれた。  
 4)電気機械器具製品は、「家庭電器製品」と「その他の電気機械器具製品」を合わせたもの。  
 5)2001 年度以降の通信・電子・電気計測器製品は、「情報通信機械器具・電子部品」のこと。  
 資料: 総務省、「科学技術研究調査報告」  
 参照: 表 11-2-7



主要 6 産業の研究開発費を製品分野別に見てみると、業種によって本業製品、非本業製品にかかる金額の動向は様々であり、業種によって研究開発への取り組みに特徴があることが分かる。大きくタイプ分けをすると、研究開発費の大部分が本業分野であるもの(タイプ 1)と、本業分野と非本業分野がほぼ同程度、あるいは非本業分野の方が本業分野より優勢であるもの(タイプ 2)とに分けられる。

タイプ 1 に該当する主な業種としては、通信・電子・電気計測器工業(2002 年度以降では、電子応用・電気計測器工業、情報通信機械器具工業、電子部品・デバイス工業のこと)分野(図 11-2-8(A))、自動車工業分野(図 11-2-8(B))、医薬品工業分野(図 11-2-8(C))が挙げられる。通信・電子・電気計測器工業分野では、1981 年度には、本業・非本業の研究開発費は同程度であったが、以降、本業分野である通信・電子・電気計測器製品の研究開発費が大きく増加している。また、非本業分野の大部分を占めるのも、本業分野との関連が強い電気機械器具製品分野となっている。自動車工業分野、医薬品工業分野は、研究開発費のほとんどを本業分野の研究開発に向けている。両産業分野では、少なくとも自社内の研究開発に関しては、本業製品に集中していると解釈できる。

タイプ 2 に該当する主な業種としては、電気機械器具工業(2002 年度以降では、その他の電気機械器具工業のこと)分野(図 11-2-8(D))、機械工業分野(図 11-2-8(E))、精密機械工業分野(図 11-2-8(F))が挙げられる。電気機械器具工業分野

では、1981 年度には、本業・非本業の研究開発費は同程度であったが、以降、本業分野よりも非本業分野、特に通信・電子・電気計測器製品分野の研究開発費が大きく増加していた。しかし、非本業分野の研究開発費は、1997 年度からは減少しており、特に通信・電子・電気計測器製品分野の研究開発費が大幅に減少している。機械工業分野では、本業分野の研究開発費が非本業分野より優勢ではあるが、研究開発費総額に占める非本業分野の研究開発費の割合が増加しつつある。また、非本業分野の製品分野が多岐にわたるのも、機械工業分野の特徴の一つである。精密機械工業分野については、1980 年度代では本業分野のほうに優勢であったが、1989 年度以降逆転した。非本業分野についてみると、1992 年度までは一般機械器具製品分野の研究開発費の占める割合が大きかったのであるが、1993 年度以降、一般機械器具製品分野は急減し、替わって通信・電子・電気計測器製品分野が増加した。

また、(D)電気機械器具工業分野及び(F)精密機械工業分野で見られる特徴として、本業分野の研究開発費よりも非本業分野の研究開発費の合計値の方が、研究開発費総額の増減に大きく影響を及ぼしている。

(D)電気機械器具工業分野、(E)機械工業、(F)精密機械工業分野の非本業分野研究開発費に共通した傾向として、通信・電子・電気計測器製品の研究開発費の動向の影響が大きくなっていることが挙げられる。

【図 11-2-8】 産業分野別・製品分野別研究開発費の推移

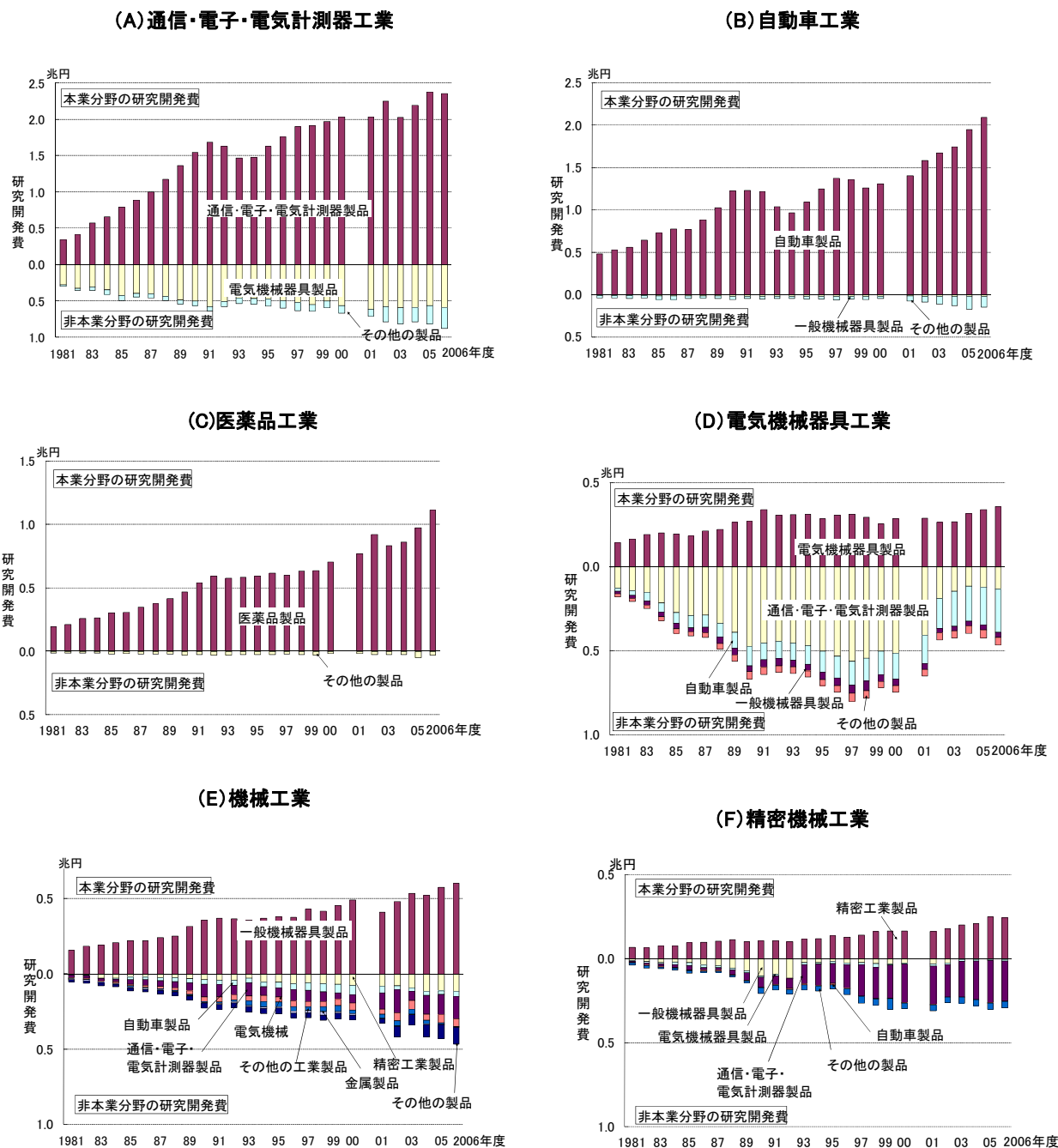

注: 1)対象は、資本金 1 億円以上の会社等(2001 年度以降は、企業等)。  
 2)2001 年度については、科学技術研究調査産業分類において調査対象区分の変更が行なわれた。  
 3)2002 年度については、日本標準産業分類の変更並びに科学技術研究調査産業分類の変更が行なわれた。  
 4)これに伴い、本表の 2002 年度の産業分類は、下記の通り 2001 年度の産業分類に表章している。  
 D: 電気機械器具工業←2002 年度以降では「その他の電気機械器具工業」  
 E: 通信・電子・電気計測器工業←2002 年度以降では「電子応用・電気計測器工業」+「情報通信機械器具工業」+「電子部品・デバイス工業」  
 5)電気機械器具製品は、「家庭電器製品」と「その他の電気機械器具製品」を合わせたもの。  
 6)2001 年度以降の通信・電子・電気計測器製品は、「情報通信機械器具・電子部品」のこと。  
 資料: 総務省、「科学技術研究調査報告」  
 参照: 表 11-2-8

### 11.3 日本の技術貿易

一般に、利用する権利<sup>(1)</sup>の対価を受け取って技術等を外国に居住する企業や個人に対して与えることを技術輸出といい、逆に、対価を支払って外国に居住する企業や個人からこれらの権利を受け取ることを技術輸入(技術導入)という。これらをあわせて技術貿易といい、そのデータは一国の技術水準を国際的に測るために重要である。具体的には、技術輸出額(受取額)の大きさ、あるいは、その技術輸入額(支払額)に対する比率(技術貿易収支比)が技術力を反映する指標として用いられる。また、技術貿易のデータは、技術知識の国際的な移動の状況を示す点でも重要である。

なお、近年、企業活動のグローバル化の進展に伴って、海外における系列会社間での技術貿易など企業グループ内での技術の移転が国家間の技術貿易として表れている面もあることに留意する必要がある。＜関連する章:第7章2節＞

#### 11.3.1 日本の産業別の技術貿易

##### (1) 技術貿易額

日本の全産業の技術貿易の輸出総額(対価受取総額)、輸入総額(対価支払総額)の推移を図11-3-1(A)に示す。技術輸出額は、1990年度代中ごろより著しく増加している。一方、技術輸入額は若干の増減はあるものの、全体として増加傾向となっている。2006年度の技術輸出総額は2兆3,782億円、技術輸入額は7,054億円であり、1兆6,728億円の輸出超過である。

2006年度の技術貿易について、主要産業別に見る(図11-3-1(B))。技術輸出額が多い産業は、自動車工業分野(1兆2,438億円、全産業に占める割合52.3%)、情報通信機械器具工業分野(2,392億円、同10.1%)、医薬品工業分野(2,383億円、同10.0%)で、これらで全技術輸出額の72.4%を占めている。技術輸入額については、情報通信機械器

具工業分野(3,180億円、同45.1%)が最も多く、次いで電子部品・デバイス工業(470億円、同6.7%)、機械工業分野(401億円、5.7%)と続いている。また、自動車工業分野については、技術輸出額は最も多いが、技術輸入額は少なく、124億円(全産業に占める割合1.8%)に過ぎない。

【図11-3-1】日本の技術貿易

(A)技術貿易額の推移(全産業)

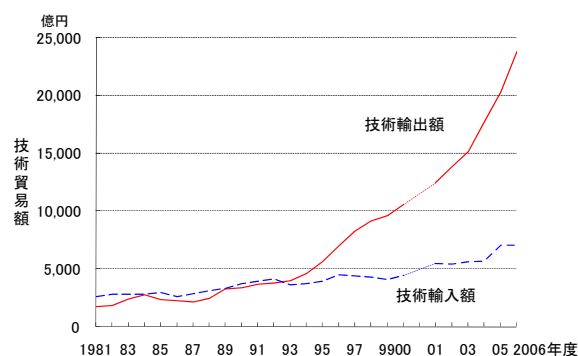

(B)2006年度における主要産業別の技術貿易額

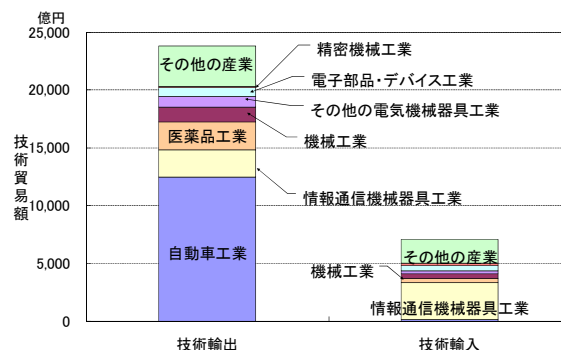

注:1)2001年度については科学技術研究調査産業分類において調査対象区分の変更が行われた。  
2)2002年度については日本標準産業分類の変更並びに科学技術研究調査産業分類の変更が行われた。「電気機械器具工業」は、「その他の電気機械器具工業」の値。「通信・電子・電気計測器工業」は、「電子応用・電気計測器工業」「情報通信機械器具工業」+「電子部品・デバイス工業」の値。  
3)技術貿易の対象は、特許、ノウハウや技術指導等。  
資料:総務省、「科学技術研究調査報告」  
参照:表11-3-1

(1) 特許権、実用新案権、商標権、著作権等の法律に基づいて与えられる知的財産権及び設計図、青写真、いわゆるノウハウ等の技術に関する権利を含む。

次に、全産業及び主要7産業の技術貿易収支比（技術輸出額÷技術輸入額、対数表示）の推移を示す（図11-3-2）。日本の技術貿易は、近年では技術輸出額の伸び率が技術輸入額の伸び率に比べて高いため、技術貿易収支比は年々上昇している。技術貿易収支比は、1993年度に初めて1を超え、それ以降は拡大を続けており、2006年度は3.4とな

っている。これまでの推移を見ると、収支比が1付近で留まっている状況が1980年度代中頃から1990年度代初めまで続いた。これは、この時期、日本の産業は、技術輸出額が増加する一方、海外からの技術の導入も増加したためである。1990年度代後半から、ようやく収支比が増加したことが、図から読み取れる。

【図11-3-2】日本の技術貿易収支比の推移

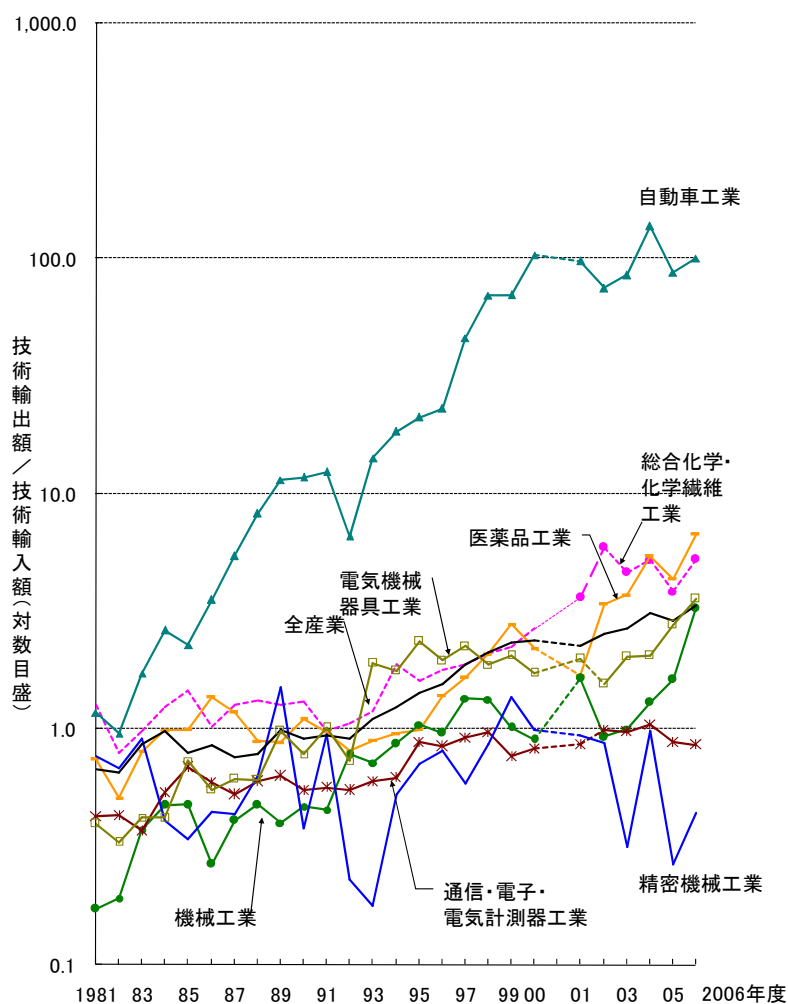

注：1)2001年度については、科学技術研究調査産業分類において調査対象区分の変更が行われた。  
 2)2002年度については、日本標準産業分類の変更並びに科学技術研究調査産業分類の変更が行われた。  
 3)技術貿易の対象は、特許、ノウハウや技術指導等。  
 4)技術貿易収支比：（技術輸出額）÷（技術輸入額）  
 資料：総務省、「科学技術研究調査報告」  
 参照：表11-3-2

【図 11-3-1】日本の技術貿易額

(C)主要産業の技術輸出額の推移

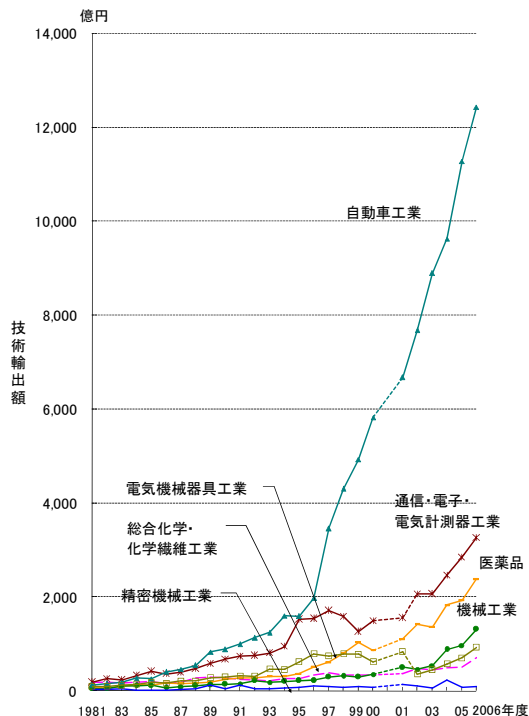

(D)主要産業の技術輸入額の推移

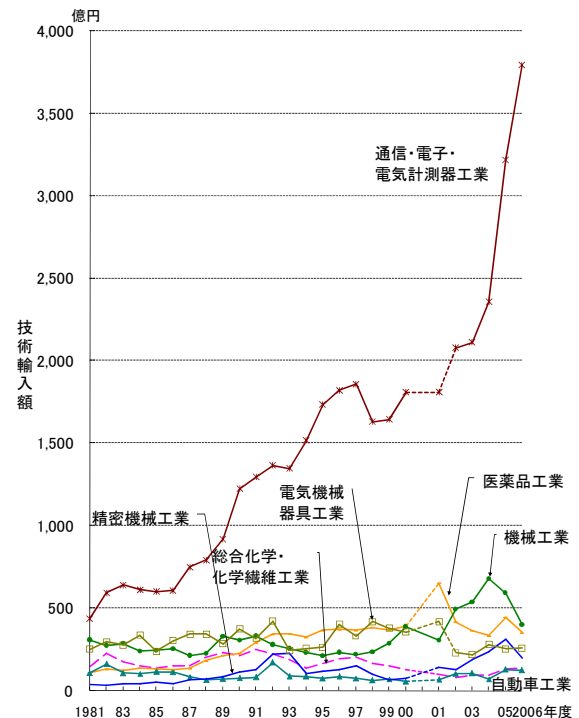

注: 1) 2001 年度については科学技術研究調査産業分類において調査対象区分の変更が行われた。  
 2) 2002 年度については日本標準産業分類の変更並びに科学技術研究調査産業分類の変更が行われた。「電気機械器具工業」は、「その他の電気機械器具工業」の値。「通信・電子・電気計測器工業」は、「電子応用・電気計測器工業」「情報通信機械器具工業」+「電子部品・デバイス工業」の値。  
 3) 技術貿易の対象は、特許、ノウハウや技術指導等。  
 資料: 総務省、「科学技術研究調査報告」  
 参照: 表 11-3-1

次に、主要 7 産業の技術輸出額の推移を図 11-3-1(C)に、また、技術輸入額の推移を図 11-3-1(D)に示す。先に示した図 11-3-2 と併せて技術貿易の動向を見ると、次のような産業ごとの特徴が浮かび上がる。

総合化学・化学繊維工業分野では、技術輸出額は 1990 年度代中頃まで 200 億円前後を推移していたが、1996 年度以降は 300 億円を超えている。一方、技術輸入額は年毎に増減はあるものの、150～200 億円で推移してきたが、近年では増加傾向である。貿易収支比は 1992 年度以降、1 以上の輸出超過となっており、2006 年度では 5.3 となっている。

医薬品工業分野では、1995 年度までは貿易収支比が 1 前後で推移していたが、1996 年度以降 1 を大きく超えてきた。これは、技術輸出額の増加率が技術輸入額の増加率を大きく上回っているため

である。2002 年度以降、技術輸入額が急減し、よって、貿易収支比は 2001 年度の 1.7 から増加し、2006 年度では、6.8 となっている。

機械工業分野では、技術貿易収支比は 1981 年度以降 1 以下であったが、ほぼ毎年増加し、1995 年度に初めて 1 を超えた。その後はおよそ 1 前後で推移していたが、2006 年度では技術輸出額の増加が影響してか 3.3 となっている。

電気機械器具工業(2002 年度以降では、その他の電気機械器具工業のこと)分野では、技術貿易収支比は 1991 年度に初めて 1 を超えた。それ以降 2 前後で推移しており、2006 年度では 3.6 となっている。

技術輸出額は順調に増加し、2002 年度以降は急激に増加している。一方、技術輸入額の伸びはゆるやかではあるが、増加している。

通信・電子・電気計測器工業(2002 年度以降では、電子応用・電気計測器工業、情報通信機械器具工業、電子部品・デバイス工業のこと)分野では、技術輸出額では自動車工業分野に次いで大きく、技術輸入額では他の産業を圧倒している。技術輸出額は 1998 年度、1999 年度に、技術輸入額は 1998 年度、1999 年度に大きく減少したが、その後は再び増加している。技術貿易収支比については、1981 年度以来、1 以下の輸入超過であったが、2004 年度には1を超えている。

自動車工業分野では、1981 年度に輸出超過になって以来、技術貿易収支比は大きく増加している。技術輸出額の増加は 1997 年度以降特に著しく、2006 年度においては、技術輸出額は技術輸入額の 100 倍と、大幅な輸出超過となっている。技術貿易収支比の推移を見ると、多くの産業が 1 付近で横ばい、または 1 以下であった 1980 年度代後半の時期でも、自動車工業分野は唯一 1 を超えていた。

精密機械工業分野では、技術輸出額、技術輸入額ともに比較的大きいものではないが、その増減が大きい。技術貿易収支比を見ると、1989 年度、1999 年度、2000 年度で 1 を超えているが、全体としては輸入超過となっている。

## (2) 技術貿易における資本関係

2006 年度の主要 9 産業の技術貿易について、資本関係に注目して見る(図 11-3-3(A))。「科学技術研究調査報告」では、技術輸出先または技術輸入元との資本関係について、出資比率が 50%を超える場合、親子会社という、と定義している。全産業における親子会社の割合は、技術輸出額で 73.9%、技術輸入額で 12.7%となっている。技術輸入額と技術輸出額とを比較すると、ほとんどの業種で技術輸出額での割合が高くなっている。技術輸出額についてみると、親子会社の割合が最も高いのは窯業分野であり、95.9%となっている。次いで、自動車工業分野(89.8%)、機械工業分野(78.9%)が続く。技術輸入額についてみると、親子会社の割合が最

も高いのは窯業分野であり、95.5%となっている。次いで電子応用・電気計測器工業分野(53.0%)、総合化学・化学繊維工業分野(43.9%)が続いている。

日本の技術貿易のうち技術輸出については、近年輸出額が大きく増加しているが、そのほとんどは自動車工業分野であり、技術輸出額の半数近くが親子会社間での取引であることが分かる。

図 11-3-3(A)で扱っている業種について、親子会社関係に寄らない技術貿易分を図 11-3-3(B)に示す。先に記載したものと反対の見方になるが、全産業における親子会社以外の割合は、技術輸出額で 26.1%、技術輸入額で 87.3%となっている。親子会社以外の総額を見ると、技術輸出額は 6,212 億円、技術輸入額は 6,161 億円であり、収支比は 1.01 となる。

業種ごとに見ていくと、技術輸出について金額の多い順では医薬品工業分野(1,356 億円)、自動車工業分野(1,271 億円)、情報通信機械器具工業分野(1,051 億円)となるが、それぞれの業種の技術輸出総額に占める親子会社以外の割合について見ると、その割合が最も高いのは総合化学・化学繊維業分野となる(65.8%、図 11-3-3(A) 参照)。技術輸入について金額の多い順では、情報通信機械器具工業分野(3,151 億円)、電子部品・デバイス工業(389 億円)となる。

各分野の技術輸入総額に占める親子会社以外の割合を見ると、情報通信機械器具工業、その他の電気機械器具工業分野分野が非常に高い(順に 99.1%、97.6%、図 11-3-3(A) 参照)。なお、技術輸入額において、その他の産業という区分の金額が多くなっている。ここには非鉄金属工業分野(110 億円)、サービス業分野(59 億円)等が含まれている。

【図 11-3-3】 産業分野別技術輸出及び技術輸入における資本関係の比較

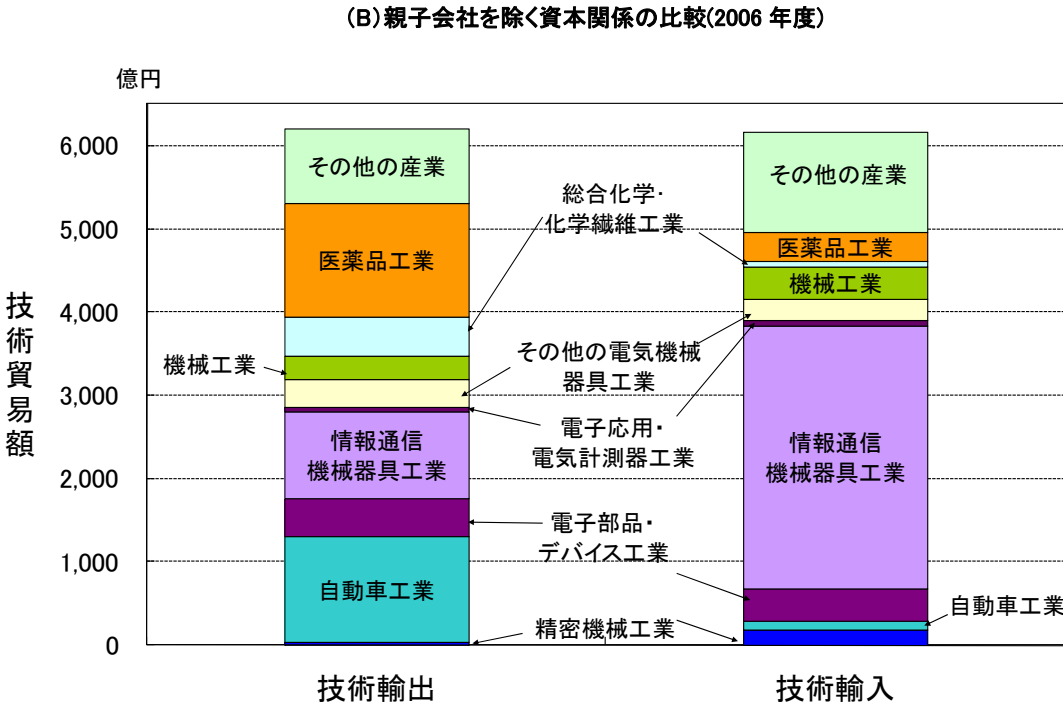
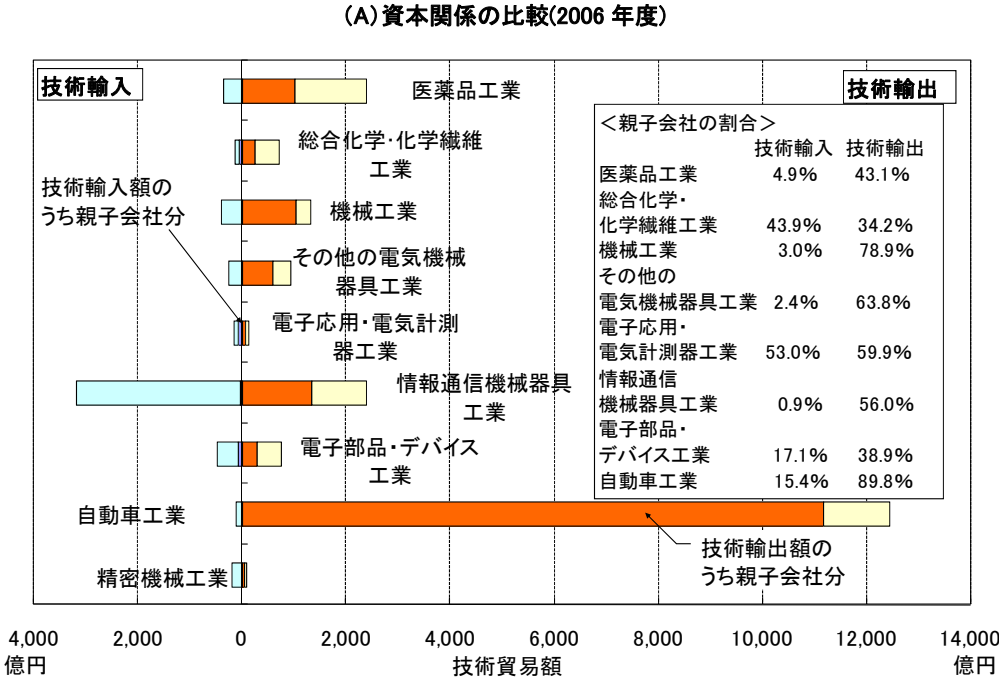

注: 特許、ノウハウや技術指導を対象とする。  
 親子会社とは、出資比率が 50%を超える場合。  
 資料: 総務省、「科学技術研究調査報告」  
 参照: 表 11-3-3



### (3) 日本の産業の相手先別の技術貿易

#### ① 技術輸出

20001 年度及び 2006 年度の技術輸出額を地域別・主要産業別に比較する(図 11-3-4(A))。2006 年度における全産業の技術輸出総額は、2 兆 3,782 億円である。うち北アメリカへの技術輸出額は 1 兆 933 億円であり、これは全体の 46.0%にあたる。続いてアジア(西アジアを除く。以下、この節において同じ)へは 7,648 億円(32.2%)、ヨーロッパへは 3,973 億円(16.7%)となっている。

2006 年度における北アメリカへの技術輸出額について産業別に見ると、自動車工業分野(64.5%)が圧倒的である。次いで、医薬品工業分野(13.8%)、通信・電子・電気計測器工業(電子応用・電気計測器工業、情報通信機械器具工業、電子部品・デバイス工業のこと)分野(7.5%)となっている。

北アメリカへの技術輸出額は、2001 年度から 2006 年度へ約 1.5 倍に増加しているが、これは、自動車工業分野の増加(約 1.4 倍増)や、医薬品工業分野の増加(約 2 倍増)が著しいためである。アジアへの技術輸出額のうち、最も多くを占める産業は、自動車工業分野(39.0%)である。次いで、通信・電子・電気計測器工業分野(25.3%)、電気機械器具工業分野(5.9%)となっている。アジアへの技術輸出額を 2001 年度と 2006 年度とで増加率を比較すると、ソフトウェア・情報処理業分野が最も大きい。ヨーロッパへの技術輸出額を 2001 年度と 2006 年度とで増加率を比較すると、ソフトウェア・情報処理業分野が最も大きい。

【図 11-3-4】 技術貿易額の地域別・主要産業別内訳

(A) 2001 年度及び 2006 年度における技術輸出額内訳の比較

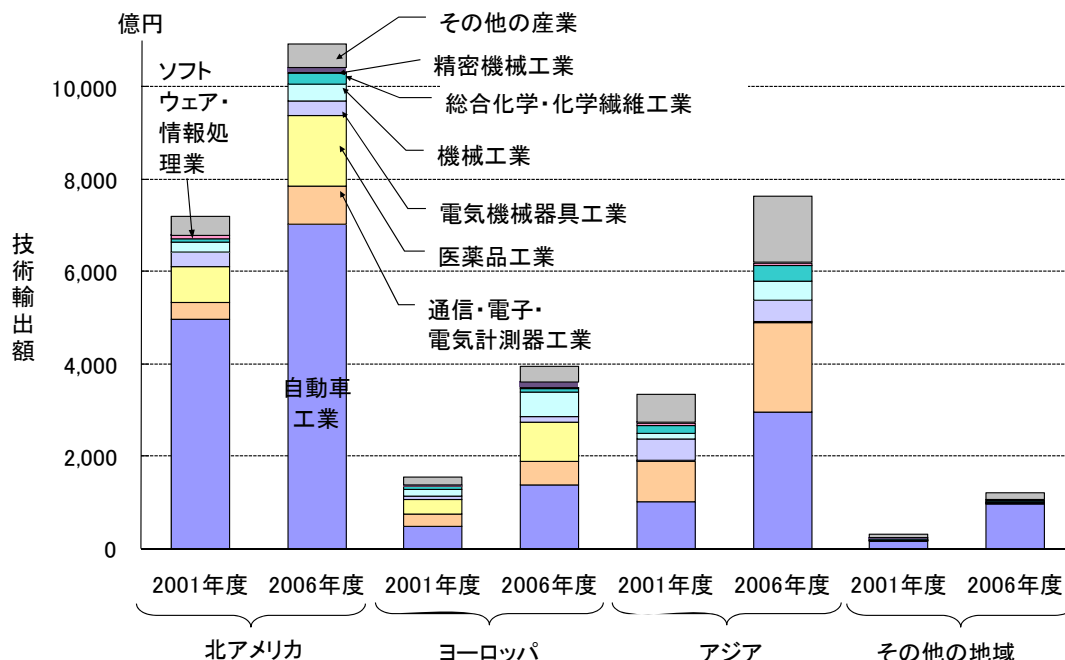

注: 1) 2001 年度と 2006 年度では、日本標準産業分類並びに科学技術研究調査産業分類が異なる。

2) 技術貿易の対象は、特許、ノウハウや技術指導等。

3) 各地域に含まれる国: <北アメリカ> アメリカ合衆国、カナダ、メキシコ、パナマ等。

<ヨーロッパ> イギリス、イタリア、オランダ、スイス、スウェーデン、スペイン、ロシア、デンマーク、ドイツ、ノルウェー、フランス、ルーマニア等。

<アジア(西アジアを除く)> インド、インドネシア、韓国、タイ、中国(台湾を含む。)、フィリピン、マレーシア等。

<その他の地域> 西アジア(イラク、イラン、サウディ・アラビア、トルコ等)、南アメリカ(コロンビア、アルゼンチン、ブラジル等)、アフリカ(エジプト、ナイジェリア、南アフリカ等)、オセアニア(オーストラリア、ニュージーランド等)

資料: 総務省、「科学技術研究調査報告」

参照: 表 11-3-4



## ② 技術輸入

2001 年度及び 2006 年度の技術輸入額を地域別・主要産業別に比較する(図 11-3-4(B))。2006 年度における全産業の技術輸入総額は、7,054 億円である。うち北アメリカからの技術輸入額は 5,165 億円、ヨーロッパからは 1,791 億円であり、この 2 地域で全体の 98.6%を占める。

北アメリカからの技術輸入額について産業別に見ると、最も多いのは通信・電子・電気計測器工業分野(59.7%)である。ソフトウェア・情報処理業分野(8.3%)となっている。北アメリカからの技術輸入額の 2001 年度から 2006 年度への増加分については、通信・電子・電気計測器工業分野の影響が大きい。

ヨーロッパからの技術輸入額のうち、最も多くを占める産業は、通信・電子・電気計測器工業分野(37.8%)である。次いで、医薬品工業分野(13.5%)となっている。ヨーロッパの技術輸入額の 2001 年度から 2006 年度への増加分についても、通信・電子・電気計測器工業分野の増加の影響が大きい。

【図 11-3-4】 技術貿易額の地域別・主要産業別内訳

(B)2001 年度及び 2006 年度における技術輸入額内訳の比較

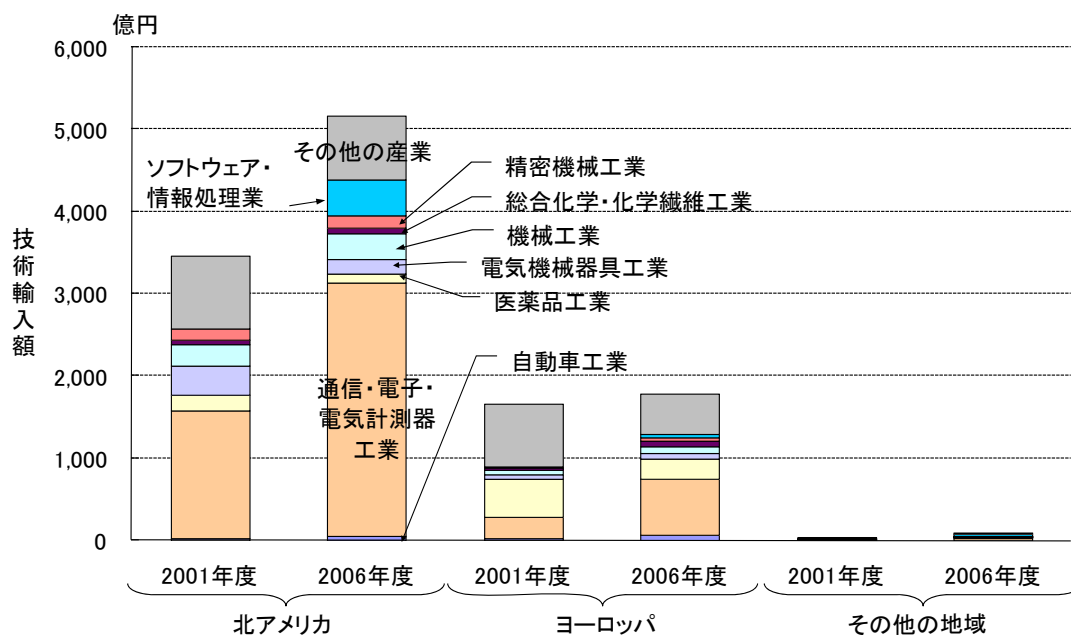

注:図 11-3-4 と同じ。  
資料:総務省、「科学技術研究調査報告」  
参照:表 11-3-4



## 科学技術指標報告書一覧

第 1 版 体系科学技術指標 (NISTEP REPORT No.19), 1991.09

第 2 版 科学技術指標 平成 6 年版 (NISTEP REPORT No.37), 1995.01

第 3 版 科学技術指標 平成 9 年版 (NISTEP REPORT No.50), 1997.05

第 4 版 科学技術指標 平成 12 年版 (NISTEP REPORT No.66), 2000.04

科学技術指標 平成 12 年版 統計集(2001 年改訂版) (NISTEP REPORT No.66-2), 2001.05

平成 12 年版 科学技術指標 データ集 改訂第 2 版(調査資料-88), 2002.10

第 5 版 科学技術指標 平成 16 年版 (NISTEP REPORT No.73), 2004.04

平成 16 年版 科学技術指標 2005 年改訂版(調査資料-117), 2005.04

科学技術指標 - 第 5 版に基づく 2006 年改訂版 - (調査資料-126), 2006.06

科学技術指標 - 第 5 版に基づく 2007 年改訂版 - (調査資料-140), 2007.07

## 作成分担

神田由美子	科学技術基盤調査研究室研究官	[データ更新・編集担当]
蛭原 弘子	科学技術基盤調査研究室研究官	[編集担当]
伊神 正貫	科学技術基盤調査研究室主任研究官	[第7章第2節 編集担当]
桑原 輝隆	科学技術基盤調査研究室長	[全体統括]

## 作成協力

最上 智一	科学技術基盤調査研究室(2008年1月～3月31日)(派遣)	[データ更新補助]
石橋 英二	科学技術基盤調査研究室室長補佐	
阪 彩香	科学技術基盤調査研究室研究員	
大竹 洋平	科学技術基盤調査研究室研究員	
富澤 宏之	OECD 科学技術産業局経済統計分析課主席行政官	
丹羽 富士雄	科学技術基盤調査研究室客員研究官	

## 参考資料(統計表等)



## 参考統計

参考統計 A 主要国の人口 .....	1
参考統計 B 主要国の労働人口 .....	1
参考統計 C 主要国の国内総生産(GDP) .....	2
参考統計 D 主要国の国内総生産のデフレーター .....	3
参考統計 E 主要国の購買力平価 .....	3

## 第 I 部 世界における科学技術の動向と日本の位置付け

## 第1章 科学技術の国際的動向

表 1-1-1 主要国の GDP 当たりの研究開発費の推移 .....	4
表 1-1-2 知識への投資 .....	4
表 1-2-1 科学論文の国際共著の進展:SCI に占める国際共著論文の割合の推移 .....	5
表 1-2-2 国境を越えた特許出願の増大:世界の特許出願件数の推移 .....	5
表 1-2-3 主要国の技術貿易額の推移 .....	6
表 1-2-4 OECD 加盟国全体のハイテク産業の貿易額の推移 .....	9
表 1-3 論文の共著形態の変化:論文共著形態別の SCI 収録論文数の推移 .....	10

## 第 2 章 日本のイノベーションシステムのパフォーマンス

表 2-1 各国における一人当たりの GDP の推移 .....	11
表 2-2 主要国における一人当たりの GDP の推移(OECD 全体を 100 とした指数) .....	15
表 2-3 主要国における製造業の貿易収支 .....	16
表 2-4 主要国におけるハイテクノロジー産業の貿易収支 .....	17
表 2-5 主要国におけるハイテクノロジー産業貿易額の推移 .....	23

## 第 II 部 知識基盤、人材、教育

## 第 3 章 知識社会における科学技術人材

表 3-1 知識への投資 .....	26
表 3-2-1 日本の年齢階級別人口構成比の推移と将来推計 .....	26
表 3-2-2 主要 5 か国における労働力人口と労働力率の推移 .....	27
表 3-2-3 日本と米国における 25 歳以上人口に占める .....	28
表 3-2-4 主要国の産業別従業者割合の推移 .....	28
表 3-2-5 日本の職業別就業者数の推移 .....	29
表 3-3-1 日本企業における計画的 OJT と Off-JT の実施率 .....	30
表 3-3-2 日本の社会人大学院生数の推移 .....	30

## 第 4 章 知識社会における研究者

表 4-1-1 主要国の研究者数 .....	30
表 4-1-2 労働力人口 1 万人当たりの研究者数の推移 .....	31
表 4-1-3 研究者数の変化 .....	32
表 4-1-4 主要産業別従業員 1 万人当たりの研究者数の推移 .....	34
表 4-1-5 製造業 主要業種別従業員 1 万人当たり研究者数の変化 .....	34
表 4-2-1 女性研究者数及び全体に占める割合の推移 .....	35

表 4-2-2 女性研究者数の全体に占める割合(国際比較) .....	35
表 4-2-3 外国人研究者数の推移と総研究者数に対する比率 .....	36
表 4-2-4 我が国の外国人研究者の国籍別分布(2006 年末現在) .....	36
表 4-2-5 米国 外国人科学工学分野博士号保持者(2003 年) .....	37
表 4-2-6 理工系大学院修了者数の推移 .....	38
表 4-2-7 理工系大学院における社会人学生の数と割合の推移 .....	38
表 4-2-8 理工系学位別無業者の割合の推移 .....	39
表 4-2-9 大学教員の自校出身者の占める割合 .....	40
表 4-2-10 研究者 新規採用(新卒)・転入者数 .....	40
表 4-2-11 転入研究者数の転入元別内訳(2007 年) .....	41
表 4-2-12 組織種別 研究者数に対する転入研究者数と比率 .....	41

## 第 5 章 学校教育における科学技術人材の育成

表 5-1-1 学校教育における学生・生徒等数の現状(2007 年度) .....	42
表 5-1-2 TIMSS 2003 数学の平均得点 .....	42
表 5-1-3 TIMSS 2003 理科の平均得点 .....	42
表 5-1-3 TIMSS 2003 理科の平均得点 .....	43
表 5-1-4 数学に対する意識 .....	43
表 5-1-5 理科に対する意識 .....	43
表 5-1-6 数学的リテラシー .....	44
表 5-1-7 科学的リテラシー .....	44
表 5-1-8 各国の学習到達度の平均得点と GDP との関連 .....	45
表 5-1-9 前回(2001 年度)と同一問題の通過比率(2003 年度) .....	46
表 5-1-10 問題ごとの設定通過率との比較(2001 年度、2003 年度) .....	46
表 5-1-11 理科を勉強する理由 .....	47
表 5-1-12 理科を勉強する目的 .....	47
表 5-1-13 理科の関連で好きなこと .....	48
表 5-1-14 理科の学習態度 .....	48
表 5-2-1 大学学部の延べ入学志願者数と倍率の推移 .....	49
表 5-2-2 大学学部の入学倍率及び延べ入学志願者数の構成比 .....	50
表 5-2-3 18 歳人口と大学入学者数の推移 .....	51
表 5-2-4 大学入学者数の推移 .....	52
表 5-2-5 女子の大学入学者数の推移 .....	53
表 5-2-6 学部卒業生の卒業後の進路 .....	54
表 5-2-7 学部卒業生の産業別の就職状況 .....	57
表 5-2-8 学部卒業生の職業別の就職状況 .....	60
表 5-3-1 専攻別入学者数の推移(修士課程) .....	63
表 5-3-2 専攻別入学者数の推移(博士課程) .....	64
表 5-3-3 大学院への進学率の推移 .....	65
表 5-3-4 修士課程修了者の産業別の就職状況 .....	66
表 5-3-5 博士課程修了者の産業別の就職状況 .....	71
表 5-3-6 博士課程修了者に占める無業者の割合の推移 .....	76
表 5-3-7 修士課程修了者の職業別の就職状況 .....	77
表 5-3-8 博士課程修了者の職業別の就職状況 .....	82
表 5-4-1 博士号授与数の推移 .....	87
表 5-4-2 博士号授与数の推移(課程博士／論文博士別) .....	88



表 5-4-3 人口 100 万人当たりの博士号取得者数の国際比較.....	89
--	----

### 第Ⅲ部 知識の生産

#### 第 6 章 研究開発システムの国際比較

表 6-1-1 主要国の研究開発費総額の推移.....	90
表 6-1-2 各国の GDP 当たりの研究開発費(2005 年).....	92
表 6-1-3 主要国の GDP 当たりの研究開発費の推移.....	92
表 6-1-4 主要国の研究者数の推移.....	93
表 6-1-5 主要国の人口当たりの研究者数の推移.....	94
表 6-1-6 主要国の労働人口当たりの研究者数の推移.....	94
表 6-1-7 主要国における部門別の研究開発費の負担割合及び使用割合.....	95
表 6-1-8 主要国における部門別の研究開発費の流れ.....	98
表 6-1-9 主要国における部門別の研究開発費の負担及び使用の内訳.....	100
表 6-1-10 EU-15 及び EU-25 における部門別の研究開発費の使用の内訳.....	107
表 6-1-11 主要国における研究者数の部門別内訳.....	108
表 6-2-1 主要国における研究者一人当たり研究開発費.....	109
表 6-2-2 日本の研究者一人当たり研究開発費の推移.....	109
表 6-2-3 主要国の性格別研究費の内訳.....	110
表 6-2-4 主要国の基礎研究費の部門別の割合の推移.....	112
表 6-2-5 日本の専門別・部門別研究者.....	114
表 6-2-6 主要国の研究者一人当たりの研究支援者数の推移.....	116
表 6-2-7 日本における研究者一人当たりの研究支援者数の推移.....	117

#### 第 7 章 研究開発のパフォーマンス

表 7-1-1 国・地域別論文発表数: 上位 25 か国・地域(2002~2006 年の合計).....	118
表 7-1-2 主要国・地域の論文発表数の変化(自然科学・工学).....	118
表 7-1-3 主要国の論文発表数及び論文発表数シェアの推移(自然科学・工学).....	119
表 7-1-4 主要国の論文被引用度の推移(自然科学・工学、1985~2005 年).....	120
表 7-1-5 主要国の論文の相対被引用度(RCI)の推移.....	121
表 7-1-6 主要国の分野別論文数割合の推移.....	122
表 7-1-7 日本と米国の論文における分野別の相対比較優位(RCA)の推移.....	123
表 7-2-1 世界の特許出願件数の推移.....	124
表 7-2-2 日本における特許出願・登録件数の推移.....	124
表 7-2-3 主要国への特許出願状況と主要国からの特許出願状況.....	125
表 7-2-4 日本や米国から海外の特許官庁へ出願される特許出願数(2005 年).....	127
表 7-2-5 主要国・機関における発明者国籍別の特許出願・登録件数シェア(2005 年).....	128
表 7-2-6 主要国別の米国特許登録件数及びシェアの推移.....	129
表 7-2-7 米国特許の被引用回数と相対被引用度(RCI)の推移.....	130
表 7-2-8 日本と米国の主要分野別の米国特許登録件数(2007 年).....	131
表 7-2-9 日本と米国の主要分野別の米国特許の被引用度(2003~2007 年).....	131
表 7-3-1 主要国の技術貿易額の推移.....	132
表 7-3-2 主要国の技術貿易収支比の推移.....	135
表 7-3-3 貿易額全体に対する技術貿易額の割合.....	135
表 7-3-4 日本と米国の技術貿易額の推移(親子会社間の技術貿易とそれ以外の技術貿易).....	136

## 第 8 章 知識生産の変容

表 8-1-1	SCI 収録論文における著者数別論文数の内訳の推移	137
表 8-1-2	分野別の 1 論文当たり平均著者数の推移	137
表 8-1-3	論文の共著形態の変化: 論文共著形態別の SCI 収録論文数の推移	138
表 8-1-4	主要 5 か国における論文数の論文共著形態別内訳の推移	139
表 8-1-5	分野別の論文共著形態別内訳の推移(全世界)	144
表 8-1-6	各国における国際共著の推移	147
表 8-2-1	米国特許に関する主要国のサイエンス・リンケージの推移	148
表 8-2-2	主要分野における日本と米国のサイエンス・リンケージ	149

## 第 9 章 政府の役割

表 9-1-1	主要国における政府の研究開発費負担割合の推移	150
表 9-1-2	主要国における政府負担研究開発費の支出先の内訳の推移	151
表 9-1-3	主要国政府の科学技術関係経費の推移	155
表 9-1-4	主要国政府の科学技術関係経費の対 GDP 比の推移	158
表 9-1-5	社会・経済的目的別の科学技術関係経費	159
表 9-1-6	日本の科学技術関係経費の総額と伸び率の推移	165
表 9-1-7	科学技術基本計画のもとでの科学技術関係経費の推移	166
表 9-1-8	科学技術関係経費の内訳(2007 年度)	166
表 9-1-9	省庁別の科学技術関係経費の推移	167
表 9-1-10	中央省庁と地方自治体の科学技術関係経費	168
表 9-2-1	主要国における政府研究機関の研究開発費使用額の推移	169
表 9-2-2	日本の政府研究機関の研究開発費使用額の推移	170
表 9-2-3	日本の政府研究機関の研究者一人当たりの研究開発費の推移	171
表 9-2-4	主要国における政府研究機関の研究者数の推移	172
表 9-2-5	日本の政府研究機関の研究者数の推移(実数(HC)値及び FTE 値)	173
表 9-2-6	日本の政府研究機関における専門別研究者数の推移	174

## 第 10 章 大学: 科学知識の生産と連携

表 10-1	主要国の研究開発費に占める大学部門の割合の推移	175
表 10-2-1	主要国における高等教育部門の研究開発費の推移	175
表 10-2-2	主要国における高等教育部門の負担部門別研究開発費(割合)の推移	177
表 10-2-3	主要国における高等教育部門の研究者数の推移	180
表 10-2-4	国公立大学別の研究開発費の使用の内訳	181
表 10-2-5	日本の大学等における研究者数の内訳(2007 年)	182
表 10-2-6	大学等の内部使用研究開発費の負担源別内訳の推移	183
表 10-2-7	大学等における費目別研究開発費の推移	184
表 10-2-8	大学等における研究開発費(学問分野別)の推移	184
表 10-2-9	大学等における研究者一人当たり研究開発費の推移	185
表 10-2-10	大学等における専門別研究者数の推移	186
表 10-2-11	大学等の研究者の博士号取得者数(2007 年)	187
表 10-2-12	大学等の本務教員数の学歴区分別・専門分野別内訳(2004 年度)	187
表 10-2-13	大学等における研究者一人当たり研究支援者数の推移	188
表 10-3-1	大学等における受け入れ研究開発費の支出源別割合の推移	189

表 10-3-2 大学等における内部使用研究費のうち企業(会社)から受け入れた金額.....	189
--	-----

## 第 11 章 産業部門における研究開発

表 11-1-1 主要国の産業部門における研究開発費.....	190
表 11-1-2 主要国における産業部門の性格別研究開発費.....	192
表 11-1-3 主要国における産業部門の費目別研究開発費の推移(全産業).....	194
表 11-1-4 主要国における全産業及び産業分野別の研究開発費.....	197
表 11-1-5 主要国における産業部門の研究者数の推移.....	200
表 11-1-6 研究者数一人当たりの研究開発費(全産業).....	202
表 11-2-1 日本の産業部門の研究開発費及び全産業の企業数の推移.....	203
表 11-2-2 日本の産業部門の費目別研究開発費の推移(全産業).....	205
表 11-2-3 日本の産業部門別研究者数の推移(全産業).....	206
表 11-2-4 日本の製造業部門における専門別研究者数の推移.....	208
表 11-2-5 研究者一人当たりの研究開発費の推移.....	210
表 11-2-6 研究集約度の推移.....	212
表 11-2-7 製品分野別研究開発費の推移(全産業).....	216
表 11-2-8 産業分野別・製品分野別研究開発費の推移.....	217
表 11-3-1 日本の技術貿易額の推移.....	220
表 11-3-2 日本の技術貿易収支比の推移.....	222
表 11-3-3 産業分野別技術輸出及び技術輸入における資本関係の比較(2006 年度).....	223
表 11-3-4 技術貿易額の地域別・主要産業別内訳.....	224



## 参考統計 A 主要国の人口

(単位:千人)

年	日 本	米 国	ドイツ	フランス	イギリス	中 国	韓 国	EU-15	EU-25
1981	117,902	229,966	61,682	55,419	56,357	1,000,720	38,723	341,053	-
1982	118,728	232,188	61,638	55,751	56,291	1,016,540	39,326	341,779	-
1983	119,536	234,307	61,423	56,049	56,316	1,030,080	39,910	342,292	-
1984	120,305	236,348	61,175	56,321	56,409	1,043,570	40,406	342,773	-
1985	121,049	238,466	61,024	56,600	56,554	1,058,510	40,806	343,382	-
1986	121,660	240,651	61,066	56,886	56,684	1,075,070	41,214	344,125	-
1987	122,239	242,804	61,077	57,192	56,804	1,093,000	41,622	344,843	-
1988	122,745	245,021	61,450	57,519	56,916	1,110,260	42,031	345,962	-
1989	123,205	247,342	62,063	57,859	57,076	1,127,040	42,449	347,427	-
1990	123,611	250,132	63,254	58,171	57,237	1,143,330	42,869	349,511	-
1991	124,101	253,493	79,984	58,459	57,439	1,158,230	43,296	367,272	-
1992	124,567	256,894	80,594	58,745	57,585	1,171,710	43,748	368,865	-
1993	124,938	260,255	81,179	58,995	57,714	1,185,170	44,195	370,342	-
1994	125,265	263,436	81,422	59,210	57,862	1,198,500	44,642	371,367	-
1995	125,570	266,557	81,661	59,419	58,025	1,211,210	45,093	372,313	446,838
1996	125,859	269,667	81,896	59,624	58,164	1,223,890	45,525	373,285	447,731
1997	126,157	272,912	82,052	59,831	58,314	1,236,260	45,954	374,225	448,587
1998	126,472	276,115	82,029	60,047	58,475	1,247,610	46,287	375,044	449,316
1999	126,667	279,295	82,087	60,348	58,684	1,257,860	46,617	376,136	450,298
2000	126,926	282,403	82,188	60,751	58,886	1,267,430	47,008	377,978	452,063
2001	127,291	285,335	82,340	61,182	59,113	1,276,270	47,357	379,685	453,634
2002	127,435	288,216	82,482	61,616	59,322	1,284,530	47,622	381,682	455,929
2003	127,619	291,089	82,520	62,042	59,554	1,292,270	47,859	383,905	458,069
2004	127,687	293,908	82,501	62,445	59,834	1,299,880	48,039	386,215	460,334
2005	127,768	296,639	82,464	62,818	60,218	1,307,560	48,138	388,483	462,581
2006	127,770	299,801	82,366	63,195	60,533	1,314,098	48,297	-	-

注:a:このデータは前年度までのデータとの継続性が損なわれている。

<ドイツ>1990 年までは旧西ドイツ、1991 年以降は統一ドイツ。

資料:<日本>総務省統計局、「人口推計」年報(web サイト)

<米国>The Executive Office of the President, “Economic Report of the President 2007”(web サイト)

<ドイツ、フランス、イギリス、韓国、EU>OECD, “Main Science and Technology Indicators 2007/2”

<中国>中華人民共和国国家統計局、中国統計年鑑 2001、2006(web サイト)2006 年値は OECD, “Main Science and Technology Indicators 2007/2”

## 参考統計 B 主要国の労働人口

(単位:千人)

年	日 本	米 国	ドイツ	フランス	イギリス	中 国	韓 国	EU-15	EU-25
1981	56,610	108,670	28,305	23,672	26,740	-	14,683	146,966	-
1982	57,770	110,204	28,558	23,899	26,678	-	15,032	148,056	-
1983	58,070	111,550	28,605	23,969	26,610	-	15,118	148,958	-
1984	58,650	113,544	28,298	24,118	27,235	-	14,997	149,888	-
1985	58,710	115,461	28,434	24,162	27,486	-	15,592	150,663	-
1986	59,550	117,834 a	28,768	24,318	27,491	-	16,116	151,759	-
1987	60,610	119,865	29,036	24,442	27,943	-	16,873	154,071	-
1988	61,360	121,669	29,220	24,540	28,345	-	17,305	155,723	-
1989	62,630	123,869	29,624	24,720	28,764	-	18,023	157,147	-
1990	63,680	125,840 a	30,771	24,824	28,909	-	18,539	159,650	-
1991	65,040	126,346	39,577	24,984	28,545	658,432	19,109	168,511	-
1992	65,660	128,105	39,490	25,087	28,306	665,159	19,499	168,210	-
1993	66,070	129,200	39,557	25,139	28,103	672,281	19,806	166,947	-
1994	65,870	131,056 a	39,492	25,312	28,052	679,314	20,353	167,344	-
1995	66,100	132,304	39,376	25,348	28,024	685,846	20,845	167,788	201,649
1996	66,630	133,943	39,550	25,611	28,134	695,028	21,288	169,009	202,832
1997	67,260	136,297 a	39,804	25,758	28,252	703,968	21,782	170,190	204,059
1998	67,170	137,673 a	40,131	26,027	28,223	712,080	21,428	171,974	205,828
1999	67,150	139,368 a	39,614	26,324	28,508	719,690	21,666	173,043	206,941
2000	67,380	142,583 a	39,533	26,606	28,740	726,800	22,134	174,864	208,890
2001	66,990	143,734	39,686	26,838	28,774	737,060	22,471	175,759	209,832
2002	66,220	144,863	39,641	27,095	29,030	745,100	22,921	177,418	211,463
2003	66,070	146,510 a	39,507	27,366	29,235	752,320	22,957	178,960	212,792
2004	65,760	147,401 a	39,948	27,429	29,369	760,270	23,417	180,718	214,682
2005	65,800	149,320 a	41,040	27,475	29,557	766,640	23,743	183,276	217,463
2006	65,980	151,428 a	41,521	27,587	29,942	772,470	23,978	185,596	219,692
2007	66,270	-	41,348	27,563	30,376	-	24,216	187,289	-

注:a:このデータは前年度までのデータとの継続性が損なわれている。

b:各国資料に基づいた OECD 事務局の見積もり・算出。

資料:<日本>総務省、労働力調査労働力人口各年12月値(Web サイト)

<米国>Bureau of Labor Statistics, U.S. Department of Labor, Current Population Survey (Web サイト)

<ドイツ、フランス、イギリス、中国、EU、韓国>OECD, “Main Science and Technology Indicators 2007/2”

## 参考統計 C 主要国の国内総生産(GDP)

## (A)各国通貨

年	日本 (10億円)	米国 (10億ドル)	ドイツ (10億ユーロ)	フランス (10億ユーロ)	イギリス (10億ポンド)	中国 (10億元)	韓国 (10億ウォン)	EU-15 (10億ドル)	EU-25 (10億ドル)
1981	261,914.3	3,128.4	825.8	500.8	253.2	489.2	48,672.7	3,468.4	-
1982	274,572.2	3,255.0	860.2	574.4	277.2	532.3	55,721.7	3,715.5	-
1983	286,278.2	3,536.7	898.3	636.6	303.0	596.3	65,559.0	3,928.8	-
1984	306,809.3	3,933.2	942.0	693.1	324.6	720.8	75,126.3	4,175.9	-
1985	327,433.2	4,220.3	984.4	743.9	355.3	901.6	84,061.0	4,414.7	-
1986	341,920.5	4,462.8	1,037.1	802.4	381.8	1,027.5	98,110.2	4,643.1	-
1987	359,508.9	4,739.5	1,065.1	845.2	420.2	1,205.9	115,164.3	4,907.2	-
1988	386,736.1	5,103.8	1,123.3	911.2	469.0	1,504.3	137,111.5	5,293.6	-
1989	414,742.9	5,484.4	1,200.7	980.5	514.9	1,699.2	154,753.4	5,696.5	-
1990	449,997.1	5,803.1	1,306.7	1,033.0	558.2	1,866.8	186,690.9	6,092.5	-
1991	472,261.4	5,995.9	1,534.6	1,070.0	587.1	2,178.1	226,007.6	6,547.3	-
1992	483,837.5	6,337.7	1,646.6	1,107.8	612.0	2,692.3	257,525.4	6,778.0	-
1993	480,661.5	6,657.4	1,694.4	1,114.7	642.7	3,533.4	290,675.6	6,906.3	-
1994	487,017.5	7,072.2	1,780.8	1,154.7	681.0	4,819.8	340,208.3	7,247.9	-
1995	496,457.3	7,397.7	1,848.5	1,194.6	719.7	6,079.4	398,837.7	7,588.3	8,239.7
1996	508,432.8	7,816.9	1,876.2	1,227.3	765.2	7,117.7	448,596.4	7,890.9	8,587.9
1997	513,306.4	8,304.3	1,915.6	1,267.4	811.2	7,897.3	491,134.8	8,249.7	8,986.8
1998	503,304.4	8,747.0	1,965.4	1,323.7	860.8	8,440.2	484,102.8	8,625.1	9,396.8
1999	499,544.2	9,268.4	2,012.0	1,368.0	906.6	8,967.7	529,499.7	8,937.4	9,738.4
2000	504,118.8	9,817.0	2,062.5	1,441.4	953.2	9,921.5	578,664.5	9,539.7	10,395.3
2001	493,644.7	10,128.0	2,113.2	1,497.2	997.0	10,965.5	622,122.6	10,018.4	10,922.4
2002	489,875.2	10,469.6	2,143.2	1,548.6	1,048.8	12,033.3	684,263.5	10,470.1	11,441.0
2003	493,747.5	10,960.8	2,163.8	1,594.8	1,110.3	13,582.3	724,675.0	10,820.1	11,846.6
2004	498,490.6	11,685.9	2,211.2	1,660.2	1,176.5	15,987.8	779,380.5	11,363.4	12,471.7
2005	503,844.7	12,433.9	2,244.6	1,717.9	1,226.0	18,308.5	810,515.9	11,850.1	13,033.5
2006	511,877.0	13,194.7	2,322.2	1,792.0	1,290.0	-	847,876.4	12,492.5	13,773.2
2007	-	-	2,433.1	1,864.8	1,362.0	-	893,783.5	13,165.6	-

## (B)OECD 購買力平価換算

年	日本 (10億円)	米国 (10億ドル)	ドイツ (10億円)	フランス (10億円)	イギリス (10億円)	中国 (10億元)	韓国 (10億円)	EU-15 (10億円)	EU-25 (10億円)
1981	261,914.3	683,320.8	170,485.0	126,887.8	110,811.9	62,408.8	25,563.0	757,592.0	-
1982	274,572.2	684,487.4	173,434.2	132,745.8	115,200.4	69,530.2	28,022.3	781,331.2	-
1983	286,278.2	732,351.5	180,413.7	137,462.7	122,056.9	78,844.1	31,775.7	813,549.7	-
1984	306,809.3	810,058.3	191,330.0	144,040.5	129,322.0	93,779.3	35,447.7	860,049.0	-
1985	327,433.2	862,781.3	200,447.1	149,830.3	136,779.2	109,000.7	38,733.5	902,517.6	-
1986	341,920.5	907,358.6	208,364.7	156,108.4	144,548.2	120,687.9	43,561.8	944,021.8	-
1987	359,508.9	940,402.1	211,976.9	160,474.5	151,595.3	135,254.2	48,537.2	973,674.5	-
1988	386,736.1	986,574.7	221,565.5	169,036.3	160,186.2	151,606.2	54,112.0	1,023,258.2	-
1989	414,742.9	1,044,964.7	235,356.5	180,159.0	167,423.1	160,995.3	59,094.7	1,085,382.8	-
1990	449,997.1	1,090,129.7	253,840.5	189,323.9	172,738.1	171,398.2	66,057.2	1,144,494.7	-
1991	472,261.4	1,120,268.0	297,430.6	196,967.0	175,503.1	192,873.6	74,384.6	1,223,290.3	-
1992	483,837.5	1,176,346.8	309,030.1	202,983.0	178,599.2	224,597.5	80,039.2	1,258,062.6	-
1993	480,661.5	1,214,329.7	308,441.3	202,111.4	183,734.1	254,643.0	85,398.4	1,259,729.5	-
1994	487,017.5	1,264,516.4	316,821.1	206,673.9	191,747.3	288,221.6	92,774.3	1,295,928.0	-
1995	496,457.3	1,289,744.6	320,982.2	210,162.8	196,374.9	318,002.5	100,769.9	1,322,982.1	1,436,536.8
1996	508,432.8	1,329,771.9	322,064.9	211,529.8	203,381.0	347,837.0	107,209.9	1,342,365.0	1,460,926.4
1997	513,306.4	1,397,796.4	326,020.5	219,253.1	215,365.6	382,529.5	112,868.0	1,388,608.4	1,512,677.0
1998	503,304.4	1,456,576.7	331,591.7	228,176.4	222,581.3	412,409.6	105,163.4	1,436,273.3	1,564,791.0
1999	499,544.2	1,501,805.2	334,717.1	231,134.7	225,300.0	438,071.2	113,655.3	1,448,164.7	1,577,956.5
2000	504,118.8	1,521,075.4	330,134.2	237,585.8	232,226.2	464,008.5	119,734.7	1,478,111.5	1,610,684.5
2001	493,644.7	1,513,497.9	330,664.2	243,720.2	237,998.0	496,261.0	122,798.8	1,497,116.5	1,632,211.2
2002	489,875.2	1,505,256.3	327,453.3	246,286.0	240,487.1	530,046.3	127,803.3	1,505,322.4	1,644,916.9
2003	493,747.5	1,531,092.2	329,974.8	237,754.9	242,336.0	578,615.7	127,243.3	1,511,440.6	1,654,821.4
2004	498,490.6	1,569,720.2	331,867.8	237,746.9	250,456.7	629,974.1	131,827.2	1,526,401.1	1,675,275.7
2005	503,844.7	1,610,824.2	325,998.0	241,386.5	245,102.9	688,100.3	133,097.3	1,535,187.7	1,688,504.3
2006	511,877.0	1,642,265.1	327,698.8	244,286.6	246,631.6	-	138,487.3	1,554,871.8	1,714,262.0
2007	-	-	335,501.8	247,517.1	250,894.5	-	143,960.8	1,588,494.1	-

注：＜日本＞各年とも年度データである。

1993 年度以前は 93SNA 平成 7 年基準のデータ、1994 年度以降は 93SNA 平成 12 年基準のデータ。

＜ドイツ＞1990 年までは旧西ドイツ、1991 年以降は統一ドイツ。

＜中国＞各年とも年度データである。

資料：＜日本＞内閣府経済社会総合研究所、「SNA(国民経済計算)需要項目別時系列表(93SNA)」(web サイト)

＜米国＞Bureau of Economic Analysis, “National Economic Accounts”(web サイト)

＜ドイツ、フランス、イギリス、韓国、EU＞OECD, “Main Science and Technology Indicators 2007/2”

＜中国＞中華人民共和国国家統計局、中国統計年鑑 2006(web サイト)

## 参考統計 D 主要国の国内総生産のデフレーター

年	日 本	米 国	ドイツ	フランス	イギリス	中 国	韓 国
1981	82.7	59.0	66.9	53.0	44.2	—	33.0
1982	84.5	62.6	69.9	59.4	47.6	—	35.2
1983	86.5	65.1	71.9	65.1	50.2	—	37.3
1984	89.3	67.5	73.3	69.8	52.5	—	39.6
1985	91.3	69.6	74.9	73.7	55.5	—	41.5
1986	92.9	71.2	77.1	77.5	57.4	—	43.8
1987	93.1	73.1	78.1	79.7	60.4	—	46.2
1988	93.8	75.6	79.4	82.2	64.2	—	49.8
1989	96.0	78.5	81.7	84.9	69.1	—	52.6
1990	98.3	81.6	84.5	87.1	74.3	—	58.2
1991	101.2	84.4	87.1 a	89.3	79.2	53.5	64.4
1992	102.9	86.4	91.4	91.2	82.4	57.7	69.3
1993	103.4	88.3	94.9	92.7	84.6	67.2	73.7
1994	103.5	90.2	97.1	93.9	86.0	81.1	79.5
1995	103.0	92.0	98.9	95.1	88.3	96.7	85.3
1996	102.4	93.8	99.4	96.7	91.3	103.2	89.7
1997	103.0	95.4	99.7	97.6	94.0	103.9	93.9
1998	103.0	96.4	100.3	98.5	96.5	102.2	99.3
1999	101.7	97.8	100.6	98.6	98.7	99.8	99.2
2000	100.0	100.0	100.0	100.0	100.0	100.0	100.0
2001	98.7	102.4	101.2	101.9	102.2	101.8	103.5
2002	97.2	104.2	102.6	104.4	105.3	103.1	106.4
2003	95.6	106.4	103.8	106.3	108.6	106.2	109.3
2004	94.6	109.4	105.0	108.0	111.3	113.4	112.3
2005	93.4	113.0	105.7	109.9	113.9	119.8	112.0
2006	92.6	116.5	106.3	112.4	116.9	123.3	111.6
2007	92.1 b	119.6 b	108.3	114.9 b	120.6 b	—	112.6 b

注: <ドイツ> 1990 年までは旧西ドイツ、1991 年以降は統一ドイツ。

a: このデータは前年度までのデータと継続性が損なわれている。

b: 各国資料に基づいた OECD 事務局の見積もり・算出。

資料: OECD, “Main Science and Technology Indicators 2008/1”

## 参考統計 E 主要国の購買力平価

年	日 本 [円/円]	米 国 [円/ドル]	ドイツ [円/ユーロ]	フランス [円/ユーロ]	イギリス [円/ポンド]	中 国 [円/元]	韓 国 [円/ウォン]
1981	1.0000	218.4250	206.4509	253.3933	437.7255	127.5847	0.5252
1982	1.0000	210.2880	201.6184	231.0857	415.5889	130.6137	0.5029
1983	1.0000	207.0720	200.8458	215.9249	402.8638	132.2299	0.4847
1984	1.0000	205.9540	203.1105	207.8244	398.3636	130.1036	0.4718
1985	1.0000	204.4360	203.6215	201.4148	385.0019	120.8965	0.4608
1986	1.0000	203.3160	200.9051	194.5608	378.6145	117.4558	0.4440
1987	1.0000	198.4180	199.0150	189.8737	360.7600	112.1639	0.4215
1988	1.0000	193.3020	197.2469	185.5106	341.5230	100.7831	0.3947
1989	1.0000	190.5340	196.0226	183.7358	325.1433	94.7459	0.3819
1990	1.0000	187.8530	194.2637	183.2712	309.4778	91.8148	0.3538
1991	1.0000	186.8390	193.8164	184.0778	298.9424	88.5493	0.3291
1992	1.0000	185.6110	187.6754	183.2290	291.8412	83.4207	0.3108
1993	1.0000	182.4030	182.0389	181.3151	285.8981	72.0676	0.2938
1994	1.0000	178.8010	177.9114	178.9800	281.5764	59.7997	0.2727
1995	1.0000	174.3440	173.6494	175.9273	272.8388	52.3084	0.2527
1996	1.0000	170.1150	171.6599	172.3556	265.8047	48.8696	0.2390
1997	1.0000	168.3220	170.1941	172.9928	265.4921	48.4380	0.2298
1998	1.0000	166.5230	168.7163	172.3841	258.5761	48.8624	0.2172
1999	1.0000	162.0350	166.3604	168.9625	248.5199	48.8499	0.2146
2000	1.0000	154.9430	160.0651	164.8330	243.6211	46.7682	0.2069
2001	1.0000	149.4370	156.4785	162.7854	238.7173	45.2565	0.1974
2002	1.0000	143.7740	152.7885	159.0420	229.3046	44.0484	0.1868
2003	1.0000	139.6880	152.4978	149.0800	218.2625	42.6008	0.1756
2004	1.0000	134.3260	150.0849	143.2047	212.8780	39.4033	0.1691
2005	1.0000	129.5510	145.2365	140.5108	199.9244	37.5837	0.1642
2006	1.0000	124.4640	141.1156	136.3242	191.1889	35.9619	0.1633
2007	1.0000	120.6550	137.8914	132.7338	184.2061	—	0.1611

注: 2007 年の値は各国資料に基づいた OECD 事務局の見積もり・算出。

資料: OECD, “Main Science and Technology Indicators 2008/1”

表 1-1-1 主要国の GDP 当たりの研究開発費の推移

(単位: %)									
年	日 本	米 国	ドイツ	フランス	イギリス	中 国	韓 国	EU-15	EU-25
1981	2.28	2.31	2.35	1.90	2.38	-	0.60	1.63	-
1982	2.38	2.48	2.42	1.99	-	-	0.82	-	-
1983	2.51	2.54	2.43	2.03	2.20	-	0.95	1.68	-
1984	2.57	2.60	2.43	2.12	-	-	1.11	1.72	-
1985	2.72	2.72	2.60	2.17	2.21	-	1.37	1.81	-
1986	2.69	2.69	2.63	2.15	2.22	-	1.55	1.83	-
1987	2.74	2.67	2.74	2.19	2.15	-	1.63	1.87	-
1988	2.75	2.62	2.73	2.19	2.10	-	1.71	1.86	-
1989	2.85	2.59	2.71	2.23	2.12	-	1.75	1.87	-
1990	2.91	2.62	2.61	2.32	2.11	-	1.72	1.89	-
1991	2.92	2.68	2.47	2.32	2.05	0.73	1.84	1.85	-
1992	2.87	2.61	2.35	2.33	2.02	0.74	1.94	1.82	-
1993	2.85	2.49	2.28	2.38	2.05	0.70	2.12	1.82	-
1994	2.79	2.39	2.18	2.32	2.01	0.64	2.32	1.78	-
1995	2.90	2.48	2.19	2.29	1.95	0.57	2.37	1.76	1.68
1996	2.97	2.52	2.19	2.27	1.89	0.57	2.42	1.76	1.68
1997	3.07	2.55	2.24	2.19	1.81	0.64	2.48	1.76	1.68
1998	3.21	2.59	2.27	2.14	1.80	0.65	2.34	1.77	1.69
1999	3.21	2.64	2.40	2.16	1.87	0.76	2.25	1.82	1.74
2000	3.23	2.73	2.45	2.15	1.86	0.90	2.39	1.84	1.76
2001	3.35	2.74	2.46	2.20	1.83	0.95	2.59	1.87	1.78
2002	3.40	2.64	2.49	2.23	1.83	1.07	2.53	1.88	1.79
2003	3.40	2.64	2.52	2.17	1.79	1.13	2.63	1.88	1.78
2004	3.40	2.57	2.49	2.15	1.73	1.23	2.85	1.85	1.76
2005	3.54	2.60	2.48	2.13	1.78	1.34	2.98	1.87	1.77
2006	3.61	2.60	-	2.12	-	-	3.23	-	-

注: 研究開発費は表 6-1-1 と同じ。GDP は参考統計 C と同じ。

資料: 研究開発費は表 6-1-1 と同じ。GDP は参考統計 C と同じ。

表 1-1-2 知識への投資

(単位: %)					
順位	国名	対GDP比率			
		研究開発	ソフトウェア	高等教育	計
1	米国	2.74	1.46	2.36	6.56
2	スウェーデン(a)	3.98	1.54	0.93	6.44
3	フィンランド(b)	3.49	1.31	1.11	5.92
4	日本	3.31	1.19	0.83	5.33
5	デンマーク(a)	2.58	1.36	1.16	5.10
6	OECD	2.41	1.08	1.42	4.91
7	カナダ	2.02	0.83	1.60	4.45
8	フランス	2.20	1.16	0.95	4.31
9	オーストラリア	1.81	0.99	1.14	3.94
10	ドイツ	2.54	0.64	0.73	3.90
11	オランダ(a)	1.84	1.10	0.80	3.75
12	EU-15	2.02	0.80	0.79	3.62
13	イギリス(a)	1.80	1.01	0.70	3.50
14	オーストリア(a)	2.21	0.67	0.54	3.43
15	ベルギー(a)	1.92	0.59	0.90	3.41
16	スペイン	1.12	0.64	0.92	2.68
17	イタリア(a)	1.14	0.57	0.68	2.38
18	アイルランド(a)	1.19	0.19	0.89	2.27
19	ギリシャ(a)	0.64	0.26	0.96	1.85
20	ポルトガル(a)	0.78	0.13	0.83	1.74

注: 1) 各国とも 2004 年値であるが、(a)は 2003 年値である。

2) ベルギー、オランダ、オーストラリアは 1998-2003 年のデータである。

3) OECD はギリシャ、オーストラリア、およびオーストリアを除く。

4) EU-15 は報告国のグループからギリシャを除く。

資料: OECD, “STI Scoreboard 2007”



表 1-2-1 科学論文の国際共著の進展:SCIに占める国際共著論文の割合の推移

(単位:%)				
年	国際共著	国内機関間 共著	単一機関内 共著	単著
1981	5.3	24.6	44.8	23.5
1982	5.6	25.6	44.4	22.7
1983	5.9	26.1	44.0	22.3
1984	6.5	27.5	43.7	21.1
1985	6.7	27.5	43.4	20.8
1986	7.2	28.5	43.4	19.4
1987	7.8	29.5	42.9	18.5
1988	8.2	30.0	42.5	17.9
1989	8.8	30.9	42.5	16.7
1990	9.4	31.3	41.8	16.3
1991	10.4	32.1	40.3	16.0
1992	11.6	32.1	40.0	15.4
1993	12.3	32.7	39.2	14.9
1994	13.1	33.1	38.5	14.5
1995	13.9	34.0	37.8	13.6
1996	14.8	34.8	37.1	12.7
1997	15.8	35.3	36.2	12.1
1998	16.5	35.7	35.5	11.7
1999	17.4	36.2	34.5	11.4
2000	17.9	36.5	33.7	11.3
2001	18.8	37.3	32.7	10.6
2002	19.4	37.8	32.1	10.2
2003	19.9	38.6	31.4	9.6
2004	20.3	39.5	30.9	8.9
2005	20.6	40.1	30.4	8.3
2006	21.1	40.7	29.8	7.9
2007	21.9	41.4	28.9	7.3

注:1)自然科学のみ。

2)単著と共著以外に著者数不明の論文があるため、合計しても100%にはならない。

資料: Thomson ISI, “Science Citation Index, Compact Disk Edition”に基づき、科学技術政策研究所が集計。

表 1-2-2 国境を越えた特許出願の増大:世界の特許出願件数の推移

(単位:万件)				
年	総数	居住者からの 直接出願	非居住者から の直接出願	PCT出願
1985	92.2	64.1	27.4	0.7
1986	93.4	66.1	26.4	1.0
1987	97.9	69.8	27.0	1.1
1988	99.6	69.6	28.8	1.1
1989	100.6	68.7	30.4	1.5
1990	98.2	66.5	29.8	1.9
1991	88.4	60.5	25.7	2.2
1992	94.2	64.5	26.8	2.8
1993	94.0	65.9	25.1	3.0
1994	93.8	64.9	25.2	3.7
1995	103.8	69.7	25.1	9.0
1996	107.4	70.1	26.3	10.9
1997	112.9	72.1	26.0	14.7
1998	117.4	73.6	27.8	15.9
1999	124.4	77.5	27.2	19.6
2000	137.5	85.6	29.3	22.5
2001	142.8	86.1	29.5	27.2
2002	142.7	86.0	27.5	29.3
2003	147.1	89.3	29.1	28.7
2004	149.8	90.9	29.1	29.9
2005	160.2	95.1	32.2	32.9

注:居住者からの出願とは、第1番目の出願人が、自らが居住している国・広域に直接出願すること。

非居住者からの出願とは、出願人が、自らが居住していない国・広域に直接出願すること。

PCT出願とはPCT国際特許出願を通じた出願のこと。

資料:WIPO, “Statistics on Patents”(Last update: December 14, 2007)

表 1-2-3 主要国の技術貿易額の推移

## (A)各国通貨

技術輸出額								
年	日本 (100万円)	米国 (100万ドル)	ドイツ* (100万ユーロ)	フランス* (100万ユーロ)	イギリス (100万ポンド)	ベルギー* (100万ユーロ)	イタリア* (100万ユーロ)	スイス (100万スイスフラン)
1981	175,106	7,284	1,079	750	480	572	116	-
1982	184,921	5,603 a	1,262	855	502	662	112	-
1983	240,887	5,778	1,487	952	615	757	116	-
1984	277,512	6,177	1,603	1,207	766 a	907	150	-
1985	234,220	6,678	1,763	1,224	809	1,022	142	2,138
1986	224,078	8,113	3,191 a	1,203	719	1,124	169	2,077
1987	215,575	10,183	3,541	1,235	861 a	1,023	201	2,037
1988	246,255	12,146	3,633	1,343	966	1,150	429	2,335
1989	329,348	13,818	4,220	1,507	1,152	1,578	365	2,617
1990	339,352	16,634	5,234 a	1,574	1,162	1,562	437	2,594
1991	370,552	17,819	5,331	1,498	1,323	1,647	904	2,784
1992	377,691	20,841	5,810	1,624	1,799	1,902	2,083 a	3,047
1993	400,362	21,695	6,098	1,568	1,972	2,144	2,168	3,432
1994	462,128	26,712	6,768	1,577	2,437	2,309	2,119	3,493
1995	562,077	30,289	7,791	1,651	2,673	2,748 a	2,567	3,297 a
1996	703,033	32,470	8,308	1,867	7,898 a	3,308	2,536	3,364
1997	831,563	33,228	10,944	1,930	8,551	3,990	3,000	4,174
1998	916,098	35,626	12,078	2,330	10,114	4,471	2,719	5,480
1999	960,800	39,670	12,156	2,586	11,054	5,157	3,163	4,326
2000	1,057,853	43,233	14,743	2,976	10,793	6,048	3,046	5,754
2001	1,246,814	47,442	16,289	3,572	12,520	6,371	2,999	9,440
2002	1,386,769	52,650	17,588	3,846	13,121	4,193	3,164	7,276
2003	1,512,189	56,364	20,600	4,597	14,417	4,586	2,754	6,831
2004	1,769,428	63,178	23,057	-	16,150	4,886	3,110	9,430
2005	2,028,286	69,600	26,612	-	16,942	5,606	3,430	12,201
2006	2,378,176	75,380 p	27,354 p	-	16,525 p	6,042 p	3,960 p	11,083 p

技術輸入額								
年	日本 (100万円)	米国 (100万ドル)	ドイツ* (100万ユーロ)	フランス* (100万ユーロ)	イギリス (100万ポンド)	ベルギー* (100万ユーロ)	イタリア* (100万ユーロ)	スイス (100万スイスフラン)
1981	259,632	650	1,709	821	397	669	335	-
1982	282,613	795 a	1,778	997	415	829	418	-
1983	279,280	943	2,010	1,055	482	879	471	-
1984	281,447	1,168	2,081	1,347	731 a	1,106	511	-
1985	293,173	1,170	2,484	1,457	719	1,178	538	572
1986	260,577	1,401	3,584 a	1,446	653	1,300	546	602
1987	283,245	1,857	3,972	1,587	951 a	1,438	527	586
1988	312,195	2,601	4,297	1,689	1,054	1,652	792	628
1989	329,925	2,528	5,382	1,817	1,264	2,052	736	871
1990	371,907	3,135	5,735 a	2,081	1,536	2,090	759	1,019
1991	394,661	4,035	6,771	2,109	1,305	2,015	1,516	1,069
1992	413,908	5,161	7,954	2,253	1,663	2,121	2,673 a	1,260
1993	362,974	5,032	8,538	2,202	1,767	2,321	2,850	1,273
1994	370,693	5,852	8,380	2,153	2,075	2,456	2,872	1,509
1995	391,715	6,919	9,650	2,274	2,237	2,254 a	2,891	1,895 a
1996	451,169	7,837	10,862	2,473	4,906 a	2,486	3,080	1,904
1997	438,400	9,161	13,132	2,699	4,960	3,083	3,208	1,864
1998	430,054	11,235	14,594	2,810	5,751	3,641	3,243	2,424
1999	410,296	13,107	16,153	2,975	5,738	4,036	3,979	3,502
2000	443,287	16,468	19,771	2,870	5,515	4,563	3,805	9,013
2001	548,379	18,963	23,501	3,012	5,967	5,169	3,844	6,679
2002	541,713	22,381	23,085	2,977	5,704	3,714	3,180	8,539
2003	563,764	23,443	20,625	2,865	6,400	3,635	3,362	7,900
2004	567,643	28,336	20,829	-	7,623	4,261	3,278	11,329
2005	703,707	31,376	23,616	-	8,177	4,407	3,661	13,573
2006	705,388	35,479 p	25,462 p	-	8,383 p	4,748 p	3,181 p	15,568 p

## (C)購買力平価

年	ベルギー [円/ユーロ]	イタリア [円/ユーロ]	スイス [円/スイスフラン]
1981	253.9826	516.3712	106.8093
1982	241.1560	449.3333	102.2802
1983	233.7156	398.9827	102.0059
1984	228.5838	371.7581	101.8062
1985	223.6718	348.8669	101.8615
1986	221.2361	329.5235	100.5519
1987	218.0418	311.9780	98.6663
1988	215.2584	294.6677	96.7962
1989	210.0706	283.9553	96.2779
1990	209.1904	268.3614	94.5886
1991	209.2262	256.6470	92.3574
1992	205.7772	249.8129	92.0233
1993	198.9128	241.9138	90.3432
1994	194.9847	233.7268	89.3112
1995	191.5868	221.5299	88.1861
1996	186.7344	210.5384	87.8693
1997	184.7662	206.5301	88.8712
1998	180.2197	206.0928	88.6704
1999	175.9338	198.0868	86.5572
2000	173.7029	189.4169	83.6174
2001	168.8554	185.1760	81.3041
2002	166.2127	170.1467	81.1824
2003	159.2794	163.7608	78.7418
2004	150.0849	154.2204	76.7139
2005	144.2661	148.0583	74.4118
2006	139.0659	143.3917	73.0423
2007	135.7199	139.0035	72.1189

注: a: このデータは前年度までのデータとの継続性が損なわれている。

p: 暫定値。

\*: Pre-EMU ユーロは、地域の総計を作成するとき、横断的な比較を行なうときには使用しない。

購買力平価換算は参考統計E、他の国は(C)を使用した。

<日本>特許、ノウハウや技術指導を対象とする。

1996 年、2001 年については、調査の対象となる業種に追加が行われたため、非連続である。

<米国>ロイヤリティとライセンスのみ。

<ドイツ>1990 年までは旧西ドイツ、1991 年以降は統一ドイツ。

1985 年までは、特許、ライセンス、商標、意匠を対象とする。1986 年からは、更に技術サービス、コンピュータサービス、産業分野の研究開発を含む。

<フランス>定義不明。

<イギリス>1984 年から石油企業の分を含む。

1996 年から特許、発明、ライセンス、商標、意匠、技術に関連したサービス及び研究開発を含む。

<イタリア>1992 年から研究開発、技術的な研究、人材養成、技術者や専門家の派遣及び、技術指導を含む。1991 年までは海外への研究開発活動は除く。

<ベルギー>2001 年までルクセンブルクを含む。2002 年以降ベルギーのみの値。

<スイス>経常取引や収益、技術的なサービス、つまり特許とライセンスの売買に基づく取引高のみならず、その使用に付与する使用料や税金も含まれる。

資料: <日本>総務省、「科学技術研究調査報告」

<米国、ドイツ、フランス、イギリス、ベルギー、イタリア、スイス>OECD, “Main Science and Technology Indicators 2007/2”

## (B)OECD 購買力平価換算

(単位:100万円)

技術輸出額								
年	日 本	米 国	ドイツ*	フランス*	イギリス	ベルギー*	イタリア*	スイス
1981	175,106	1,591,008	222,822	190,146	210,108	145,329	60,106	-
1982	184,921	1,178,244 <sup>a</sup>	254,422	197,601	208,626	159,742	50,370	-
1983	240,887	1,196,462	298,718	205,647	247,761	176,853	46,322	-
1984	277,512	1,272,178	325,667	250,865	305,147 <sup>a</sup>	207,440	55,615	-
1985	234,220	1,365,224	358,964	246,592	311,467	228,570	49,609	217,780
1986	224,078	1,649,503	641,189 <sup>a</sup>	233,959	272,224	248,692	55,558	208,846
1987	215,575	2,020,490	704,752	234,589	310,614 <sup>a</sup>	223,100	62,832	200,983
1988	246,255	2,347,846	716,638	249,122	329,911	247,655	126,442	226,019
1989	329,348	2,632,799	827,157	276,945	374,565	331,428	103,644	251,959
1990	339,352	3,124,747	1,016,796 <sup>a</sup>	288,451	359,613	326,714	117,140	245,363
1991	370,552	3,329,284	1,033,177	275,804	395,501	344,533	231,906	257,123
1992	377,691	3,868,319	1,090,394	297,564	525,022	391,326	520,385 <sup>a</sup>	280,395
1993	400,362	3,957,233	1,110,073	284,284	563,791	426,389	524,445	310,058
1994	462,128	4,776,132	1,204,105	282,180	686,202	450,161	495,361	311,964
1995	562,077	5,280,705	1,352,902	290,544	729,298	526,481 <sup>a</sup>	568,556	290,723 <sup>a</sup>
1996	703,033	5,523,634	1,426,151	321,771	2,099,325 <sup>a</sup>	617,717	533,841	295,610
1997	831,563	5,593,003	1,862,605	333,842	2,270,223	737,217	619,570	370,904
1998	916,098	5,932,548	2,037,756	401,638	2,615,239	805,762	560,366	485,931
1999	960,800	6,427,928	2,022,277	436,937	2,747,139	907,290	626,489	374,403
2000	1,057,853	6,698,651	2,359,840	490,543	2,629,402	1,050,555	577,021	481,101
2001	1,246,814	7,089,590	2,548,879	581,469	2,988,740	1,075,778	555,343	767,503
2002	1,386,769	7,569,701	2,687,245	611,692	3,008,706	696,930	538,293	590,707
2003	1,512,189	7,873,374	3,141,455	685,321	3,146,690	730,455	451,030	537,870
2004	1,769,428	8,486,448	3,460,508	-	3,437,979	733,315	479,610	723,443
2005	2,028,286	9,016,750	3,865,035	-	3,387,119	808,756	507,796	907,914
2006	2,378,176	9,382,096 <sup>p</sup>	3,860,077 <sup>p</sup>	-	3,159,397 <sup>p</sup>	840,236 <sup>p</sup>	567,831 <sup>p</sup>	809,542 <sup>p</sup>

(単位:100万円)

技術輸入額								
年	日 本	米 国	ドイツ*	フランス*	イギリス	ベルギー*	イタリア*	スイス
1981	259,632	141,976	352,886	207,985	173,777	169,864	172,778	-
1982	282,613	167,179 <sup>a</sup>	358,437	230,462	172,469	199,918	187,597	-
1983	279,280	195,269	403,780	227,801	194,180	205,529	187,841	-
1984	281,447	240,554	422,774	280,002	291,204 <sup>a</sup>	252,768	190,043	-
1985	293,173	239,190	505,775	293,421	276,816	263,485	187,830	58,265
1986	260,577	284,846	719,964 <sup>a</sup>	281,354	247,235	287,496	179,788	60,532
1987	283,245	368,462	790,428	301,386	343,083 <sup>a</sup>	313,522	164,506	57,818
1988	312,195	502,779	847,550	313,272	359,965	355,564	233,377	60,788
1989	329,925	481,670	1,055,072	333,848	410,981	431,044	208,849	83,858
1990	371,907	588,919	1,114,141 <sup>a</sup>	381,461	475,358	437,124	203,606	96,386
1991	394,661	753,895	1,312,234	388,128	390,120	421,528	389,077	98,730
1992	413,908	957,938	1,492,770	412,797	485,332	436,474	667,625 <sup>a</sup>	115,949
1993	362,974	917,852	1,554,248	399,201	505,182	461,696	689,430	115,007
1994	370,693	1,046,343	1,490,898	385,272	584,271	478,805	671,240	134,771
1995	391,715	1,206,286	1,675,717	399,988	610,340	431,837 <sup>a</sup>	640,509	167,095 <sup>a</sup>
1996	451,169	1,333,191	1,864,570	426,235	1,304,038 <sup>a</sup>	464,222	648,521	167,294
1997	438,400	1,541,998	2,234,989	466,977	1,316,841	569,634	662,569	165,620
1998	430,054	1,870,886	2,462,246	484,365	1,487,071	656,180	668,277	214,910
1999	410,296	2,123,793	2,687,219	502,646	1,426,007	710,069	788,088	303,140
2000	443,287	2,551,601	3,164,647	473,071	1,343,570	792,606	720,693	753,660
2001	548,379	2,833,774	3,677,402	490,310	1,424,426	872,813	711,816	543,047
2002	541,713	3,217,806	3,527,123	473,389	1,307,954	617,314	541,135	693,216
2003	563,764	3,274,706	3,145,267	427,114	1,396,880	578,980	550,629	622,021
2004	567,643	3,806,262	3,126,119	-	1,622,769	639,512	505,473	869,084
2005	703,707	4,064,792	3,429,906	-	1,634,782	635,781	542,101	1,009,962
2006	705,388	4,415,858 <sup>p</sup>	3,593,087 <sup>p</sup>	-	1,602,737 <sup>p</sup>	660,285 <sup>p</sup>	456,129 <sup>p</sup>	1,137,144 <sup>p</sup>

表 1-2-4 OECD 加盟国全体のハイテク産業の貿易額の推移

## (A)輸出

(単位:100万ドル)

年	医薬品	オフィス機器・ コンピューター	電子機器	医用・精密・ 光学機器	航空宇宙	合計
1981	12,376.3	24,554.4	46,618.3	35,725.6	31,878.0	151,152.6
1982	13,563.4	26,154.1	46,891.4	34,148.5	31,407.5	152,164.9
1983	12,782.6	31,680.3	51,127.7	34,939.4	29,647.5	160,177.5
1984	13,014.0	40,065.7	60,730.0	37,382.9	29,430.4	180,623.0
1985	14,032.6	44,565.7	62,537.1	41,429.3	32,331.3	194,896.0
1986	18,159.9	53,872.3	76,700.4	51,277.2	35,422.1	235,431.9
1987	21,621.5	67,347.2	89,072.7	59,910.8	40,353.2	278,305.4
1988	24,371.3	79,597.0	107,248.7	68,913.6	52,417.2	332,547.8
1989	25,245.4	83,337.7	113,440.2	72,375.6	66,188.7	360,587.6
1990	31,213.7	94,103.2	132,860.1	84,178.0	80,104.7	422,459.7
1991	34,821.4 a	96,710.4 a	141,652.0 a	88,810.1 a	91,925.0 a	453,918.9 a
1992	42,387.6	102,435.6	154,373.1	96,582.1	93,920.5	489,698.9
1993	44,420.4	108,081.0	169,192.8	96,412.7	81,371.2	499,478.1
1994	50,347.3	125,534.3	223,237.4	107,151.6	78,464.3	584,734.9
1995	74,805.2 a	171,089.7 a	269,456.8 a	121,318.0 a	83,400.9 a	720,070.6 a
1996	81,613.5	178,840.9	265,374.0	128,568.7	93,369.5	747,766.6
1997	87,262.4	198,695.5	292,248.6	136,440.4	103,960.8	818,607.7
1998	101,633.6	198,592.5	301,581.8	139,346.5	129,902.2	871,056.6
1999	109,340.4	211,242.7	343,813.8	149,571.8	132,001.3	945,970.0
2000	113,618.0	240,019.4	433,432.9	166,822.6	127,352.8	1,081,245.7
2001	136,043.7	218,164.4	355,972.3	165,699.6	140,768.5	1,016,648.5
2002	168,871.5	197,234.8	350,024.2	168,976.3	136,013.2	1,021,120.0
2003	202,938.6	210,225.2	378,761.6	199,249.7	135,069.6	1,126,244.7
2004	244,953.6	235,402.1	453,663.6	242,621.3	149,522.3	1,326,162.9
2005	274,035.2	240,132.8	486,654.8	268,723.5	161,429.2	1,430,975.5

## (B)輸入

(単位:100万ドル)

年	医薬品	オフィス機器・ コンピューター	電子機器	医用・精密・ 光学機器	航空宇宙	合計
1981	8,852.1	22,695.9	40,801.4	27,939.1	22,914.3	123,202.8
1982	8,904.7	24,729.9	41,143.7	26,861.6	20,822.1	122,462.0
1983	9,457.6	30,448.3	45,538.8	27,493.4	20,572.7	133,510.8
1984	9,937.6	40,006.4	57,373.7	30,454.9	20,130.0	157,902.6
1985	10,793.9	44,410.7	60,167.3	33,260.7	23,061.3	171,693.9
1986	14,398.1	54,835.0	73,823.1	42,893.0	27,162.0	213,111.2
1987	17,595.1	70,492.4	88,325.6	50,681.6	28,581.2	255,675.9
1988	20,893.7	84,909.7	107,782.0	58,641.3	39,720.6	311,947.3
1989	21,128.1	93,115.2	116,309.8	64,403.7	47,647.7	342,604.5
1990	26,549.7	107,977.8	133,637.3	75,238.6	59,695.9	403,099.3
1991	30,334.6 a	112,502.5 a	142,008.1 a	79,795.9 a	66,285.4 a	430,926.5 a
1992	37,142.9	124,734.4	153,983.8	87,251.2	62,933.8	466,046.1
1993	38,831.2	130,995.1	163,639.7	84,628.3	53,690.3	471,784.6
1994	44,750.8	154,571.9	208,659.8	98,296.4	57,859.3	564,138.2
1995	68,706.7 a	206,824.2 a	244,450.2 a	107,188.3 a	58,045.1 a	685,214.5 a
1996	74,228.7	218,832.9	251,759.4	115,682.5	66,781.3	727,284.8
1997	79,707.4	238,128.4	266,219.2	119,677.3	72,190.3	775,922.6
1998	91,337.1	253,834.6	282,109.5	124,974.2	88,680.0	840,935.4
1999	101,893.0	278,818.2	327,587.6	136,020.0	97,646.0	941,964.8
2000	107,791.9	305,250.1	427,443.1	151,904.1	102,062.9	1,094,452.1
2001	127,541.6	270,529.2	359,666.3	151,577.2	100,444.5	1,009,758.8
2002	165,757.9	262,520.6	339,139.9	154,551.1	96,070.2	1,018,039.7
2003	200,853.6	290,307.6	374,884.9	178,922.7	96,192.5	1,141,161.3
2004	238,044.3	337,275.6	465,337.9	210,690.0	110,009.3	1,361,357.1
2005	266,664.5	355,476.5	504,164.8	230,333.7	115,283.5	1,471,923.0

注:a:このデータは前年度までのデータとの継続性が損なわれている。

資料:OECD, "Main Science and Technology Indicators 2007/2"

表 1-3 論文の共著形態の変化: 論文共著形態別の SCI 収録論文数の推移

## (A) 論文数

(単位:件数)

年	全体	論文共著形態						著者数 不明
		単著	計	共著			共著形態 不明	
				単一機関内 共著	国内機関間 共著	国際共著		
1981	389,301	91,619	296,148	174,321	95,598	20,465	5,764	1,534
1982	402,030	91,289	309,486	178,499	102,958	22,575	5,454	1,255
1983	416,541	92,750	322,055	183,095	108,828	24,753	5,379	1,736
1984	368,813	77,674	289,687	161,050	101,479	24,040	3,118	1,452
1985	439,355	91,265	346,755	190,819	121,018	29,634	5,284	1,335
1986	437,217	84,880	350,801	189,731	124,454	31,492	5,124	1,536
1987	428,868	79,468	348,261	183,831	126,553	33,244	4,633	1,139
1988	453,376	81,238	371,202	192,858	136,001	36,961	5,382	936
1989	462,223	77,106	384,181	196,481	142,633	40,467	4,600	936
1990	476,512	77,686	397,933	199,377	149,335	44,817	4,404	893
1991	483,592	77,534	404,974	195,000	155,186	50,438	4,350	1,084
1992	511,876	79,024	431,878	204,922	164,239	59,188	3,529	974
1993	505,838	75,469	428,952	198,377	165,574	62,246	2,755	1,417
1994	532,621	77,361	453,596	204,885	176,532	69,610	2,569	1,664
1995	543,620	73,795	468,243	205,643	184,921	75,657	2,022	1,582
1996	549,282	69,543	478,090	203,765	191,000	81,334	1,991	1,649
1997	551,041	66,427	482,666	199,269	194,365	87,145	1,887	1,948
1998	575,126	67,519	505,697	203,972	205,350	94,613	1,762	1,910
1999	586,324	66,595	517,831	201,999	212,220	101,815	1,797	1,898
2000	592,095	67,087	523,205	199,426	216,036	105,747	1,996	1,803
2001	604,485	63,981	538,800	197,701	225,536	113,759	1,804	1,704
2002	596,018	60,676	533,906	191,039	225,371	115,738	1,758	1,436
2003	648,686	62,589	584,595	203,379	250,353	129,098	1,765	1,502
2004	621,998	55,115	565,493	192,469	245,532	126,043	1,449	1,390
2005	703,805	58,236	643,844	214,220	282,312	145,296	2,016	1,725
2006	685,156	54,299	629,444	204,070	278,937	144,606	1,831	1,413
2007	690,381	50,192	638,930	199,750	285,695	150,884	2,601	1,259

## (B) 割合

(単位: %)

年	論文共著形態			
	単著	共著		
		単一機関内 共著	国内機関間 共著	国際共著
1981	23.5	44.8	24.6	5.3
1982	22.7	44.4	25.6	5.6
1983	22.3	44.0	26.1	5.9
1984	21.1	43.7	27.5	6.5
1985	20.8	43.4	27.5	6.7
1986	19.4	43.4	28.5	7.2
1987	18.5	42.9	29.5	7.8
1988	17.9	42.5	30.0	8.2
1989	16.7	42.5	30.9	8.8
1990	16.3	41.8	31.3	9.4
1991	16.0	40.3	32.1	10.4
1992	15.4	40.0	32.1	11.6
1993	14.9	39.2	32.7	12.3
1994	14.5	38.5	33.1	13.1
1995	13.6	37.8	34.0	13.9
1996	12.7	37.1	34.8	14.8
1997	12.1	36.2	35.3	15.8
1998	11.7	35.5	35.7	16.5
1999	11.4	34.5	36.2	17.4
2000	11.3	33.7	36.5	17.9
2001	10.6	32.7	37.3	18.8
2002	10.2	32.1	37.8	19.4
2003	9.6	31.4	38.6	19.9
2004	8.9	30.9	39.5	20.3
2005	8.3	30.4	40.1	20.6
2006	7.9	29.8	40.7	21.1
2007	7.3	28.9	41.4	21.9

注: 自然科学のみ。

資料: Thomson ISI, "Science Citation Index, Compact Disk Edition"に基づき、科学技術政策研究所が集計。

表 2-1 各国における一人当たりの GDP の推移

(A)名目値:OECD 購買力平価換算

(単位:ドル)										
年	ルクセンブルク	米 国	ノルウェー	アイルランド	スイス	デンマーク	オーストリア	カナダ	オランダ	オーストラリア
1981	14,149 E	13,501	10,636	6,954 E	15,346 E	10,866	11,437	12,418	10,798	11,476
1982	15,172 E	13,907	11,257	7,465 E	15,970 E	11,965	12,361	12,646	11,251	11,521
1983	16,239 E	14,974	12,116	7,686 E	16,652 E	12,778	13,265	13,371	11,851	12,295
1984	17,877 E	16,509	13,274	8,266 E	17,754 E	13,818	13,762	14,541	12,637	13,105
1985	18,909 E	17,557	14,369	8,753 E	18,860 E	14,810	14,540	15,561	13,236	13,988
1986	21,162 E	18,396	15,231	8,907 E	19,492 E	15,867	15,182	16,132	13,849	14,526
1987	22,459 E	19,363	15,854	9,577 E	20,140 E	16,330	15,832	17,055	14,359	15,518
1988	24,980 E	20,664	16,284	10,458 E	21,345 E	16,857	16,918	18,278	15,263	16,407
1989	28,189 E	21,997	16,997	11,554 E	22,985 E	17,590	18,099	19,122	16,447	17,142
1990	30,490 E	23,012	17,936	13,032 E	24,514	18,512	19,515	19,601	17,677	17,223
1991	33,823 E	23,456	19,045	13,670 E	24,825	19,355	20,716	19,625	18,591	17,537
1992	34,756 E	24,470	20,057	14,334 E	25,191	20,126	21,456	20,013	19,198	18,385
1993	36,527 E	25,374	20,962	14,978 E	25,554	20,499	21,841	20,722	19,746	19,293
1994	38,166 E	26,636	22,356	16,120 E	26,223	22,015	22,807	21,933	20,637	20,437
1995	38,933	27,542	23,652	17,958	26,685	23,046	23,680	22,771	21,603	21,591
1996	40,175	28,780	26,094	19,620	27,373	24,099	24,598	23,334	22,687	22,391
1997	40,733	30,228	27,976	21,796	28,501	25,272	25,151	24,481	24,108	23,287
1998	43,081	31,485	27,419	24,042	29,507	26,145	26,290	25,554	25,484	24,680
1999	48,845	32,994	29,800	25,990	30,028	26,926	27,290	27,135	26,933	26,128
2000	53,317	34,571	36,085	28,587	31,583	28,790	29,134	28,444	29,373	27,224
2001	53,940	35,293	37,114	30,531	32,122	29,455	29,272	29,332	30,806	28,289
2002	57,546	36,116	37,052	33,036	33,391	30,756	30,500	29,893	31,944	29,611
2003	60,510	37,445	38,342	34,469	33,304	30,462	31,518	31,182	31,738	31,096
2004	65,007	39,548	42,301	36,416	34,573	32,185	33,082	32,818	33,243	32,496
2005	69,984	41,674	47,620	38,061	35,500	33,626	34,107	35,079	34,724	33,983
2006	78,138	43,801	52,047	40,716	37,747	35,217	35,695	36,813	36,548	35,453 E

年	イギリス	ベルギー	アイスランド	スウェーデン	フィンランド	フランス	日 本	ドイツ	韓 国	中 国
1981	9,001	11,215 E	13,581	11,564 E	10,031	10,476	10,008 E	10,787 E	3,022	-
1982	9,743	11,971 E	14,518	12,414 E	10,903	11,317	10,836 E	11,411 E	3,389	-
1983	10,480	12,486 E	14,578	13,141 E	11,598	11,842	11,367 E	12,081 E	3,845	-
1984	11,134	13,273 E	15,588	14,208 E	12,334	12,409	12,083 E	12,935 E	4,260	-
1985	11,851	13,903 E	16,465	14,946 E	13,076	12,944	13,005 E	13,673 E	4,643	-
1986	12,568	14,469 E	17,754	15,667 E	13,674	13,489	13,615 E	14,294 E	5,199	-
1987	13,478	15,195 E	19,582	16,592 E	14,510	14,130	14,452 E	14,889 E	5,877	-
1988	14,608	16,402 E	19,918	17,528 E	15,729	15,199	15,893 E	15,889 E	6,660	-
1989	15,451	17,551 E	20,493	18,567 E	17,147	16,336	17,300 E	17,013 E	7,307	-
1990	16,127	18,749 E	21,362	19,334 E	17,747	17,323	18,841 E	18,438 E	8,203	798
1991	16,405	19,685 E	21,787	19,660 E	17,124	18,022	20,074 E	19,902	9,195	891
1992	16,776	20,363 E	21,278	19,758 E	16,770	18,598	20,659 E	20,656	9,857	1,032
1993	17,511	20,551 E	21,829	19,693	16,917	18,771	21,117 E	20,810	10,594	1,178
1994	18,605	21,597 E	22,901	20,748	17,811	19,521	21,739	21,748	11,623	1,345
1995	19,488	22,517	23,275	21,919	18,817	20,269	22,564	22,545	12,818	1,506
1996	20,636	22,843	24,212	22,677	19,320	20,849	23,571	23,102	13,843	1,671
1997	22,049	23,838	26,108	23,430	21,006	21,758	24,283	23,591	14,592	1,838
1998	22,954	24,341	27,757	24,267	22,665	22,799	23,985	24,255	13,644	1,985
1999	23,811	25,299	28,556	25,801	23,698	23,616	24,252	25,142	15,047	2,149
2000	25,573	27,542	28,739	27,727	25,654	25,234	25,593	25,920	16,439	2,362
2001	27,094	28,445	30,379	27,981	26,662	26,653	26,195	26,871	17,352	2,602
2002	28,357	29,946	30,925	29,004	27,592	27,772	26,814	27,587	18,666	2,870
2003	29,320	30,167	30,744	30,097	27,722	27,429	27,482	28,599	19,033	3,205
2004	31,336	31,062	33,644	32,099	29,925	28,324	29,037	29,936	20,429	3,607
2005	31,580	32,077	35,571	32,770	30,468	29,644	30,290	30,496	21,342	4,079
2006	32,990	33,527	35,749	34,870	32,736	31,048	31,919	31,950	23,038	4,635

## (B)名目値：為替レート換算

(単位:ドル)										
年	ルクセンブルク	米 国	ノルウェー	アイルランド	スイス	デンマーク	オーストリア	カナダ	オランダ	オーストラリア
1981	13,713 E	13,501	15,334	5,826 E	15,980 E	11,787	9,281	12,114	10,604	13,165
1982	12,481 E	13,907	15,031	5,988 E	16,174 E	11,516	9,301	12,258	10,257	12,313
1983	12,266 E	14,974	14,724	5,749 E	16,105 E	11,577	9,430	13,159	9,927	12,189
1984	12,024 E	16,509	14,758	5,529 E	15,288 E	11,292	8,882	13,556	9,202	12,949
1985	12,380 E	17,557	15,472	5,829 E	15,411 E	11,970	9,061	13,764	9,197	11,211
1986	17,999 E	18,396	18,527	7,867 E	21,918 E	16,868	12,919	14,132	12,773	11,583
1987	22,257 E	19,363	22,080	9,290 E	27,174 E	20,941	16,188	15,938	15,479	13,632
1988	24,977 E	20,664	23,772	10,380 E	29,135 E	22,072	17,392	18,591	16,436	16,964
1989	26,358 E	21,997	23,840	10,848 E	27,814 E	21,446	17,264	20,362	16,118	18,552
1990	33,177 E	23,012	27,735	13,647 E	35,052	26,428	21,489	21,039	19,728	18,587
1991	35,435 E	23,456	28,075	13,702 E	35,029	26,522	22,278	21,340	20,133	18,679
1992	39,215 E	24,470	29,934	15,264 E	36,148	29,046	24,829	20,430	22,147	18,301
1993	39,674 E	25,374	27,404	14,231 E	34,925	27,101	23,983	19,653	21,419	17,621
1994	43,469 E	26,636	28,711	15,451 E	38,401	29,503	25,646	19,465	22,833	19,821
1995	50,468	27,542	34,172	18,630	44,619	34,796	30,142	20,152	27,099	21,112
1996	49,522	28,780	36,557	20,431	42,890	35,051	29,701	20,728	26,920	23,187
1997	43,982	30,228	35,919	22,196	37,195	32,249	26,198	21,317	24,765	23,031
1998	45,377	31,485	34,102	23,776	38,227	32,746	26,809	20,452	25,642	20,296
1999	48,988	32,994	35,645	25,747	37,426	32,690	26,664	21,749	26,026	21,863
2000	46,225	34,571	37,472	25,366	34,667	29,989	24,195	23,621	24,185	20,738
2001	45,750	35,293	37,874	27,118	35,001	29,956	24,018	23,063	24,974	19,487
2002	50,605	36,116	42,284	31,213	37,944	32,344	25,711	23,417	27,115	21,501
2003	64,278	37,445	49,312	39,425	43,896	39,448	31,446	27,336	33,181	27,276
2004	74,373	39,548	56,323	45,426	48,697	45,085	35,869	31,015	37,472	32,635
2005	80,283	41,674	65,342	48,410	49,642	47,757	37,056	35,133	38,791	36,030
2006	89,840	43,801	72,118	51,528	51,306	50,791	39,064	39,082	41,020	37,710

年	イギリス	ベルギー	アイスランド	スウェーデン	フィンランド	フランス	日 本	ドイツ	韓 国	中 国
1981	9,041	10,487 E	14,910	14,499 E	10,812	10,906	9,912 E	9,878 E	1,846	-
1982	8,619	9,224 E	13,501	12,782 E	10,826	10,284	9,148 E	9,594 E	1,938	-
1983	8,171	8,734 E	11,496	11,748 E	10,379	9,776	9,910 E	9,547 E	2,118	-
1984	7,671	8,349 E	11,783	12,207 E	10,704	9,237	10,477 E	9,014 E	2,307	-
1985	8,079	8,639 E	12,178	12,762 E	11,253	9,595	11,145 E	9,127 E	2,368	-
1986	9,900	12,017 E	16,161	16,839 E	14,753	13,358	16,427 E	13,033 E	2,701	-
1987	12,128	14,942 E	22,111	20,440 E	18,325	16,127	19,826 E	16,165 E	3,364	-
1988	14,713	16,177 E	24,076	22,977 E	21,759	17,444	23,973 E	17,358 E	4,460	-
1989	14,823	16,309 E	22,111	24,069 E	23,664	17,424	23,892 E	17,208 E	5,429	-
1990	17,400	20,334 E	25,013	28,592 E	27,991	21,392	24,444 E	21,602 E	6,153	341
1991	18,108	20,768 E	26,389	29,967 E	25,129	21,280	27,842 E	22,612	7,118	353
1992	18,737	23,069 E	26,718	30,872 E	21,861	23,367	30,276 E	25,588	7,541	417
1993	16,774	21,993 E	23,225	23,184	17,243	21,885	34,639 E	24,691	8,194	518
1994	18,093	23,897 E	23,664	24,784	19,706	23,042	38,029	26,360	9,485	467
1995	19,666	28,048	26,248	28,742	25,568	26,421	41,823	30,892	11,468	601
1996	20,625	27,123	27,260	31,239	25,069	26,394	36,862	29,776	12,249	699
1997	22,905	24,501	27,400	28,532	23,981	23,807	33,783	26,332	11,235	771
1998	24,518	25,006	30,204	28,595	25,285	24,510	30,511	26,631	7,463	817
1999	25,143	24,831	31,458	29,021	25,319	24,150	34,500	26,113	9,554	861
2000	24,639	22,637	30,859	27,679	23,544	21,859	36,797	23,120	10,885	946
2001	24,433	22,533	27,719	25,315	24,125	21,898	32,210	22,965	10,176	1,038
2002	26,674	24,385	30,817	27,856	26,052	23,653	30,745	24,454	11,485	1,132
2003	30,658	29,891	37,842	34,722	31,596	29,012	33,113	29,594	12,707	1,270
2004	36,239	34,530	45,111	39,715	36,188	33,012	36,051	33,279	14,165	1,486
2005	37,258	35,853	54,820	40,533	37,263	34,009	35,604	33,850	16,441	1,716
2006	39,573	37,674	53,446	43,277	39,796	35,572	34,160	35,369	18,387	2,012



## (C)2000 年基準実質値:OECD 購買力平価換算

(単位:ドル)

年	ルクセンブルク	ノルウェー	米 国	アイルランド	スイス	カナダ	オーストリア	デンマーク	アイスランド	オーストラリア
1981	24,013 E	21,760	22,858	11,587 E	26,059 E	20,687	19,133	18,763	21,645	18,897
1982	24,271 E	21,708	22,193	11,725 E	25,562 E	19,858	19,492	19,475	21,810	18,165
1983	24,990 E	22,476	22,986	11,613 E	25,639 E	20,197	20,122	20,007	21,067	18,776
1984	26,514 E	23,732	24,425	12,036 E	26,347 E	21,170	20,119	20,853	21,711	19,531
1985	27,210 E	24,924	25,203	12,366 E	27,155 E	21,980	20,624	21,684	22,249	20,112
1986	29,788 E	25,843	25,832	12,309 E	27,452 E	22,289	21,065	22,726	23,469	20,294
1987	30,764 E	26,178	26,458	12,880 E	27,603 E	22,932	21,376	22,761	25,190	21,008
1988	33,082 E	25,996	27,299	13,598 E	28,284 E	23,761	22,085	22,715	24,772	21,405
1989	35,968 E	26,143	27,998	14,474 E	29,344 E	23,949	22,763	22,836	24,555	21,919
1990	37,455 E	26,559	28,200	15,718 E	30,130	23,635	23,630	23,139	24,643	21,483
1991	40,146 E	27,249	27,773	15,930 E	29,482	22,865	24,237	23,376	24,285	21,233
1992	40,324 E	28,051	28,321	16,328 E	29,243	22,792	24,537	23,759	23,183	21,766
1993	41,427 E	28,659	28,707	16,679 E	28,998	23,069	24,417	23,656	23,249	22,435
1994	42,392 E	29,933	29,514	17,580 E	29,143	23,913	24,970	24,881	23,887	23,190
1995	42,380	31,036	29,907	19,192	29,063	24,330	25,408	25,526	23,792	23,821
1996	42,413	32,447	30,667	20,624	29,145	24,466	26,039	26,090	24,787	24,455
1997	44,355	34,011	31,681	22,749	29,717	25,248	26,488	26,807	25,794	25,291
1998	46,625	34,710	32,636	24,247	30,422	26,064	27,401	27,294	27,163	26,308
1999	49,848	35,176	33,713	26,477	30,671	27,283	28,256	27,898	27,936	27,032
2000	53,317	36,085	34,571	28,587	31,583	28,444	29,134	28,790	28,739	27,224
2001	54,288	36,624	34,463	29,861	31,613	28,641	29,261	28,890	29,452	27,878
2002	55,921	36,961	34,660	31,279	31,503	29,149	29,363	28,922	29,170	28,429
2003	56,398	37,123	35,185	32,143	31,177	29,413	29,595	28,958	29,793	29,243
2004	58,322	38,339	36,124	32,986	31,756	30,019	30,068	29,503	31,698	29,693
2005	60,317	39,125	36,874	34,218	32,321	30,642	30,464	30,316	33,589	30,124
2006	62,991	39,633	37,572	35,290	33,119	31,175	31,285	31,280	33,508	30,467

年	スウェーデン	オランダ	フィンランド	イギリス	ベルギー	フランス	日 本	ドイツ	韓 国	中 国
1981	19,465 E	19,001 E	17,115	15,952	18,917 E	18,102	17,041 E	17,619 E	5,085	-
1982	19,695 E	18,685 E	17,534	16,276	19,033 E	18,432	17,391 E	17,568 E	5,374	-
1983	20,055 E	18,985 E	17,943	16,842	19,096 E	18,553	17,548 E	17,893 E	5,866	-
1984	20,900 E	19,567 E	18,391	17,245	19,565 E	18,738	17,979 E	18,463 E	6,264	-
1985	21,330 E	19,921 E	18,917	17,809	19,884 E	18,964	18,775 E	18,936 E	6,624	-
1986	21,872 E	20,471 E	19,350	18,474	20,243 E	19,331	19,228 E	19,364 E	7,255	-
1987	22,541 E	20,751	19,982	19,280	20,687 E	19,706	19,861 E	19,629 E	7,982	-
1988	23,023 E	21,326	20,941	20,204	21,589 E	20,494	21,117 E	20,253 E	8,745	-
1989	23,496 E	22,140	21,996	20,588	22,257 E	21,223	22,145 E	20,892 E	9,243	-
1990	23,555 E	22,910	21,916	20,689	22,891 E	21,666	23,220 E	21,799 E	9,990	400
1991	23,144 E	23,280	20,433	20,334	23,222 E	21,779	23,904 E	22,735	10,821	477
1992	22,736 E	23,500	19,561	20,326	23,481 E	21,969	24,047 E	23,065	11,338	596
1993	22,152	23,627	19,289	20,740	23,166 E	21,676	24,028 E	22,715	11,912	791
1994	22,863	24,183	19,888	21,580	23,842 E	22,076	24,225	23,249	12,799	1,091
1995	23,648	24,809	20,592	22,153	24,360	22,464	24,642	23,620	13,833	1,456
1996	23,955	25,545	21,282	22,715	24,608	22,635	25,261	23,786	14,661	1,724
1997	24,531	26,500	22,513	23,360	25,409	23,062	25,597	24,169	15,200	1,909
1998	25,452	27,371	23,620	24,077	25,779	23,784	25,004	24,667	14,056	2,029
1999	26,600	28,461	24,482	24,721	26,610	24,446	24,923	25,145	15,280	2,145
2000	27,727	29,373	25,654	25,573	27,542	25,234	25,593	25,920	16,439	2,362
2001	27,944	29,713	26,269	26,079	27,666	25,521	25,578	26,193	16,944	2,649
2002	28,525	29,544	26,634	26,520	27,950	25,601	25,586	26,148	18,024	2,959
2003	28,964	29,504	27,044	27,149	28,110	25,701	25,892	26,079	18,490	3,403
2004	30,038	30,066	27,975	27,902	28,823	26,166	26,594	26,361	19,292	4,091
2005	30,905	30,443	28,694	28,234	29,146	26,456	27,099	26,580	20,061	4,886
2006	31,988	31,312 E	30,009	28,887	29,780	26,821	27,695 E	27,375	20,993	5,714

## (D)2000 年基準実質値：為替レート換算

(単位:ドル)

年	ルクセンブルク	ノルウェー	米 国	アイルランド	スイス	カナダ	オーストリア	デンマーク	アイスランド	オーストラリア
1981	20,818 E	22,596	22,858	10,281 E	28,603 E	17,179	15,889	19,545	23,243	14,394
1982	21,042 E	22,542	22,193	10,404 E	28,057 E	16,491	16,187	20,286	23,419	13,837
1983	21,666 E	23,340	22,986	10,305 E	28,142 E	16,772	16,710	20,841	22,621	14,302
1984	22,987 E	24,644	24,425	10,680 E	28,919 E	17,581	16,708	21,722	23,314	14,878
1985	23,590 E	25,882	25,203	10,972 E	29,806 E	18,254	17,127	22,587	23,891	15,320
1986	25,826 E	26,837	25,832	10,922 E	30,132 E	18,510	17,494	23,672	25,201	15,459
1987	26,672 E	27,184	26,458	11,428 E	30,298 E	19,044	17,752	23,709	27,049	16,003
1988	28,682 E	26,995	27,299	12,066 E	31,045 E	19,733	18,341	23,661	26,600	16,305
1989	31,184 E	27,148	27,998	12,843 E	32,209 E	19,889	18,904	23,787	26,367	16,697
1990	32,473 E	27,580	28,200	13,947 E	33,072 E	19,628	19,624	24,102	26,461	16,364
1991	34,806 E	28,296	27,773	14,135 E	32,360	18,988	20,128	24,349	26,077	16,174
1992	34,960 E	29,129	28,321	14,489 E	32,099	18,928	20,378	24,749	24,894	16,580
1993	35,916 E	29,760	28,707	14,800 E	31,829	19,158	20,278	24,641	24,965	17,089
1994	36,753 E	31,083	29,514	15,599 E	31,989	19,859	20,737	25,917	25,650	17,665
1995	36,743	32,229	29,907	17,029	31,901	20,205	21,101	26,589	25,548	18,145
1996	36,771	33,694	30,667	18,300	31,991	20,318	21,624	27,177	26,616	18,628
1997	38,455	35,318	31,681	20,185	32,618	20,967	21,997	27,924	27,698	19,265
1998	40,423	36,044	32,636	21,515	33,392	21,645	22,755	28,430	29,168	20,040
1999	43,217	36,527	33,713	23,494	33,665	22,657	23,466	29,060	29,998	20,592
2000	46,225	37,472	34,571	25,366	34,667	23,621	24,195	29,989	30,859	20,738
2001	47,066	38,032	34,463	26,496	34,699	23,785	24,301	30,093	31,626	21,235
2002	48,482	38,382	34,660	27,754	34,579	24,207	24,385	30,127	31,322	21,655
2003	48,896	38,550	35,185	28,521	34,221	24,426	24,578	30,164	31,991	22,276
2004	50,564	39,813	36,124	29,269	34,857	24,929	24,970	30,732	34,038	22,618
2005	52,293	40,629	36,874	30,362	35,476	25,447	25,299	31,579	36,068	22,947
2006	54,612	41,157	37,572	31,314	36,353	25,889	25,981	32,583	35,981	23,208

年	スウェーデン	オランダ	フィンランド	イギリス	ベルギー	フランス	日 本	ドイツ	韓 国	中 国
1981	19,432 E	15,645	15,708	15,369	15,548 E	15,682	24,501 E	15,716 E	3,367	-
1982	19,661 E	15,385	16,092	15,681	15,643 E	15,967	25,004 E	15,671 E	3,558	-
1983	20,021 E	15,632	16,468	16,226	15,695 E	16,072	25,231 E	15,960 E	3,884	-
1984	20,864 E	16,111	16,878	16,615	16,081 E	16,232	25,850 E	16,469 E	4,147	-
1985	21,293 E	16,403	17,361	17,158	16,343 E	16,428	26,994 E	16,891 E	4,386	-
1986	21,835 E	16,855	17,759	17,799	16,637 E	16,746	27,645 E	17,273 E	4,804	-
1987	22,502 E	17,086	18,339	18,576	17,002 E	17,071	28,556 E	17,508 E	5,285	-
1988	22,983 E	17,560	19,219	19,466	17,744 E	17,754	30,361 E	18,065 E	5,790	-
1989	23,456 E	18,229	20,187	19,836	18,293 E	18,385	31,840 E	18,635 E	6,120	-
1990	23,515 E	18,864	20,114	19,933	18,814 E	18,769	33,385 E	19,445 E	6,615	171
1991	23,104 E	19,169	18,753	19,592	19,086 E	18,866	34,369 E	20,279	7,165	189
1992	22,697 E	19,349	17,952	19,584	19,299 E	19,031	34,574 E	20,574	7,507	240
1993	22,114	19,454	17,703	19,983	19,040 E	18,777	34,548 E	20,262	7,887	348
1994	22,824	19,912	18,253	20,792	19,596 E	19,124	34,830	20,738	8,475	378
1995	23,607	20,427	18,899	21,344	20,022	19,460	35,429	21,068	9,159	581
1996	23,914	21,033	19,532	21,886	20,225	19,608	36,320	21,217	9,707	722
1997	24,489	21,819	20,661	22,507	20,884	19,978	36,802	21,559	10,064	801
1998	25,408	22,537	21,678	23,198	21,187	20,603	35,950	22,002	9,307	835
1999	26,555	23,434	22,468	23,818	21,871	21,177	35,834	22,429	10,117	860
2000	27,679	24,185	23,544	24,639	22,637	21,859	36,797	23,120	10,885	946
2001	27,897	24,465	24,109	25,126	22,739	22,108	36,776	23,364	11,219	1,057
2002	28,477	24,326	24,444	25,552	22,972	22,177	36,787	23,324	11,934	1,167
2003	28,914	24,293	24,820	26,157	23,104	22,265	37,227	23,262	12,243	1,349
2004	29,987	24,756	25,675	26,883	23,690	22,667	38,236	23,514	12,774	1,685
2005	30,853	25,066	26,335	27,203	23,955	22,918	38,962	23,709	13,283	2,056
2006	31,934	25,782	27,541	27,832	24,476	23,235	39,819 E	24,418	13,900	2,481

注:E:推計値

資料:OECD, “Annual National Accounts 2008/1”

&lt;中国&gt;OECD, “Main Science and Technology Indicators 2008/1”

表 2-2 主要国における一人当たりの GDP の推移(OECD 全体を 100 とした指数)

年	実質値(2000年基準)および購買力平価換算値による指数(OECD=100)						
	日 本	米 国	ドイツ	フランス	イギリス	韓 国	OECD
1981	101.2 E	135.8 E	104.6 E	107.5 E	94.7 E	30.2 E	100.0 E
1982	104.1 E	132.9 E	105.2 E	110.4 E	97.5 E	32.2 E	100.0 E
1983	103.2 E	135.1 E	105.2 E	109.1 E	99.0 E	34.5 E	100.0 E
1984	101.9 E	138.4 E	104.6 E	106.2 E	97.7 E	35.5 E	100.0 E
1985	103.4 E	138.8 E	104.3 E	104.5 E	98.1 E	36.5 E	100.0 E
1986	103.6 E	139.2 E	104.4 E	104.2 E	99.6 E	39.1 E	100.0 E
1987	104.3 E	138.9 E	103.1 E	103.5 E	101.2 E	41.9 E	100.0 E
1988	107.0 E	138.3 E	102.6 E	103.8 E	102.3 E	44.3 E	100.0 E
1989	109.0 E	137.8 E	102.8 E	104.4 E	101.3 E	45.5 E	100.0 E
1990	111.9 E	135.9 E	105.1 E	104.5 E	99.7 E	48.2 E	100.0 E
1991	114.9 E	133.6 E	109.3 E	104.7 E	97.8 E	52.0 E	100.0 E
1992	114.2 E	134.5 E	109.6 E	104.4 E	96.5 E	53.9 E	100.0 E
1993	113.6 E	135.7 E	107.4 E	102.5 E	98.1 E	56.3 E	100.0 E
1994	111.9 E	136.4 E	107.4 E	102.0 E	99.7 E	59.1 E	100.0 E
1995	112.0 E	136.0 E	107.4 E	102.1 E	100.7 E	62.9 E	100.0 E
1996	112.4 E	136.4 E	105.8 E	100.7 E	101.1 E	65.2 E	100.0 E
1997	110.7 E	137.0 E	104.5 E	99.7 E	101.0 E	65.7 E	100.0 E
1998	106.1 E	138.5 E	104.7 E	101.0 E	102.2 E	59.7 E	100.0 E
1999	103.1 E	139.5 E	104.1 E	101.2 E	102.3 E	63.2 E	100.0 E
2000	102.9	139.0	104.2	101.5	102.8	66.1	100.0
2001	102.5	138.1	105.0	102.3	104.5	67.9	100.0
2002	101.7	137.8	104.0	101.8	105.4	71.7	100.0
2003	101.8	138.3	102.5	101.0	106.7	72.7	100.0
2004	102.1	138.7	101.2	100.5	107.1	74.1	100.0
2005	102.1 E	139.0 E	100.2 E	99.7 E	106.4 E	75.6 E	100.0 E
2006	102.1 E	138.5 E	100.9 E	98.9 E	106.5 E	77.4 E	100.0 E

注:E:推計値

1)OECD 加盟 30 カ国のうち、チェコ、ハンガリー、ポーランド、スロバキアを含まない集計。

2)GDP は、93SNA に準拠した 2000 年基準の実質値である。

資料:OECD, “Annual National Accounts 2008/1”

表 2-3 主要国における製造業の貿易収支

(単位:各国通貨)

年	日本			米国			ドイツ		
	(10億円)		収支比	(100万ドル)		収支比	(100万ユーロ)		収支比
	輸出	輸入		輸出	輸入		輸出	輸入	
1981	33,023 w	12,190 w	2.7	188,378 w	182,628 w	1.0	189,500 w	131,720 w	1.4
1982	33,939 w	13,252 w	2.6	174,121 w	181,937 w	1.0	204,540 w	136,078 w	1.5
1983	34,493 w	13,162 w	2.6	165,249 w	205,906 w	0.8	207,018 w	147,818 w	1.4
1984	39,799 w	14,668 w	2.7	177,460 w	274,215 w	0.6	236,024 w	166,611 w	1.4
1985	41,411 w	14,547 w	2.8	178,993 w	298,174 w	0.6	259,005 w	178,559 w	1.5
1986	34,843 w	11,728 w	3.0	181,878 w	329,726 w	0.6	254,640 w	169,834 w	1.5
1987	32,882 w	13,454 w	2.4	211,371 w	364,288 w	0.6	255,844 w	172,544 w	1.5
1988	33,397	16,064	2.1	261,955 w	402,819 w	0.7	277,709	188,561	1.5
1989	37,177	19,548	1.9	294,404 w	421,351 w	0.7	315,243	219,375	1.4
1990	40,698	22,287	1.8	337,171 w	433,258 w	0.8	314,617	241,164	1.3
1991	41,586	21,489	1.9	366,510	431,392	0.8	324,327	285,305	1.1
1992	42,215	19,940	2.1	391,589	471,926	0.8	327,498	282,484	1.2
1993	39,424	18,576	2.1	410,681	518,893	0.8	300,682	242,215	1.2
1994	39,635	20,343	1.9	455,064	599,033	0.8	332,971	268,941	1.2
1995	40,563	23,746	1.7	514,127	671,721	0.8	357,540	284,611	1.3
1996	43,505	28,435	1.5	550,697	705,534	0.8	368,377	282,800	1.3
1997	49,398	30,284	1.6	618,952	775,220	0.8	426,480	323,729	1.3
1998	48,924	27,806	1.8	617,406	831,759	0.7	465,102	361,025	1.3
1999	45,865	27,049	1.7	632,614	923,604	0.7	481,922	376,463	1.3
2000	49,656	30,478	1.6	712,978	1,069,467	0.7	571,189	451,098	1.3
2001	46,772	31,536	1.5	661,787	1,002,046	0.7	610,185	462,871	1.3
2002	49,699	31,532	1.6	627,375	1,026,050	0.6	625,051	444,421	1.4
2003	51,989	32,778	1.6	650,469	1,095,451	0.6	611,958	429,433	1.4

年	フランス			イギリス		
	(100万ユーロ)		収支比	(100万ポンド)		収支比
	輸出	輸入		輸出	輸入	
1981	76,216 w	68,401 w	1.1	39,752 w	41,392 w	1.0
1982	84,454 w	82,877 w	1.0	42,779 w	47,573 w	0.9
1983	95,496 w	89,825 w	1.1	46,047 w	56,741 w	0.8
1984	112,325 w	101,545 w	1.1	53,206 w	68,074 w	0.8
1985	119,735 w	111,569 w	1.1	59,768 w	72,771 w	0.8
1986	113,529 w	113,309 w	1.0	60,229 w	75,523 w	0.8
1987	118,071 w	124,242 w	1.0	67,411 w	84,561 w	0.8
1988	133,203	141,529	0.9	68,409	95,422	0.7
1989	152,241	163,028	0.9	77,860	103,828	0.7
1990	158,886	169,354	0.9	88,943	108,873	0.8
1991	168,633	173,735	1.0	91,227	103,151	0.9
1992	172,637	171,437	1.0	94,696	110,904	0.9
1993	164,009	153,720	1.1	104,141	119,372	0.9
1994	183,570	172,276	1.1	118,320	135,635	0.9
1995	201,628	187,265	1.1	141,447	153,603	0.9
1996	207,214	193,440	1.1	148,291	164,094	0.9
1997	236,942	211,384	1.1	155,722	168,747	0.9
1998	254,840	234,467	1.1	151,753	175,333	0.9
1999	262,543	245,296	1.1	151,044	179,696	0.8
2000	303,702	293,399	1.0	165,846	200,474	0.8
2001	307,620	292,527	1.1	168,149	205,622	0.8
2002	306,278	288,168	1.1	166,081	207,443	0.8
2003	299,573	284,972	1.1	166,994	214,814	0.8

注:w:ISIC Rev.2 に基づいた推計値。

資料:OECD, “STAN database for Industrial Analysis 2005/5”

表 2-4 主要国におけるハイテクノロジー産業の貿易収支

(A)日本

年	合計 (100万円)			医薬品 (100万円)			オフィス機器・コンピューター (100万円)		
	輸出	輸入	収支比	輸出	輸入	収支比	輸出	輸入	収支比
1981	6,628,391	1,493,983	4.4	69,306	252,521	0.3	591,517	225,196	2.6
1982	5,849,350	1,349,187	4.3	61,698	263,701	0.2	674,225	211,886	3.2
1983	7,033,200	1,533,948	4.6	69,079	252,069	0.3	1,082,324	213,201	5.1
1984	8,998,295	1,653,522	5.4	69,983	259,502	0.3	1,578,864	281,313	5.6
1985	9,220,575	1,793,006	5.1	76,050	262,843	0.3	1,616,803	316,835	5.1
1986	11,443,661	2,134,757	5.4	100,072	339,375	0.3	2,324,370	347,772	6.7
1987	12,509,005	2,571,596	4.9	112,820	396,757	0.3	2,886,565	441,996	6.5
1988	15,420,880 a	3,454,655 a	4.5 a	280,017 a	599,082 a	0.5 a	4,359,463 a	643,019 a	6.8 a
1989	15,744,606	3,988,601	3.9	284,486	615,463	0.5	4,475,224	853,688	5.2
1990	16,081,757	4,636,945	3.5	304,942	629,702	0.5	4,665,047	1,002,139	4.7
1991	17,667,851	5,044,111	3.5	346,231	690,781	0.5	5,043,457	1,067,897	4.7
1992	18,690,824	5,245,887	3.6	398,730	803,844	0.5	5,688,402	1,140,654	5.0
1993	19,749,028	5,893,277	3.4	408,984	857,768	0.5	6,064,571	1,279,411	4.7
1994	21,714,917	7,387,557	2.9	425,242	924,294	0.5	6,322,976	1,681,766	3.8
1995	24,049,778	10,146,036	2.4	488,076	1,072,843	0.5	6,534,849	2,837,588	2.3
1996	21,149,428	11,067,529	1.9	489,302	956,625	0.5	5,964,283	3,313,704	1.8
1997	21,408,488	10,980,923	1.9	488,992	907,239	0.5	6,382,905	3,260,077	2.0
1998	19,187,363	10,003,070	1.9	469,728	784,107	0.6	5,583,516	2,812,640	2.0
1999	20,383,258	11,435,409	1.8	537,616	943,481	0.6	5,375,284	3,303,343	1.6
2000	23,531,860	13,594,993	1.7	569,292	936,429	0.6	5,455,497	4,268,835	1.3
2001	17,689,186	11,735,123	1.5	547,313	921,892	0.6	4,256,877	3,501,802	1.2
2002	16,619,153	11,154,433	1.5	549,490	942,007	0.6	3,693,942	3,174,357	1.2
2003	18,185,995	12,110,223	1.5	583,086	1,035,619	0.6	3,375,030	3,381,609	1.0
2004	20,519,895	13,559,444	1.5	621,258	1,132,167	0.5	3,470,178	3,640,611	1.0
2005	19,276,567	13,972,347	1.4	588,200	1,234,271	0.5	3,163,480	3,586,334	0.9

年	電子機器 (100万円)			医用・精密・光学機器 (100万円)			航空宇宙 (100万円)		
	輸出	輸入	収支比	輸出	輸入	収支比	輸出	輸入	収支比
1981	4,171,481	327,506	12.7	1,767,976	334,299	5.3	28,111	354,460	0.1
1982	3,626,396	308,976	11.7	1,449,536	320,185	4.5	37,494	244,439	0.2
1983	4,243,609	340,509	12.5	1,605,222	342,849	4.7	32,966	385,320	0.1
1984	5,499,095	431,824	12.7	1,820,716	395,493	4.6	29,637	285,390	0.1
1985	5,521,183	378,125	14.6	1,977,285	403,148	4.9	29,255	432,055	0.1
1986	6,556,961	488,060	13.4	2,420,050	462,930	5.2	42,208	496,620	0.1
1987	6,864,846	655,474	10.5	2,589,375	570,491	4.5	55,398	506,879	0.1
1988	8,223,280 a	849,350 a	9.7 a	2,476,817 a	804,910 a	3.1 a	81,303 a	558,295 a	0.1 a
1989	8,286,705	1,077,203	7.7	2,597,455	947,735	2.7	100,735	494,512	0.2
1990	8,321,738	1,164,501	7.1	2,678,615	1,062,459	2.5	111,416	778,143	0.1
1991	9,182,502	1,381,226	6.6	2,967,153	1,149,490	2.6	128,508	754,717	0.2
1992	9,470,022	1,402,384	6.8	2,987,465	1,150,380	2.6	146,206	748,625	0.2
1993	10,028,407	1,778,466	5.6	3,106,451	1,258,234	2.5	140,614	719,397	0.2
1994	11,462,610	2,456,869	4.7	3,350,552	1,496,260	2.2	153,536	828,367	0.2
1995	13,057,197	3,774,077	3.5	3,820,871	1,824,074	2.1	148,785	637,454	0.2
1996	10,858,457	4,106,372	2.6	3,620,507	2,082,157	1.7	216,880	608,671	0.4
1997	10,535,106	3,851,191	2.7	3,672,348	2,115,235	1.7	329,137	847,181	0.4
1998	9,472,944	3,337,221	2.8	3,235,892	1,955,946	1.7	425,283	1,113,156	0.4
1999	10,454,028	3,917,293	2.7	3,616,735	2,111,624	1.7	399,595	1,159,668	0.3
2000	12,696,463	5,326,011	2.4	4,468,200	2,338,787	1.9	342,409	724,932	0.5
2001	8,948,601	4,497,351	2.0	3,539,415	2,211,578	1.6	396,979	602,500	0.7
2002	8,804,145	4,070,386	2.2	3,275,330	2,088,979	1.6	296,246	878,704	0.3
2003	10,035,270	4,439,592	2.3	3,868,561	2,300,619	1.7	324,048	952,784	0.3
2004	11,211,439	5,236,014	2.1	4,931,564	2,624,717	1.9	285,456	925,936	0.3
2005	10,425,448	5,324,974	2.0	4,760,934	2,825,352	1.7	338,504	1,001,416	0.3

## (B)米国

年	合計			医薬品			オフィス機器・コンピューター		
	(100万円)			(100万円)			(100万円)		
	輸出	輸入	収支比	輸出	輸入	収支比	輸出	輸入	収支比
1981	9,675,201	6,016,298	1.6	465,245	208,072	2.2	2,071,805	642,235	3.2
1982	9,271,850	6,048,072	1.5	471,087	201,855	2.3	2,067,152	786,856	2.6
1983	9,679,311	7,159,784	1.4	507,865	245,111	2.1	2,319,828	1,292,606	1.8
1984	10,358,662	10,317,121	1.0	527,901	311,423	1.7	2,901,315	2,100,772	1.4
1985	10,933,503	11,042,917	1.0	529,039	348,093	1.5	2,983,253	2,188,181	1.4
1986	11,689,165	12,893,935	0.9	602,181	419,461	1.4	3,056,592	2,765,199	1.1
1987	13,369,464	14,045,514	1.0	601,703	488,565	1.2	3,631,188	3,486,859	1.0
1988	15,802,381	16,045,535	1.0	710,134	620,132	1.1	4,389,811	4,189,840	1.0
1989	17,230,085	16,934,681	1.0	787,382	396,997	2.0	4,421,208	4,562,908	1.0
1990	19,610,745 a	17,691,883 a	1.1 a	881,444 a	715,927 a	1.2 a	4,646,751 a	5,172,119 a	0.9 a
1991	23,291,873	19,307,344	1.2	1,019,730	863,196	1.2	5,501,138	5,741,039	1.0
1992	24,581,189	21,657,240	1.1	1,178,890	1,017,538	1.2	5,752,809	6,883,904	0.8
1993	24,544,677	23,679,010	1.0	1,244,590	1,074,281	1.2	5,718,899	8,020,369	0.7
1994	26,799,141	27,628,921	1.0	1,321,697	1,152,945	1.1	6,329,645	9,479,296	0.7
1995	29,238,012	32,151,910	0.9	1,355,525	1,356,797	1.0	7,314,271	11,152,803	0.7
1996	31,705,693	32,411,705	1.0	1,509,890	1,670,665	0.9	7,783,612	11,492,748	0.7
1997	36,451,896	35,475,747	1.0	1,707,711	1,994,818	0.9	8,692,821	12,821,592	0.7
1998	37,910,360	37,550,021	1.0	1,886,073	2,397,398	0.8	7,953,971	13,002,732	0.6
1999	39,299,369	41,272,745	1.0	2,102,842	2,754,870	0.8	7,876,019	13,942,707	0.6
2000	42,357,248	47,628,982	0.9	2,310,587	2,906,281	0.8	8,924,159	14,599,194	0.6
2001	37,501,484	40,159,251	0.9	2,636,353	3,337,242	0.8	7,382,815	11,562,180	0.6
2002	32,816,157	38,906,308	0.8	2,535,699	4,136,421	0.6	5,714,398	11,294,296	0.5
2003	32,531,743	40,144,040	0.8	2,892,184	5,038,015	0.6	5,735,031	11,515,460	0.5
2004	34,549,789	44,224,619	0.8	3,280,442	5,207,765	0.6	5,903,722	12,847,637	0.5
2005	36,072,725	46,423,124	0.8	3,670,426	5,598,093	0.7	6,074,154	13,024,773	0.5

年	電子機器			医用・精密・光学機器			航空宇宙		
	(100万円)			(100万円)			(100万円)		
	輸出	輸入	収支比	輸出	輸入	収支比	輸出	輸入	収支比
1981	1,652,778	3,063,345	0.5	1,729,970	1,165,559	1.5	3,755,403	937,087	4.0
1982	2,024,800	3,124,732	0.6	1,679,591	1,059,578	1.6	3,029,220	875,050	3.5
1983	2,137,646	3,787,202	0.6	1,604,042	1,165,608	1.4	3,109,932	669,257	4.6
1984	2,396,234	5,440,213	0.4	1,675,909	1,507,357	1.1	2,857,303	957,357	3.0
1985	2,209,381	5,619,005	0.4	1,874,453	1,708,451	1.1	3,337,377	1,179,187	2.8
1986	2,492,126	6,203,944	0.4	1,984,222	2,052,597	1.0	3,554,045	1,452,733	2.4
1987	2,899,621	6,478,784	0.4	2,126,505	2,154,939	1.0	4,110,447	1,436,368	2.9
1988	3,678,266	7,322,376	0.5	2,487,603	2,288,483	1.1	4,536,566	1,624,703	2.8
1989	3,571,941	7,749,570	0.5	2,868,604	2,428,489	1.2	5,580,950	1,796,717	3.1
1990	4,224,664 a	7,237,732 a	0.6 a	3,163,445 a	2,497,881 a	1.3 a	6,694,442 a	2,068,224 a	3.2 a
1991	5,196,740	7,603,824	0.7	3,708,717	2,778,315	1.3	7,865,548	2,320,970	3.4
1992	5,695,938	8,366,119	0.7	3,935,139	2,961,312	1.3	8,018,414	2,428,367	3.3
1993	6,554,761	9,298,157	0.7	4,088,618	3,191,104	1.3	6,937,808	2,095,099	3.3
1994	8,177,356	11,368,418	0.7	4,389,815	3,481,738	1.3	6,580,628	2,146,524	3.1
1995	10,263,562	13,867,670	0.7	4,780,896	3,869,844	1.2	5,523,758	1,904,795	2.9
1996	10,525,542	12,996,174	0.8	5,204,634	4,019,018	1.3	6,682,015	2,233,100	3.0
1997	11,922,584	13,351,570	0.9	5,914,751	4,396,301	1.3	8,214,029	2,911,466	2.8
1998	11,603,489	13,608,476	0.9	5,999,674	4,827,768	1.2	10,467,153	3,713,646	2.8
1999	13,176,978	15,404,927	0.9	6,253,465	5,262,427	1.2	9,890,065	3,907,814	2.5
2000	15,851,056	19,815,195	0.8	7,078,044	6,127,965	1.2	8,193,401	4,180,347	2.0
2001	12,115,784	14,821,819	0.8	6,761,725	5,703,158	1.2	8,604,807	4,734,852	1.8
2002	10,457,402	14,061,888	0.7	6,129,273	5,574,319	1.1	7,979,385	3,839,384	2.1
2003	10,432,878	14,079,796	0.7	6,358,402	6,113,362	1.0	7,113,248	3,397,408	2.1
2004	10,839,437	16,126,105	0.7	7,081,667	6,750,983	1.0	7,444,522	3,292,129	2.3
2005	10,585,431	17,513,339	0.6	7,354,390	6,903,863	1.1	8,388,324	3,383,056	2.5

## (C)ドイツ

年	合計			医薬品			オフィス機器・コンピューター		
	(100万円)			(100万円)			(100万円)		
	輸出	輸入	収支比	輸出	輸入	収支比	輸出	輸入	収支比
1981	4,217,568	3,764,315	1.1	438,182	248,873	1.8	658,158	681,049	1.0
1982	4,356,410	3,619,246	1.2	415,781	235,691	1.8	653,996	651,472	1.0
1983	4,132,018	3,677,226	1.1	414,827	236,890	1.8	721,480	772,793	0.9
1984	4,397,097	3,766,713	1.2	418,313	240,492	1.7	775,273	888,115	0.9
1985	4,783,026	4,081,299	1.2	452,151	265,256	1.7	964,999	1,058,406	0.9
1986	6,192,985	5,252,567	1.2	613,099	361,415	1.7	1,310,616	1,385,212	0.9
1987	7,393,531	6,400,608	1.2	735,674	427,730	1.7	1,468,234	1,688,974	0.9
1988	8,181,237 a	7,375,109 a	1.1 a	1,103,774 a	649,089 a	1.7 a	1,530,043 a	2,009,278 a	0.8 a
1989	8,562,465	7,949,517	1.1	1,091,741	677,882	1.6	1,609,079	2,308,358	0.7
1990	10,101,795	10,319,085	1.0	1,349,329	840,774	1.6	1,874,378	2,850,125	0.7
1991	10,714,488 a	12,011,636 a	0.9 a	1,461,623 a	990,022 a	1.5 a	1,831,359 a	3,166,323 a	0.6 a
1992	11,194,032	12,278,892	0.9	1,655,205	1,095,625	1.5	1,792,501	3,398,445	0.5
1993	9,898,682	10,545,265	0.9	1,611,275	951,578	1.7	1,596,227	2,944,842	0.5
1994	11,080,709	11,721,139	0.9	1,812,577	1,158,058	1.6	1,773,724	3,237,693	0.5
1995	12,943,665	13,093,862	1.0	2,049,815	1,367,589	1.5	2,260,701	3,858,529	0.6
1996	12,388,455	12,464,581	1.0	2,054,496	1,378,408	1.5	2,052,029	3,440,814	0.6
1997	13,291,715	12,845,965	1.0	2,227,573	1,376,520	1.6	2,105,052	3,636,462	0.6
1998	14,796,917	15,099,140	1.0	2,621,538	1,598,171	1.6	2,378,931	4,362,203	0.5
1999	15,414,098	15,519,178	1.0	2,684,758	1,578,059	1.7	2,342,086	4,595,491	0.5
2000	16,322,548	16,833,426	1.0	2,366,522	1,615,916	1.5	2,661,595	4,575,405	0.6
2001	16,723,345	16,113,971	1.0	2,922,793	1,757,245	1.7	2,363,675	4,218,666	0.6
2002	16,404,513	15,909,053	1.0	2,714,611	2,716,035	1.0	2,373,277	3,993,999	0.6
2003	18,401,184	17,351,820	1.1	3,451,383	3,017,484	1.1	2,725,592	4,265,178	0.6
2004	22,700,194	20,445,801	1.1	4,740,244	3,686,308	1.3	3,606,761	4,644,859	0.8
2005	23,150,012	21,194,077	1.1	5,151,025	4,168,977	1.2	3,526,378	4,640,413	0.8

年	電子機器			医用・精密・光学機器			航空宇宙		
	(100万円)			(100万円)			(100万円)		
	輸出	輸入	収支比	輸出	輸入	収支比	輸出	輸入	収支比
1981	1,186,397	1,054,141	1.1	1,153,197	773,115	1.5	781,634	1,007,136	0.8
1982	1,164,743	961,773	1.2	1,108,533	696,474	1.6	1,013,357	1,073,836	0.9
1983	1,155,545	1,012,665	1.1	1,070,956	687,086	1.6	769,210	967,792	0.8
1984	1,226,930	1,106,550	1.1	1,098,559	697,031	1.6	878,023	834,526	1.1
1985	1,327,771	1,153,857	1.2	1,262,760	773,463	1.6	775,344	830,317	0.9
1986	1,843,873	1,562,605	1.2	1,742,337	1,065,295	1.6	683,060	878,040	0.8
1987	2,238,353	1,958,902	1.1	2,056,999	1,275,927	1.6	894,270	1,049,076	0.9
1988	2,037,461 a	2,119,247 a	1.0 a	2,358,439 a	1,345,981 a	1.8 a	1,151,519 a	1,251,514 a	0.9 a
1989	2,065,770	2,205,279	0.9	2,340,081	1,379,123	1.7	1,455,794	1,378,876	1.1
1990	2,404,237	2,897,971	0.8	2,746,336	1,704,653	1.6	1,727,515	2,025,563	0.9
1991	2,568,532 a	3,224,916 a	0.8 a	2,697,170 a	1,900,975 a	1.4 a	2,155,804 a	2,729,400 a	0.8 a
1992	2,515,771	3,154,143	0.8	3,010,907	2,076,505	1.4	2,219,648	2,554,174	0.9
1993	2,297,749	2,907,759	0.8	2,688,857	1,693,667	1.6	1,704,574	2,047,419	0.8
1994	2,890,694	3,482,990	0.8	2,850,982	1,853,362	1.5	1,752,733	1,989,036	0.9
1995	3,543,856	4,103,378	0.9	3,310,984	2,095,510	1.6	1,778,309	1,668,856	1.1
1996	3,359,924	3,745,473	0.9	3,251,170	2,090,713	1.6	1,670,836	1,809,173	0.9
1997	3,668,578	3,648,110	1.0	3,177,936	2,064,352	1.5	2,112,576	2,120,521	1.0
1998	3,741,455	4,071,870	0.9	3,417,402	2,255,487	1.5	2,637,591	2,811,408	0.9
1999	4,092,745	4,261,683	1.0	3,421,742	2,229,018	1.5	2,872,767	2,854,927	1.0
2000	4,944,061	5,213,119	0.9	3,328,857	2,265,592	1.5	3,021,512	3,163,394	1.0
2001	4,619,023	4,995,634	0.9	3,453,534	2,281,395	1.5	3,364,320	2,861,031	1.2
2002	4,533,827	4,557,823	1.0	3,655,138	2,178,018	1.7	3,127,660	2,463,179	1.3
2003	4,906,178	5,022,789	1.0	4,171,545	2,401,125	1.7	3,146,486	2,645,244	1.2
2004	6,051,655	6,307,398	1.0	4,950,934	2,689,166	1.8	3,350,601	3,118,069	1.1
2005	5,935,418	6,397,215	0.9	5,311,047	2,763,919	1.9	3,226,144	3,223,553	1.0

## (D)フランス

年	合計			医薬品			オフィス機器・コンピューター		
	(100万円)			(100万円)			(100万円)		
	輸出	輸入	収支比	輸出	輸入	収支比	輸出	輸入	収支比
1981	2,143,885	2,345,426	0.9	299,570	154,536	1.9	392,488	532,695	0.7
1982	2,383,110	2,289,174	1.0	530,767	145,225	3.7	345,924	592,528	0.6
1983	2,152,141	2,234,452	1.0	284,123	148,885	1.9	405,488	624,343	0.6
1984	2,407,149	2,261,354	1.1	281,560	145,733	1.9	460,142	665,417	0.7
1985	2,575,975	2,437,899	1.1	308,453	159,010	1.9	504,180	768,352	0.7
1986	3,133,750	3,320,720	0.9	400,512	216,308	1.9	707,052	1,013,124	0.7
1987	3,939,292	4,217,692	0.9	463,723	263,618	1.8	903,000	1,268,764	0.7
1988	4,431,139 a	5,146,936 a	0.9 a	624,095 a	403,402 a	1.5 a	947,354 a	1,588,189 a	0.6 a
1989	4,736,466	5,220,346	0.9	680,797	466,199	1.5	988,528	1,630,228	0.6
1990	5,856,749	6,533,696	0.9	815,583	599,026	1.4	1,091,989	1,883,339	0.6
1991	6,724,410	7,019,653	1.0	875,322	684,615	1.3	1,169,612	1,838,365	0.6
1992	7,289,130	7,200,593	1.0	1,046,363	787,807	1.3	1,257,570	1,961,129	0.6
1993	6,807,316	6,659,187	1.0	967,684	814,320	1.2	1,121,377	1,766,920	0.6
1994	7,298,997	7,113,151	1.0	1,063,455	907,397	1.2	1,209,821	1,930,479	0.6
1995	8,946,724	8,104,834	1.1	1,324,369	1,141,971	1.2	1,563,133	2,304,897	0.7
1996	9,085,298	8,307,566	1.1	1,369,120	1,153,992	1.2	1,669,951	2,314,653	0.7
1997	9,685,736	8,632,916	1.1	1,460,328	1,139,809	1.3	1,730,451	2,303,066	0.8
1998	10,919,046	9,954,995	1.1	1,681,000	1,416,511	1.2	1,803,228	2,594,945	0.7
1999	11,040,789	9,961,474	1.1	1,871,261	1,492,893	1.3	1,662,836	2,489,246	0.7
2000	11,086,451	10,359,117	1.1	1,838,507	1,546,688	1.2	1,527,351	2,421,883	0.6
2001	10,827,264	9,653,555	1.1	2,121,019	1,669,719	1.3	1,289,477	2,215,687	0.6
2002	9,990,711	8,725,888	1.1	2,314,646	1,657,570	1.4	1,029,753	1,899,470	0.5
2003	10,589,342	9,765,169	1.1	2,676,660	2,026,398	1.3	974,645	2,075,470	0.5
2004	11,823,039	11,253,080	1.1	2,914,941	2,290,809	1.3	1,044,062	2,392,386	0.4
2005	12,226,233	11,809,597	1.0	3,076,992	2,522,190	1.2	925,435	2,309,091	0.4

年	電子機器			医用・精密・光学機器			航空宇宙		
	(100万円)			(100万円)			(100万円)		
	輸出	輸入	収支比	輸出	輸入	収支比	輸出	輸入	収支比
1981	509,302	663,968	0.8	463,105	590,359	0.8	479,421	403,868	1.2
1982	470,372	638,077	0.7	421,859	557,915	0.8	614,188	355,429	1.7
1983	494,239	567,978	0.9	423,069	530,622	0.8	545,221	362,624	1.5
1984	530,723	626,594	0.8	452,357	514,906	0.9	682,367	308,704	2.2
1985	600,183	648,921	0.9	525,544	553,756	0.9	637,615	307,860	2.1
1986	760,178	926,247	0.8	614,767	747,857	0.8	651,241	417,184	1.6
1987	983,677	1,235,827	0.8	758,473	937,902	0.8	830,419	511,581	1.6
1988	933,475 a	1,339,022 a	0.7 a	833,499 a	983,231 a	0.8 a	1,092,717 a	833,093 a	1.3 a
1989	928,891	1,309,407	0.7	814,876	1,027,074	0.8	1,323,373	787,439	1.7
1990	1,227,300	1,657,728	0.7	1,012,866	1,202,616	0.8	1,709,011	1,190,988	1.4
1991	1,275,811	1,728,410	0.7	1,009,921	1,213,725	0.8	2,393,744	1,554,538	1.5
1992	1,317,820	1,672,207	0.8	1,085,546	1,306,386	0.8	2,581,830	1,473,065	1.8
1993	1,347,502	1,644,162	0.8	1,017,590	1,188,593	0.9	2,353,163	1,245,192	1.9
1994	1,515,535	1,732,939	0.9	1,072,287	1,202,991	0.9	2,437,898	1,339,345	1.8
1995	2,118,367	2,140,648	1.0	1,223,494	1,385,006	0.9	2,717,360	1,132,312	2.4
1996	2,219,916	2,168,864	1.0	1,219,691	1,407,855	0.9	2,606,621	1,262,202	2.1
1997	2,437,572	2,315,303	1.1	1,289,666	1,325,990	1.0	2,767,719	1,548,748	1.8
1998	2,926,542	2,670,962	1.1	1,313,167	1,409,567	0.9	3,195,110	1,863,009	1.7
1999	3,024,869	2,703,716	1.1	1,248,658	1,425,957	0.9	3,233,165	1,849,662	1.7
2000	3,430,314	3,223,744	1.1	1,187,963	1,403,846	0.8	3,102,315	1,762,957	1.8
2001	2,800,703	2,600,293	1.1	1,293,168	1,459,970	0.9	3,322,896	1,707,886	1.9
2002	2,381,228	2,193,962	1.1	1,295,016	1,416,519	0.9	2,970,069	1,558,366	1.9
2003	2,284,793	2,378,062	1.0	1,553,414	1,639,113	0.9	3,099,830	1,646,125	1.9
2004	2,573,364	2,814,264	0.9	1,806,147	1,907,819	0.9	3,484,524	1,847,802	1.9
2005	2,631,025	2,985,619	0.9	1,863,202	1,981,094	0.9	3,729,579	2,011,603	1.9



## (E)イギリス

年	合計			医薬品			オフィス機器・コンピューター		
	(100万円)			(100万円)			(100万円)		
	輸出	輸入	収支比	輸出	輸入	収支比	輸出	輸入	収支比
1981	3,017,432	2,901,339	1.0	332,159	130,509	2.5	458,933	667,900	0.7
1982	3,077,859	2,950,299	1.0	330,636	135,741	2.4	496,090	720,257	0.7
1983	2,955,518	3,154,183	0.9	309,925	144,329	2.1	576,799	876,556	0.7
1984	3,219,020	3,437,084	0.9	312,679	146,227	2.1	777,064	1,067,707	0.7
1985	3,725,805	3,700,864	1.0	350,608	150,138	2.3	945,476	1,118,060	0.8
1986	4,409,233	4,201,972	1.0	425,561	196,525	2.2	1,005,194	1,270,176	0.8
1987	4,899,972	5,060,274	1.0	491,858	249,610	2.0	1,385,017	1,673,120	0.8
1988	6,415,558 a	6,646,805 a	1.0 a	709,360 a	379,645 a	1.9 a	1,796,839 a	2,143,642 a	0.8 a
1989	6,729,566	6,796,195	1.0	745,883	434,608	1.7	1,733,135	2,315,426	0.7
1990	7,855,599	7,936,752	1.0	885,802	502,695	1.8	1,998,080	2,542,835	0.8
1991	7,955,848	7,501,399	1.1	962,314	566,178	1.7	2,016,609	2,460,389	0.8
1992	7,918,852	7,832,413	1.0	1,087,476	662,687	1.6	1,981,880	2,660,864	0.7
1993	7,508,674	7,584,755	1.0	1,138,760	667,704	1.7	2,162,679	2,684,170	0.8
1994	8,989,310	8,876,522	1.0	1,240,414	766,609	1.6	2,566,313	2,941,741	0.9
1995	10,731,780	10,138,714	1.1	1,512,957	923,448	1.6	3,167,691	3,358,493	0.9
1996	11,685,438	11,155,478	1.0	1,581,066	1,024,620	1.5	3,183,022	3,318,059	1.0
1997	11,078,786	10,570,049	1.0	1,619,039	1,116,345	1.5	3,584,400	3,782,784	0.9
1998	12,078,080	11,626,120	1.0	1,730,124	1,205,810	1.4	3,482,495	4,281,539	0.8
1999	12,097,906	12,238,649	1.0	1,769,925	1,372,339	1.3	3,524,099	4,404,824	0.8
2000	12,663,367	13,644,869	0.9	1,813,097	1,420,393	1.3	3,401,758	4,607,463	0.7
2001	12,484,191	11,718,864	1.1	2,057,389	1,694,391	1.2	2,896,956	3,592,899	0.8
2002	11,793,954	10,882,240	1.1	2,248,697	2,004,914	1.1	2,445,236	3,216,526	0.8
2003	11,089,411	11,682,680	0.9	2,798,719	2,266,061	1.2	2,227,982	3,372,054	0.7
2004	11,309,752	13,344,455	0.8	3,102,917	2,448,884	1.3	2,177,478	3,697,860	0.6
2005	13,328,038	13,320,926	1.0	3,055,706	2,355,470	1.3	2,324,326	3,579,520	0.6

年	電子機器			医用・精密・光学機器			航空宇宙		
	(100万円)			(100万円)			(100万円)		
	輸出	輸入	収支比	輸出	輸入	収支比	輸出	輸入	収支比
1981	561,702	831,391	0.7	688,891	646,778	1.1	975,748	624,761	1.6
1982	576,252	874,630	0.7	668,274	623,630	1.1	1,006,607	596,040	1.7
1983	572,409	933,833	0.6	626,786	645,112	1.0	869,599	554,352	1.6
1984	633,535	956,327	0.7	658,085	681,440	1.0	837,656	585,383	1.4
1985	732,719	1,035,489	0.7	723,744	713,645	1.0	973,258	683,532	1.4
1986	871,168	1,239,963	0.7	865,598	847,116	1.0	1,241,712	648,192	1.9
1987	1,076,180	1,612,861	0.7	999,471	981,554	1.0	947,446	543,130	1.7
1988	991,253 a	1,763,765 a	0.6 a	1,099,289 a	1,078,954 a	1.0 a	1,818,817 a	1,280,800 a	1.4 a
1989	1,036,048	1,776,768	0.6	1,089,988	1,122,017	1.0	2,124,511	1,147,377	1.9
1990	1,312,397	1,858,899	0.7	1,249,974	1,226,586	1.0	2,409,346	1,805,737	1.3
1991	1,371,211	1,778,894	0.8	1,253,578	1,221,198	1.0	2,352,135	1,474,739	1.6
1992	1,373,503	1,850,542	0.7	1,306,330	1,269,282	1.0	2,169,663	1,389,038	1.6
1993	1,685,714	2,039,302	0.8	1,122,234	1,137,958	1.0	1,399,286	1,055,621	1.3
1994	2,209,426	2,614,464	0.8	1,303,245	1,232,511	1.1	1,669,912	1,321,196	1.3
1995	2,899,341	3,357,970	0.9	1,447,631	1,382,234	1.0	1,704,160	1,116,569	1.5
1996	3,308,209	3,819,167	0.9	1,605,392	1,554,409	1.0	2,007,748	1,439,224	1.4
1997	3,000,542	3,415,287	0.9	1,739,928	1,563,947	1.1	1,134,877	691,686	1.6
1998	3,788,914	3,731,681	1.0	1,751,239	1,648,761	1.1	1,325,307	758,329	1.7
1999	3,743,948	4,073,916	0.9	1,661,231	1,588,996	1.0	1,398,702	798,573	1.8
2000	4,593,394	5,242,279	0.9	1,620,223	1,698,609	1.0	1,234,896	676,125	1.8
2001	4,398,842	4,017,763	1.1	1,641,521	1,713,564	1.0	1,489,483	700,247	2.1
2002	4,293,724	3,313,186	1.3	1,569,480	1,630,081	1.0	1,236,816	717,533	1.7
2003	2,978,344	3,591,197	0.8	1,687,641	1,761,605	1.0	1,396,726	691,763	2.0
2004	2,841,693	4,436,976	0.6	1,868,905	2,019,994	0.9	1,318,759	740,741	1.8
2005	4,526,253	4,567,670	1.0	1,950,623	2,054,510	0.9	1,471,129	763,755	1.9

## (F)韓国

年	合計			医薬品			オフィス機器・コンピューター		
	(100万円)			(100万円)			(100万円)		
	輸出	輸入	収支比	輸出	輸入	収支比	輸出	輸入	収支比
1994	5,739,051	4,464,629	1.3	92,306	162,181	0.6	787,925	571,334	1.4
1995	7,647,880	5,650,460	1.4	104,387	186,399	0.6	1,044,690	751,002	1.4
1996	6,214,396	5,738,027	1.1	119,211	211,193	0.6	1,175,113	826,197	1.4
1997	7,918,602	6,302,069	1.3	136,959	200,702	0.7	1,319,341	766,375	1.7
1998	7,585,925	4,651,021	1.6	127,343	154,860	0.8	1,108,064	403,311	2.7
1999	9,894,759	6,639,182	1.5	113,613	199,758	0.6	2,149,518	880,602	2.4
2000	12,590,555	8,855,256	1.4	126,551	218,438	0.6	3,895,660	1,530,140	2.5
2001	9,347,254	6,859,611	1.4	118,494	249,321	0.5	2,609,364	1,090,571	2.4
2002	10,802,516	7,342,247	1.5	118,779	284,029	0.4	3,133,332	1,045,441	3.0
2003	13,050,599	8,343,303	1.6	132,098	312,794	0.4	3,394,522	1,020,737	3.3
2004	17,036,896	9,655,167	1.8	148,780	381,507	0.4	4,024,475	1,098,987	3.7
2005	18,207,548	10,602,861	1.7	165,435	441,754	0.4	3,295,913	1,308,019	2.5

年	電子機器			医用・精密・光学機器			航空宇宙		
	(100万円)			(100万円)			(100万円)		
	輸出	輸入	収支比	輸出	輸入	収支比	輸出	輸入	収支比
1994	4,492,806	2,185,233	2.1	299,701	1,021,508	0.3	66,314	524,373	0.1
1995	6,060,164	2,832,432	2.1	361,885	1,315,183	0.3	76,755	565,443	0.1
1996	4,495,740	2,698,210	1.7	347,115	1,363,673	0.3	77,217	638,755	0.1
1997	5,823,596	3,656,446	1.6	460,863	1,261,715	0.4	177,841	416,830	0.4
1998	5,556,673	3,116,198	1.8	560,625	738,852	0.8	233,221	237,800	1.0
1999	6,752,328	4,346,489	1.6	770,873	1,000,864	0.8	108,428	211,469	0.5
2000	8,017,099	5,502,468	1.5	397,650	1,375,632	0.3	153,595	228,578	0.7
2001	6,131,385	4,212,611	1.5	367,061	1,119,103	0.3	120,949	188,006	0.6
2002	7,112,158	4,534,442	1.6	353,764	1,230,564	0.3	84,483	247,770	0.3
2003	8,844,082	5,272,207	1.7	576,784	1,558,616	0.4	103,113	178,949	0.6
2004	11,720,280	5,877,133	2.0	1,051,791	2,055,565	0.5	91,570	241,975	0.4
2005	12,434,471	6,082,472	2.0	2,197,467	2,435,810	0.9	114,262	334,805	0.3

注:a:このデータは前年度までのデータとの継続性が損なわれている。

購買力平価換算は参考統計Eを使用した。

資料:OECD, "Main Science and Technology Indicators 2007/2"

表 2-5 主要国におけるハイテクノロジー産業貿易額の推移

(単位:100万ドル)

日 本												
年	医薬品		オフィス機器・ コンピューター		電子機器		医用・精密 ・光学機器		航空宇宙		計	
	輸出	輸入	輸出	輸入	輸出	輸入	輸出	輸入	輸出	輸入	輸出	輸入
1981	317	1,156	2,708	1,031	19,098	1,499	8,094	1,531	129	1,623	30,346	6,840
1982	293	1,254	3,206	1,008	17,245	1,469	6,893	1,523	178	1,162	27,816	6,416
1983	334	1,217	5,227	1,030	20,493	1,644	7,752	1,656	159	1,861	33,965	7,408
1984	340	1,260	7,666	1,366	26,701	2,097	8,840	1,920	144	1,386	43,691	8,029
1985	372	1,286	7,909	1,550	27,007	1,850	9,672	1,972	143	2,113	45,103	8,771
1986	492	1,669	11,432	1,711	32,250	2,401	11,903	2,277	208	2,443	56,285	10,500
1987	569	2,000	14,548	2,228	34,598	3,304	13,050	2,875	279	2,555	63,044	12,961
1988	1,449	3,099 a	22,553	3,327 a	42,541	4,394 a	12,813	4,164 a	421	2,888 a	79,776	17,872 a
1989	1,493	3,230	23,488	4,481	43,492	5,654	13,633	4,974	529	2,595	82,634	20,934
1990	1,623	3,352	24,834	5,335	44,299	6,199	14,259	5,656	593	4,142	85,608	24,684
1991	1,853	3,697	26,994	5,716	49,147	7,393	15,881	6,152	688	4,039	94,562	26,997
1992	2,148	4,331	30,647	6,145	51,021	7,556	16,095	6,198	788	4,033	100,699	28,263
1993	2,242	4,703	33,248	7,014	54,979	9,750	17,031	6,898	771	3,944	108,271	32,309
1994	2,378	5,169	35,363	9,406	64,108	13,741	18,739	8,368	859	4,633	121,447	41,317
1995	2,800	6,154	37,483	16,276	74,893	21,647	21,916	10,463	853	3,656	137,944	58,196
1996	2,876	5,623	35,060	19,479	63,830	24,139	21,283	12,240	1,275	3,578	124,324	65,059
1997	2,905	5,390	37,921	19,368	62,589	22,880	21,817	12,567	1,955	5,033	127,188	65,238
1998	2,821	4,709	33,530	16,890	56,887	20,041	19,432	11,746	2,554	6,685	115,224	60,070
1999	3,318	5,823	33,174	20,387	64,517	24,176	22,321	13,032	2,466	7,157	125,795	70,574
2000	3,674	6,044	35,210	27,551	81,943	34,374	28,838	15,095	2,210	4,679	151,874	87,742
2001	3,663	6,169	28,486	23,433	59,882	30,095	23,685	14,799	2,657	4,032	118,372	78,529
2002	3,822	6,552	25,693	22,079	61,236	28,311	22,781	14,530	2,061	6,112	115,592	77,583
2003	4,174	7,414	24,161	24,208	71,841	31,782	27,694	16,470	2,320	6,821	130,190	86,695
2004	4,625	8,429	25,834	27,103	83,464	38,980	36,713	19,540	2,125	6,893	152,762	100,944
2005	4,540	9,527	24,419	27,683	80,474	41,103	36,750	21,809	2,613	7,730	148,795	107,852
(単位:100万ドル)												
米 国												
年	医薬品		オフィス機器・ コンピューター		電子機器		医用・精密 ・光学機器		航空宇宙		計	
	輸出	輸入	輸出	輸入	輸出	輸入	輸出	輸入	輸出	輸入	輸出	輸入
1981	2,130	953	9,485	2,940	7,567	14,025	7,920	5,336	17,193	4,290	44,295	27,544
1982	2,240	960	9,830	3,742	9,629	14,859	7,987	5,039	14,405	4,161	44,091	28,761
1983	2,453	1,184	11,203	6,242	10,323	18,289	7,746	5,629	15,019	3,232	46,744	34,576
1984	2,563	1,512	14,087	10,200	11,635	26,415	8,137	7,319	13,874	4,648	50,296	50,094
1985	2,588	1,703	14,593	10,704	10,807	27,485	9,169	8,357	16,325	5,768	53,481	54,017
1986	2,962	2,063	15,034	13,601	12,257	30,514	9,759	10,096	17,480	7,145	57,493	63,418
1987	3,033	2,462	18,301	17,573	14,614	32,652	10,717	10,861	20,716	7,239	67,380	70,788
1988	3,674	3,208	22,710	21,675	19,029	37,881	12,869	11,839	23,469	8,405	81,750	83,008
1989	4,133	2,084	23,204	23,948	18,747	40,673	15,056	12,746	29,291	9,430	90,431	88,880
1990	4,692	3,811 a	24,736	27,533 a	22,489	38,529 a	16,840	13,297 a	35,637	11,010 a	104,394	94,179 a
1991	5,458	4,620	29,443	30,727	27,814	40,697	19,850	14,870	42,098	12,422	124,663	103,337
1992	6,351	5,482	30,994	37,088	30,688	45,073	21,201	15,954	43,200	13,083	132,434	116,681
1993	6,823	5,890	31,353	43,971	35,936	50,976	22,415	17,495	38,036	11,486	134,563	129,817
1994	7,392	6,448	35,401	53,016	45,734	63,581	24,551	19,473	36,804	12,005	149,883	154,523
1995	7,775	7,782	41,953	63,970	58,870	79,542	27,422	22,197	31,683	10,926	167,703	184,417
1996	8,876	9,821	45,755	67,559	61,873	76,396	30,595	23,625	39,279	13,127	186,378	190,528
1997	10,146	11,851	51,644	76,173	70,832	79,322	35,140	26,118	48,800	17,297	216,561	210,761
1998	11,326	14,397	47,765	78,084	69,681	81,721	36,029	28,992	62,857	22,301	227,658	225,495
1999	12,978	17,002	48,607	86,048	81,322	95,072	38,593	32,477	61,037	24,117	242,536	254,715
2000	14,913	18,757	57,596	94,223	102,303	127,887	45,682	39,550	52,880	26,980	273,373	307,397
2001	17,642	22,332	49,404	77,372	81,076	99,184	45,248	38,164	57,582	31,685	250,952	268,737
2002	17,637	28,770	39,746	78,556	72,735	97,806	42,631	38,771	55,500	26,704	228,248	270,607
2003	20,705	36,066	41,056	82,437	74,687	100,795	45,519	43,764	50,922	24,321	232,889	287,384
2004	24,422	38,770	43,951	95,645	80,695	120,052	52,720	50,258	55,421	24,509	257,209	329,234
2005	28,332	43,212	46,886	100,538	81,709	135,185	56,768	53,291	64,749	26,114	278,444	358,339

(単位:100万ドル)

年	ドイツ											
	医薬品		オフィス機器・ コンピューター		電子機器		医用・精密 ・光学機器		航空宇宙		計	
	輸出	輸入	輸出	輸入	輸出	輸入	輸出	輸入	輸出	輸入	輸出	輸入
1981	2,006	1,139	3,013	3,118	5,432	4,826	5,280	3,540	3,579	4,611	19,309	17,234
1982	1,977	1,121	3,110	3,098	5,539	4,574	5,272	3,312	4,819	5,107	20,716	17,211
1983	2,003	1,144	3,484	3,732	5,580	4,890	5,172	3,318	3,715	4,674	19,955	17,758
1984	2,031	1,168	3,764	4,312	5,957	5,373	5,334	3,384	4,263	4,052	21,350	18,289
1985	2,212	1,298	4,720	5,177	6,495	5,644	6,177	3,783	3,793	4,062	23,396	19,964
1986	3,016	1,778	6,446	6,813	9,069	7,686	8,570	5,240	3,360	4,319	30,460	25,835
1987	3,708	2,156	7,400	8,512	11,281	9,873	10,367	6,431	4,507	5,287	37,262	32,258
1988	5,710	3,358 a	7,915	10,395 a	10,540	10,963 a	12,201	6,963 a	5,957	6,474 a	42,324	38,153 a
1989	5,730	3,558	8,445	12,115	10,842	11,574	12,282	7,238	7,641	7,237	44,939	41,722
1990	7,183	4,476	9,978	15,172	12,799	15,427	14,620	9,074	9,196	10,783	53,775	54,932
1991	7,823	5,299 a	9,802	16,947 a	13,747	17,260 a	14,436	10,174 a	11,538	14,608 a	57,346	64,289 a
1992	8,918	5,903	9,657	18,310	13,554	16,993	16,222	11,187	11,959	13,761	60,309	66,154
1993	8,834	5,217	8,751	16,145	12,597	15,941	14,741	9,285	9,345	11,225	54,268	57,813
1994	10,137	6,477	9,920	18,108	16,167	19,480	15,945	10,366	9,803	11,124	61,972	65,554
1995	11,757	7,844	12,967	22,132	20,327	23,536	18,991	12,019	10,200	9,572	74,242	75,104
1996	12,077	8,103	12,063	20,226	19,751	22,017	19,112	12,290	9,822	10,635	72,824	73,272
1997	13,234	8,178	12,506	21,604	21,795	21,673	18,880	12,264	12,551	12,598	78,966	76,318
1998	15,743	9,597	14,286	26,196	22,468	24,452	20,522	13,545	15,839	16,883	88,858	90,673
1999	16,569	9,739	14,454	28,361	25,258	26,301	21,117	13,756	17,729	17,619	95,128	95,777
2000	15,274	10,429	17,178	29,530	31,909	33,645	21,484	14,622	19,501	20,417	105,346	108,643
2001	19,559	11,759	15,817	28,230	30,910	33,430	23,110	15,267	22,513	19,145	111,909	107,831
2002	18,881	18,891	16,507	27,780	31,534	31,701	25,423	15,149	21,754	17,132	114,099	110,653
2003	24,708	21,602	19,512	30,534	35,122	35,957	29,863	17,189	22,525	18,937	131,731	124,218
2004	35,289	27,443	26,851	34,579	45,052	46,956	36,858	20,020	24,944	23,213	168,993	152,210
2005	39,761	32,180	27,220	35,819	45,815	49,380	40,996	21,335	24,903	24,883	178,694	163,596

(単位:100万ドル)

年	フランス											
	医薬品		オフィス機器・ コンピューター		電子機器		医用・精密 ・光学機器		航空宇宙		計	
	輸出	輸入	輸出	輸入	輸出	輸入	輸出	輸入	輸出	輸入	輸出	輸入
1981	1,372	708	1,797	2,439	2,332	3,040	2,120	2,703	2,195	1,849	9,815	10,738
1982	2,524	691	1,645	2,818	2,237	3,034	2,006	2,653	2,921	1,690	11,333	10,886
1983	1,372	719	1,958	3,015	2,387	2,743	2,043	2,563	2,633	1,751	10,393	10,791
1984	1,367	708	2,234	3,231	2,577	3,042	2,196	2,500	3,313	1,499	11,688	10,980
1985	1,509	778	2,466	3,758	2,936	3,174	2,571	2,709	3,119	1,506	12,600	11,925
1986	1,970	1,064	3,478	4,983	3,739	4,556	3,024	3,678	3,203	2,052	15,413	16,333
1987	2,337	1,329	4,551	6,394	4,958	6,228	3,823	4,727	4,185	2,578	19,854	21,257
1988	3,229	2,087 a	4,901	8,216 a	4,829	6,927 a	4,312	5,087 a	5,653	4,310 a	22,923	26,626 a
1989	3,573	2,447	5,188	8,556	4,875	6,872	4,277	5,391	6,946	4,133	24,859	27,399
1990	4,342	3,189	5,813	10,026	6,533	8,825	5,392	6,402	9,098	6,340	31,177	34,781
1991	4,685	3,664	6,260	9,839	6,828	9,251	5,405	6,496	12,812	8,320	35,990	37,571
1992	5,637	4,244	6,775	10,566	7,100	9,009	5,849	7,038	13,910	7,936	39,271	38,794
1993	5,305	4,464	6,148	9,687	7,388	9,014	5,579	6,516	12,901	6,827	37,320	36,508
1994	5,948	5,075	6,766	10,797	8,476	9,692	5,997	6,728	13,635	7,491	40,822	39,783
1995	7,596	6,550	8,966	13,220	12,151	12,278	7,018	7,944	15,586	6,495	51,317	46,488
1996	8,048	6,784	9,817	13,606	13,050	12,749	7,170	8,276	15,323	7,420	53,407	48,835
1997	8,676	6,772	10,281	13,683	14,482	13,755	7,662	7,878	16,443	9,201	57,543	51,288
1998	10,095	8,506	10,829	15,583	17,574	16,040	7,886	8,465	19,187	11,188	65,571	59,782
1999	11,549	9,213	10,262	15,362	18,668	16,686	7,706	8,800	19,954	11,415	68,138	61,477
2000	11,866	9,982	9,858	15,631	22,139	20,806	7,667	9,060	20,022	11,378	71,552	66,858
2001	14,193	11,173	8,629	14,827	18,742	17,401	8,654	9,770	22,236	11,429	72,454	64,600
2002	16,099	11,529	7,162	13,212	16,562	15,260	9,007	9,852	20,658	10,839	69,489	60,692
2003	19,162	14,507	6,977	14,858	16,356	17,024	11,121	11,734	22,191	11,784	75,807	69,907
2004	21,701	17,054	7,773	17,810	19,158	20,951	13,446	14,203	25,941	13,756	88,018	83,774
2005	23,751	19,469	7,143	17,824	20,309	23,046	14,382	15,292	28,789	15,528	94,374	91,158

(単位:100万ドル)

イギリス												
年	医薬品		オフィス機器・ コンピューター		電子機器		医用・精密 ・光学機器		航空宇宙		計	
	輸出	輸入	輸出	輸入	輸出	輸入	輸出	輸入	輸出	輸入	輸出	輸入
1981	1,521	598	2,101	3,058	2,572	3,806	3,154	2,961	4,467	2,860	13,815	13,283
1982	1,572	646	2,359	3,425	2,740	4,159	3,178	2,966	4,787	2,834	14,636	14,030
1983	1,497	697	2,786	4,233	2,764	4,510	3,027	3,115	4,200	2,677	14,273	15,232
1984	1,518	710	3,773	5,184	3,076	4,643	3,195	3,309	4,067	2,842	15,630	16,689
1985	1,715	734	4,625	5,469	3,584	5,065	3,540	3,491	4,761	3,344	18,225	18,103
1986	2,093	967	4,944	6,247	4,285	6,099	4,257	4,167	6,107	3,188	21,687	20,667
1987	2,479	1,258	6,980	8,432	5,424	8,129	5,037	4,947	4,775	2,737	24,695	25,503
1988	3,670	1,964 a	9,296	11,090 a	5,128	9,124 a	5,687	5,582 a	9,409	6,626 a	33,189	34,386 a
1989	3,915	2,281	9,096	12,152	5,438	9,325	5,721	5,889	11,150	6,022	35,320	35,669
1990	4,715	2,676	10,636	13,536	6,986	9,896	6,654	6,530	12,826	9,613	41,818	42,250
1991	5,151	3,030	10,793	13,169	7,339	9,521	6,709	6,536	12,589	7,893	42,581	40,149
1992	5,859	3,570	10,678	14,336	7,400	9,970	7,038	6,838	11,689	7,484	42,664	42,198
1993	6,243	3,661	11,857	14,716	9,242	11,180	6,153	6,239	7,671	5,787	41,165	41,582
1994	6,937	4,288	14,353	16,453	12,357	14,622	7,289	6,893	9,340	7,389	50,276	49,645
1995	8,678	5,297	18,169	19,264	16,630	19,261	8,303	7,928	9,775	6,404	61,555	58,154
1996	9,294	6,023	18,711	19,505	19,447	22,451	9,437	9,137	11,802	8,460	68,691	65,576
1997	9,619	6,632	21,295	22,474	17,826	20,290	10,337	9,291	6,742	4,109	65,819	62,797
1998	10,390	7,241	20,913	25,711	22,753	22,409	10,517	9,901	7,959	4,554	72,531	69,817
1999	10,923	8,469	21,749	27,184	23,106	25,142	10,252	9,807	8,632	4,928	74,662	75,531
2000	11,702	9,167	21,955	29,737	29,646	33,834	10,457	10,963	7,970	4,364	81,729	88,064
2001	13,768	11,339	19,386	24,043	29,436	26,886	10,985	11,467	9,967	4,686	83,542	78,420
2002	15,641	13,945	17,008	22,372	29,864	23,044	10,916	11,338	8,603	4,991	82,031	75,690
2003	20,036	16,222	15,950	24,140	21,321	25,709	12,082	12,611	9,999	4,952	79,387	83,634
2004	23,100	18,231	16,210	27,529	21,155	33,031	13,913	15,038	9,818	5,515	84,196	99,344
2005	23,587	18,182	17,941	27,630	34,938	35,258	15,057	15,859	11,356	5,895	102,879	102,824

(単位:100万ドル)

韓国												
年	医薬品		オフィス機器・ コンピューター		電子機器		医用・精密 ・光学機器		航空宇宙		計	
	輸出	輸入	輸出	輸入	輸出	輸入	輸出	輸入	輸出	輸入	輸出	輸入
1994	423	743	3,607	2,616	20,569	10,005	1,372	4,677	304	2,401	26,275	20,440
1995	496	886	4,968	3,571	28,818	13,469	1,721	6,254	365	2,689	36,369	26,870
1996	576	1,020	5,675	3,990	21,711	13,030	1,676	6,586	373	3,085	30,011	27,710
1997	665	975	6,406	3,721	28,276	17,754	2,238	6,126	864	2,024	38,448	30,599
1998	623	758	5,420	1,973	27,181	15,243	2,742	3,614	1,141	1,163	37,107	22,751
1999	559	983	10,572	4,331	33,211	21,378	3,792	4,923	533	1,040	48,667	32,655
2000	638	1,101	19,634	7,712	40,405	27,732	2,004	6,933	774	1,152	63,455	44,629
2001	613	1,290	13,499	5,642	31,719	21,793	1,899	5,789	626	973	48,356	35,487
2002	623	1,491	16,445	5,487	37,328	23,799	1,857	6,459	443	1,300	56,696	38,535
2003	703	1,665	18,070	5,434	47,080	28,066	3,070	8,297	549	953	69,472	44,414
2004	796	2,042	21,540	5,882	62,729	31,456	5,629	11,002	490	1,295	91,185	51,676
2005	891	2,380	17,757	7,047	66,992	32,770	11,839	13,123	616	1,804	98,095	57,124

注:a:このデータは前年度までのデータとの継続性が損なわれている。

資料:OECD, "Main Science and Technology Indicators 2007/2"

表 3-1 知識への投資

(A)研究開発			(B)ソフトウェア			(C)高等教育		
(単位: %)			(単位: %)			(単位: %)		
順位	国名	対GDP比率	順位	国名	対GDP比率	順位	国名	対GDP比率
1	スウェーデン(a)	3.98	1	スウェーデン(a)	1.54	1	米国	2.36
2	フィンランド(a)	3.49	2	米国	1.46	2	カナダ	1.60
3	日本	3.31	3	デンマーク(a)	1.36	3	OECD	1.42
4	米国	2.74	4	フィンランド(a)	1.31	4	デンマーク(a)	1.16
5	デンマーク(a)	2.58	5	日本	1.19	5	オーストラリア	1.14
6	ドイツ	2.54	6	フランス	1.16	6	フィンランド(a)	1.11
7	OECD	2.41	7	オランダ(a)	1.10	7	ギリシャ(a)	0.96
8	オーストラリア(a)	2.21	8	OECD	1.08	8	フランス	0.95
9	フランス	2.20	9	イギリス(a)	1.01	9	スウェーデン(a)	0.93
10	EU-15	2.02	10	オーストラリア	0.99	10	スペイン	0.92
11	カナダ	2.02	11	カナダ	0.83	11	ベルギー(a)	0.90
12	ベルギー(a)	1.92	12	EU-15	0.80	12	アイルランド(a)	0.89
13	オランダ(a)	1.84	13	オーストラリア(a)	0.67	13	ポルトガル(a)	0.83
14	オーストラリア	1.81	14	ドイツ	0.64	14	日本	0.83
15	イギリス(a)	1.80	15	スペイン	0.64	15	オランダ(a)	0.80
16	アイルランド(a)	1.19	16	ベルギー(a)	0.59	16	EU-15	0.79
17	イタリア(a)	1.14	17	イタリア(a)	0.57	17	ドイツ	0.73
18	スペイン	1.12	18	ギリシャ(a)	0.26	18	イギリス(a)	0.70
19	ポルトガル(a)	0.78	19	アイルランド(a)	0.19	19	イタリア(a)	0.68
20	ギリシャ(a)	0.64	20	ポルトガル(a)	0.13	20	オーストラリア(a)	0.54

注: 1) 各国とも 2004 年値であるが、(a)は 2003 年値である。

2) ベルギー、オランダ、オーストラリアは 1998-2003 年のデータである。

3) OECD はギリシャ、オーストラリア、およびオーストリアを除く。

4) EU-15 は報告国のグループからギリシャを除く。

5) 科学技術政策研究所、「科学技術指標(NR.No.73)」表 3-1-2 の表番号を変更した。

資料: OECD, “STI Scoreboard 2007”

表 3-2-1 日本の年齢階級別人口構成比の推移と将来推計

年	総人口(千人)				構成比(%)		
	合計	0～14歳	15～64歳	65歳～	0～14歳	15～64歳	65歳～
1970	103,720	24,823	71,566	7,331	23.9	69.0	7.1
1975	111,940	27,221	75,807	8,865	24.3	67.7	7.9
1980	117,060	27,507	78,835	10,647	23.5	67.3	9.1
1985	121,049	26,033	82,506	12,468	21.5	68.2	10.3
1990	123,611	22,486	85,904	14,895	18.2	69.5	12.0
1995	125,570	20,014	87,165	18,261	15.9	69.4	14.5
2000	126,926	18,472	86,220	22,005	14.6	67.9	17.3
2005	127,768	17,521	84,092	25,672	13.7	65.8	20.1
2010	127,176	16,479	81,285	29,412	13.0	63.9	23.1
2020	122,735	13,201	73,635	35,899	10.8	60.0	29.2
2030	115,224	11,150	67,404	36,670	9.7	58.5	31.8
2050	95,152	8,214	49,297	37,641	8.6	51.8	39.6

注: 1970 年は沖縄を含まない。

資料: 1970 年～2005 年までは総務省統計局、「国勢調査」、2010 年以降は国立社会保障・人口問題研究所、「日本の将来推計人口」(2006 年 12 月推計)による。

表 3-2-2 主要 5 か国における労働力人口と労働力率の推移

## (A)労働力人口

(単位:千人)					
年	日 本	米 国	ドイツ	フランス	イギリス
1981	57,070	110,812	28,305	23,673	26,740
1982	57,740	112,384	28,558	23,899	26,678
1983	58,890	113,749	28,605 a	23,969	26,610
1984	59,270	115,763	28,298	24,118	27,235
1985	59,630	117,166 a	28,434	24,162	27,486
1986	60,200	120,078	28,768	24,318	27,491
1987	60,840	122,122	29,036	24,442	27,943
1988	61,660	123,893	29,220	24,540	28,345
1989	62,700	126,077	29,624	24,720	28,764
1990	63,840	127,480 a	30,771 a	24,824	28,909
1991	65,050	128,464	39,577	24,985	28,813
1992	65,780	130,071	39,490	25,087	28,581
1993	66,150	130,960	39,557	25,138	28,447
1994	66,450	132,773	39,492	25,312	28,455
1995	66,660	133,655 a	39,376	25,348	28,024
1996	67,110	135,503	39,550	25,611	28,134
1997	67,870	137,810	39,804	25,758	28,252
1998	67,930	139,163	40,131 a	26,027	28,223
1999	67,790	140,825	39,614	26,300	28,508
2000	67,660	143,807	39,533	26,606	28,740
2001	67,520	144,949	39,686	26,838	28,774
2002	66,890	146,109	39,641	27,095	29,030
2003	66,660	147,761	39,507	27,366	29,235
2004	66,420	148,642	39,948	27,429	29,369
2005	66,500	150,564	41,040	27,475	29,517

## (B)労働力率

(単位:%)					
年	日 本	米 国	ドイツ	フランス	イギリス
1981	72.0	72.7	68.3	68.0	73.7
1982	72.1	72.9	68.0	67.7	73.1
1983	72.8	73.2	67.5 a	67.1	72.4
1984	72.5	73.7	66.4	66.8	73.4
1985	72.3	74.2 a	66.6	66.4	73.9
1986	72.2	75.0	67.3	66.5	73.7
1987	72.3	75.7	67.8	66.4	74.7
1988	72.5	76.3	68.0	66.3	75.6
1989	73.1	77.1	68.5	66.4	76.6
1990	74.3	77.6 a	69.5 a	66.6	76.9
1991	75.2	77.5	71.6	66.7	76.5
1992	75.7	77.8	71.5	66.9	75.9
1993	76.0	77.6	71.3	66.8	75.4
1994	76.3	78.0	71.1	67.1	75.2
1995	76.5	77.9 a	71.0	67.1	74.7
1996	77.0	78.0	71.2	67.6	74.7
1997	78.0	78.3	71.5	67.8	74.8
1998	78.2	78.2	72.1 a	68.3	74.4
1999	78.1	78.3	71.2	68.8	74.8
2000	78.5	77.0	71.3	69.2	74.9
2001	78.4	76.6	71.7	69.4	74.5
2002	78.0	76.2	71.8	69.6	74.7
2003	78.1	76.1	71.8	69.9	74.7
2004	78.1	75.6	72.9	69.6	74.6
2005	78.6	75.7	74.4	69.3	74.6

注:a:その前後の数値が厳密に接続しないことを示す。

1)労働力率=(労働力人口÷15歳～64歳人口)×100

2)ドイツの1990年までは旧西ドイツ、1991年以降は統一ドイツの数値。

資料:厚生労働省統計表データベースシステム労働統計要覧(webサイト)

表 3-2-3 日本と米国における 25 歳以上人口に占める  
大学卒以上の学歴を有する人口割合の推移

年	人数(人)				割合(%)	
	日本		米国		日本	米国
	計	大学卒以上の 学歴を有する人	計	大学卒以上の 学歴を有する人		
1970	59,172,687	3,254,155	—	—	5.5	11.0
1980	73,368,684	6,472,825	—	—	8.8	17.0
1990	81,991,363	10,104,914	—	—	12.3	21.3
2000	92,315,158	13,818,396	—	—	15.0	25.6
2005	—	—	—	—	—	27.6

注: 日本へのデータには、大学院在学中の者は計上されていない。

資料: <日本> 総務省統計局、「国勢調査報告」(1970、1980、1990、2000)

<米国> U.S. Dept. Education, National Center for Education Statistics, “Education Statistics”

表 3-2-4 主要国の産業別従業者割合の推移

年	(単位: %)					
	日 本			米 国		
	第一次産業	第二次産業	第三次産業	第一次産業	第二次産業	第三次産業
1981	10.0	35.3	54.7	3.5	30.1	66.4
1982	9.7	34.9	55.4	3.6	28.4	68.0
1983	9.3	34.8	56.0	3.5	28.0	68.5
1984	8.9	34.8	56.3	3.3	28.5	68.2
1985	8.8	34.9	56.4	3.1	28.0	68.8
1986	8.4	34.5	57.1	3.1	27.7	69.3
1987	8.3	33.8	57.9	3.0	27.1	69.9
1988	7.9	34.2	58.0	2.9	26.9	70.2
1989	7.6	34.2	58.2	2.9	26.7	70.5
1990	7.2	34.1	58.7	2.9	26.2	70.9
1991	6.7	34.4	58.8	2.9	25.3	71.8
1992	6.4	34.6	59.0	2.9	24.6	72.5
1993	5.9	34.3	59.8	2.7	24.0	73.2
1994	5.8	34.0	60.2	2.9	24.0	73.1
1995	5.7	33.6	60.7	2.9	24.0	73.1
1996	5.5	33.3	61.2	2.8	23.9	73.3
1997	5.3	33.1	61.6	2.7	23.9	73.4
1998	5.3	32.0	62.7	2.7	23.6	73.7
1999	5.2	31.6	63.2	2.6	23.1	74.4
2000	5.0	31.2	63.7	2.6	23.0	74.4
2001	4.9	30.5	64.6	2.5	22.5	75.1
2002	4.7	29.7	65.7	2.5	21.6	75.9
2003	4.6	28.8	66.6	1.7	20.8	77.5
2004	4.5	28.0	67.5	—	—	—
2005	4.4	27.5	68.0	—	—	—
2006	4.3	27.6	68.2	—	—	—



(単位: %)

年	ドイツ			イギリス		
	第一次産業	第二次産業	第三次産業	第一次産業	第二次産業	第三次産業
1981	4.0	33.2	40.1	2.7	35.7	61.4
1982	3.9	32.5	40.9	2.7	34.5	62.5
1983	3.8	31.7	41.5	2.7	33.5	64.4
1984	4.1	32.1	40.8	2.6	32.3	65.3
1985	3.7	32.1	41.0	2.6	31.7	65.8
1986	3.6	31.7	41.8	2.5	30.9	66.8
1987	3.5	31.7	42.4	2.4	30.4	67.8
1988	3.3	31.9	42.2	2.4	30.1	68.0
1989	3.0	31.9	43.1	2.3	29.7	68.1
1990	3.0	32.4	44.3	2.3	28.9	68.4
1991	4.1	40.9	55.0	2.3	26.2	69.8
1992	3.8	40.0	56.2	2.2	29.7	66.9
1993	3.5	38.9	57.6	2.0	29.0	68.0
1994	3.3	37.7	59.0	2.1	27.5	69.6
1995	3.1	36.3	60.5	2.0	27.3	69.9
1996	3.0	35.4	61.6	1.9	27.2	70.3
1997	2.9	34.8	62.3	1.8	26.8	70.7
1998	2.8	34.5	62.6	1.7	26.6	71.6
1999	2.8	34.1	63.1	1.5	25.7	72.2
2000	2.6	33.7	63.7	1.5	24.9	72.8
2001	2.6	33.1	64.3	1.4	24.7	73.3
2002	2.5	32.4	65.0	-	-	-
2003	2.4	31.6	65.9	-	-	-
2004	2.4	31.0	66.6	-	-	-

注: 日本は 1981～2006 年、米国は 1981～2003 年、ドイツは 1991～2004 年、イギリスは 1981～2001 年の値である。

資料: OECD, “Labour Market Statistics - DATA”(web サイト)

### 表 3-2-5 日本の職業別就業者数の推移

(単位: 万人)

年	専門的・ 技術的 職業従事者	管理的 職業 従事者	事務 従事者	販売 従事者	保安・ サービス 職業従事者	農林漁業 作業者	運輸・ 通信従事者	採掘 作業者	製造・制作・ 機械運転 および 建設作業者	労務 作業者
1965	238	131	636	615	354	1,094	177	19	1,236	229
1970	295	134	755	662	387	880	232	11	1,511	218
1975	364	206	820	738	457	654	237	9	1,580	148
1980	438	220	924	797	501	570	248	5	1,653	168
1985	538	211	1,021	861	501	502	227	4	1,689	230
1990	690	239	1,157	940	535	448	233	3	1,702	274
1995	790	236	1,252	945	610	363	237	3	1,687	310
2000	856	206	1,285	911	677	321	221	3	1,580	347
2001	873	202	1,249	968	693	309	214	3	1,506	353
2002	890	187	1,228	934	717	291	211	4	1,468	349
2003	906	185	1,230	917	729	289	210	4	1,437	353
2004	920	189	1,244	901	748	284	201	3	1,415	360
2005	937	189	1,247	892	757	279	204	3	1,416	363
2006	937	185	1,260	881	772	269	206	3	1,432	370
2007	938	173	1,262	888	787	269	205	3	1,441	376

注: 職業分類が昭和 55 年国勢調査で改訂されたのに伴い、昭和 56 年 1 月以降、次のとおり変更した。

- ①これまでの「採鉱・採石作業者」を「採掘作業者」に改称した。
- ②これまでの「単純作業者」を「労務作業者」に改称した。
- ③これまで「保安・サービス職業従事者」に含まれていた「清掃員」を「労務作業者」に含めた。

資料: 総務省、「労働力調査報告」

表 3-3-1 日本企業における計画的 OJT と Off-JT の実施率

(単位: %)			
年度	計画的なOJTの実施率	OFF-JTの実施率	
2000	41.6	64.9	
2001	44.8	60.2	
2002	41.6	48.7	
2003	46.7	58.3	
2004	48.9	60.1	
2005	53.9	72.2	

注: 1)「計画的なOJT」とは、日常の業務につきながら行われる教育訓練のことをいい、教育訓練に関する計画書を作成するなどして教育担当者、対象者、期間、内容などを具体的に定めて段階的・継続的に実施すること。

2)「OFF-JT」とは、通常の仕事を一時的に離れて行う教育訓練(研修)のこと。

3)調査対象企業は、従業員規模 30 人以上の企業

資料: 厚生労働省、「能力開発基本調査報告書」、「能力開発基本調査結果概要」

表 3-3-2 日本の社会人大学院生数の推移

(単位: 人)			
年度	全院生数	社会人大学院生数	全院生数に占める割合(%)
2000	205,311	24,897	12.1
2001	216,322	29,237	13.5
2002	223,512	33,171	14.8
2003	231,489	35,378	15.3
2004	244,024	40,988	16.8
2005	254,480	45,194	17.8
2006	261,049	48,609	18.6
2007	262,113	51,142	19.5

注: 1)「社会人」とは、各 5 月 1 日において職に就いている者、すなわち、給料、賃金、報酬その他の経常的な収入を目的とする仕事に就いている者であり、企業等を退職した者、及び主婦等を含む。

2)ここでの大学院生とは、修士課程または博士前期課程、博士課程または博士後期課程、専門職大学院課程のいずれかに在籍する者をいう。

資料: 文部科学省、「学校基本調査報告書」

表 4-1-1 主要国の研究者数

(単位: 人)		
国名		研究者数
米国	(2005年)	1,394,682
日本(HC)*	(2007年)	874,690
日本(FTE値)**	(2007年)	671,816
ドイツ	(2006年)	279,800
フランス	(2005年)	204,484
イギリス	(2005年)	180,450

注: 1)日本(HC)\*はヘッドカウント、日本(FTE 値)\*\*はフルタイム換算値。

2)各国のデータの詳細は第 6 章 表 6-1-4 参照。

資料: <日本>総務省、「科学技術研究調査報告」

文部科学省科学技術・学術政策局、「大学におけるフルタイム換算データに関する調査報告」(平成 15 年 11 月)(フルタイム換算係数のみ使用)

<米国、ドイツ、フランス、イギリス>OECD, “Main Science and Technology Indicators 2007/2”

表 4-1-2 労働力人口 1 万人当たりの研究者数の推移

年	研究者数(人)	労働力人口(万人)	労働力人口1万人当たりの研究者数(人)
1980	363,534	5,650	64
1981	379,405	5,707	66
1982	392,625	5,774	68
1983	406,042	5,889	69
1984	435,340	5,927	73
1985	447,719	5,963	75
1986	473,296	6,020	79
1987	487,779	6,084	80
1988	513,267	6,166	83
1989	535,008	6,270	85
1990	560,276	6,384	88
1991	582,815	6,505	90
1992	598,333	6,578	91
1993	622,410	6,615	94
1994	641,083	6,645	96
1995	658,866	6,666	99
1996	673,421	6,711	100
1997	695,623	6,787	102
1998	704,514	6,793	104
1999	732,658	6,779	108
2000	739,504	6,766	109
2001	728,215	6,752	108
2002	792,699	6,689	119
2003	791,224	6,666	119
2004	830,545	6,642	125
2005	830,474	6,650	125
2006	861,901	6,657	129
2007	874,690	6,669	131

注: 1)労働力人口とは就業者数と完全失業者数を合計したもの。

2)研究者数は全てヘッドカウント。

3)資料として用いている総務省「科学技術研究調査報告」における研究者とは、次の条件を満たす者である。

＜2001 年まで＞

①大学(短期大学を除く。)の課程を修了した者、又はこれと同等以上の専門的知識を有する者。

②2 年以上の研究の経歴を有する者。

③特定の研究テーマをもって研究を行っている者。

＜2002 年以降＞上記のうち②を削除。

また、2001 年までは、研究者は本務者(内部で研究を主とする者)と兼務者(外部に本務を持つ者)とに区分されている。

2002 年以降では、研究者数の統計のみが行われ、本務者数及び兼務者数の統計は行われていない。

ここで研究者とは 2001 年までは研究者のうち本務者、2002 年以降では研究者を示す。

4)自然科学及び社会科学を含む。

資料:総務省、「科学技術研究調査報告」、総務省、「労働力調査」

表 4-1-3 研究者数の変化

## (A) 部門別研究者数の推移

実数 年	産業	大学等	政府研究機関	非営利団体	(単位:人) 研究者数合計
1980	173,244	158,446	28,073	3,771	363,534
1981	184,889	160,863	28,792	4,861	379,405
1982	192,942	163,264	29,011	7,408	392,625
1983	201,137	170,103	28,831	5,971	406,042
1984	223,882	175,841	28,761	6,856	435,340
1985	231,097	180,606	28,818	7,198	447,719
1986	251,771	185,070	28,890	7,565	473,296
1987	260,846	189,597	28,909	8,427	487,779
1988	279,298	195,428	28,909	9,632	513,267
1989	294,202	200,730	29,288	10,788	535,008
1990	313,948	205,509	29,322	11,497	560,276
1991	330,996	209,898	29,516	12,405	582,815
1992	340,809	214,462	29,603	13,459	598,333
1993	356,406	222,006	29,894	14,104	622,410
1994	367,278	229,164	29,907	14,734	641,083
1995	376,639	235,702	30,263	16,262	658,866
1996	384,100	242,862	30,346	16,113	673,421
1997	400,361	248,275	30,241	16,746	695,623
1998	404,232	253,165	30,212	16,905	704,514
1999	429,195	256,440	30,910	16,113	732,658
2000	433,758	259,012	30,987	15,747	739,504
2001	421,363	259,759	31,228	15,865	728,215
2002	461,962	280,710	35,992	14,035	792,699
2003	460,053	281,304	36,052	13,815	791,224
2004	497,620	284,330	36,268	12,327	830,545
2005	490,551	291,147	36,725	12,051	830,474
2006	519,360	295,476	36,675	10,390	861,901
2007	527,100	301,193	36,268	10,129	874,690

割合 年	産業	大学等	政府研究機関	非営利団体	(単位:%) 研究者数合計
1980	47.7	43.6	7.7	1.0	100.0
1981	48.7	42.4	7.6	1.3	100.0
1982	49.1	41.6	7.4	1.9	100.0
1983	49.5	41.9	7.1	1.5	100.0
1984	51.4	40.4	6.6	1.6	100.0
1985	51.6	40.3	6.4	1.6	100.0
1986	53.2	39.1	6.1	1.6	100.0
1987	53.5	38.9	5.9	1.7	100.0
1988	54.4	38.1	5.6	1.9	100.0
1989	55.0	37.5	5.5	2.0	100.0
1990	56.0	36.7	5.2	2.1	100.0
1991	56.8	36.0	5.1	2.1	100.0
1992	57.0	35.8	4.9	2.2	100.0
1993	57.3	35.7	4.8	2.3	100.0
1994	57.3	35.7	4.7	2.3	100.0
1995	57.2	35.8	4.6	2.5	100.0
1996	57.0	36.1	4.5	2.4	100.0
1997	57.6	35.7	4.3	2.4	100.0
1998	57.4	35.9	4.3	2.4	100.0
1999	58.6	35.0	4.2	2.2	100.0
2000	58.7	35.0	4.2	2.1	100.0
2001	57.9	35.7	4.3	2.2	100.0
2002	58.3	35.4	4.5	1.8	100.0
2003	58.1	35.6	4.6	1.7	100.0
2004	59.9	34.2	4.4	1.5	100.0
2005	59.1	35.1	4.4	1.5	100.0
2006	60.3	34.3	4.3	1.2	100.0
2007	60.3	34.4	4.1	1.2	100.0

注: 1) 研究者数は全てヘッドカウント。

2) 「産業」は、科学技術研究調査報告より 2001 年までは「会社等」、2002 年以降は「企業等」のデータを使用した。

3) 「非営利団体」は 2001 年までは「民営研究機関」として集計されていた。

資料: 総務省、「科学技術研究調査報告」

## (B)産業部門別研究者数の変化

(単位:人)

年	農林水産業	鉱業	建設業	製造業	運輸・通信・ 公益業・その他	産業部門計
1980	428	485	4,303	163,867	4,161	173,244
2007	576	297	6,457	461,592	58,178	527,100
増減	148	-188	2,154	297,725	54,017	353,856

注:1)研究者数は全てヘッドカウント。

2)運輸・通信・公益業・その他にはソフトウェア業を含む。ただし、ソフトウェア業のデータは1980年には統計がとられていない。また、2003年以降は「ソフトウェア・情報処理業」として集計されている。

資料:総務省、「科学技術研究調査報告」

## (C)製造業 主要業種別研究者数の変化

(単位:人)

産業	1980年	2007年
食品工業	6,092	18,568
繊維工業	3,846	3,616
パルプ・紙工業	1,355	2,440
出版・印刷業	485	3,251
総合化学・化学繊維工業	12,284	18,693
油脂・塗料工業	5,325	9,955
医薬品工業	9,309	22,251
石油製品・石炭製品工業	1,316	2,029
プラスチック製品工業	-	7,751
ゴム製品工業	3,180	7,855
窯業	5,355	6,673
鉄鋼業	4,434	5,278
非鉄金属工業	2,385	6,518
金属製品工業	4,117	9,064
機械工業	15,273	53,484
電気機械器具工業	24,470	49,100
通信・電子・電気計測器工業	30,997	151,979
自動車工業	12,026	53,393
精密機械工業	6,188	22,784

注:1)研究者数は全てヘッドカウント。

2)プラスチック製品工業のデータは、1980年時点では統計がとられていない。

3)2007年の「通信・電子・電気計測器工業」は科学技術研究調査報告の「電子応用・電気計測器工業」、「情報通信機械器具工業」と「電子部品・デバイス工業」の合計したもの。

資料:総務省、「科学技術研究調査報告」

表 4-1-4 主要産業別従業員 1 万人当たりの研究者数の推移

(単位:人)						
年	農林水産業	鉱業	建設業	製造業	運輸・通信・公益業	ソフトウェア業
1980	181	143	119	323	36	-
1981	78	117	111	348	36	-
1982	63	107	115	359	35	-
1983	100	150	112	390	39	-
1984	75	19	141	421	39	-
1985	71	173	121	432	44	-
1986	124	235	122	468	56	-
1987	119	249	151	508	71	-
1988	138	280	152	537	51	-
1989	183	279	149	556	54	-
1990	171	252	135	577	64	-
1991	171	327	156	582	71	-
1992	140	385	138	593	80	-
1993	79	359	162	622	78	-
1994	205	342	147	654	83	-
1995	233	285	135	678	83	-
1996	244	303	125	698	84	-
1997	237	352	147	693	85	1,517
1998	252	369	112	721	102	1,153
1999	300	404	151	751	123	1,614
2000	291	516	183	776	127	1,514
2001	252	587	151	830	135	1,089
2002	150	702	155	884	143	761
2003	216	508	144	946	-	430
2004	251	359	160	835	-	567
2005	234	545	146	955	-	789
2006	238	513	153	1,020	-	662
2007	467	422	152	975	-	624

注:1)研究者数は FTE。

2)ソフトウェア業のデータは 1997 年より統計として収集された。

3)2003 年に産業分類が変更されたため運輸・通信・公益業の 2003 年の分類がなくなった。

4)ソフトウェア業は 2002 年以降、ソフトウェア・情報処理産業に変更されている。

資料:総務省、「科学技術研究調査報告」

表 4-1-5 製造業 主要業種別従業員 1 万人当たり研究者数の変化

(単位:人/万人)		
業種	1980年	2007年
食品工業	154	406
繊維工業	177	541
パルプ・紙工業	147	432
出版・印刷業	74	877
総合化学・化学繊維工業	499	1,105
油脂・塗料工業	717	1,593
医薬品工業	628	1,085
石油製品・石炭製品工業	242	765
プラスチック製品工業	-	577
ゴム製品工業	327	869
窯業	228	540
鉄鋼業	128	312
非鉄金属工業	231	706
金属製品工業	189	384
機械工業	309	803
電気機械器具工業	462	1,174
通信・電子・電気計測器工業	656	1,897
自動車工業	273	885
精密機械工業	406	1,562

注:1)研究者数は全てヘッドカウント。

2)プラスチック製品工業のデータは、1980 年時点では統計がとられていない。

3)2007 年の「通信・電子・電気計測器工業」は科学技術研究調査報告の「電子応用・電気計測器工業」、「情報通信機械器具工業」と「電子部品・デバイス工業」の合計したもの。

資料:総務省、「科学技術研究調査報告」

表 4-2-1 女性研究者数及び全体に占める割合の推移

年	研究者数			女性研究者の 占める割合
	男性	女性	全体	
1992	570.8	49.2	620	7.9
1993	591.3	53.6	645	8.3
1994	607.6	57.2	665	8.6
1995	621.5	61.1	683	9.0
1996	632.9	64.9	698	9.3
1997	650.0	70.5	721	9.8
1998	656.8	74.2	731	10.2
1999	681.1	76.1	757	10.1
2000	681.2	80.7	762	10.6
2001	668.7	82.0	751	10.9
2002	707.5	85.2	793	10.7
2003	702.6	88.7	791	11.2
2004	734.4	96.1	831	11.6
2005	731.8	98.7	830	11.9
2006	759.0	102.9	862	11.9
2007	766.1	108.5	875	12.4

注：総務省「科学技術研究調査報告」にて発表された女性比率を採用した。ここでは 2001 年までの研究者数については企業等及び非営利団体・公的機関は研究本務者、大学等は兼務者を含む研究者を使用し計算されている。2002 年以降の男女別の研究者はヘッドカウントで調査している。

資料：総務省、「科学技術研究調査報告」

表 4-2-2 女性研究者数の全体に占める割合（国際比較）

国名	女性研究者の全体に占める割合	
	単位：%	年
ポルトガル	44.4	2005
スロバキア	41.5	2005
アイスランド	39.3	2005
ポーランド	39.3	2005
スペイン	36.7	2005
ギリシャ	36.5	2005
トルコ	36.1	2005
ハンガリー	34.2	2005
イタリア	32.4	2005
ノルウェー	31.7	2005
フィンランド	30.2	2005
デンマーク	29.7	2005
ベルギー	29.6	2005
チェコ	28.5	2006
フランス	27.8	2004
スイス	26.7	2004
オーストリア	23.6	2004
ドイツ	21.4	2005
ルクセンブルグ	18.2	2005
オランダ	18.0	2005
韓国	13.1	2006
日本	12.4	2007

注：1)実数である。

2)オランダの値は国家の見積もり又は必要に応じて OECD の基準に一致するように事務局で修正された推定値。

3)なお、下記資料中に米国、英国のデータはない。

資料：＜日本＞総務省、「科学技術研究調査報告」

＜その他＞OECD, “Main Science and Technology Indicators 2007/2”

表 4-2-3 外国人研究者数の推移と総研究者数に対する比率

(単位:人)

年	研究者数				研究者と教授数の 合計が研究者総数 に対する割合
	研究	教授	研究と 教授の合計	我が国の 総研究者数	
1992	1,328	2,575	3,903	598,333	0.65%
1993	1,477	3,182	4,659	622,410	0.75%
1994	1,697	3,757	5,454	641,083	0.85%
1995	1,711	4,149	5,860	658,866	0.89%
1996	2,019	4,573	6,592	673,421	0.98%
1997	2,462	5,086	7,548	695,623	1.09%
1998	2,762	5,374	8,136	704,514	1.15%
1999	2,896	5,879	8,775	732,658	1.20%
2000	2,934	6,744	9,678	739,504	1.31%
2001	3,141	7,196	10,337	728,215	1.42%
2002	3,369	7,751	11,120	792,699	1.40%
2003	2,770	8,037	10,807	791,224	1.37%
2004	2,548	8,153	10,701	830,545	1.29%
2005	2,494	8,406	10,900	830,474	1.31%
2006	2,332	8,525	10,857	861,901	1.26%

注: 外国人研究者とは在留資格が「教授」(大学若しくはこれに準ずる機関または高等専門学校において研究、研究の指導又は教育をする活動)と「研究」(公私の機関との契約に基づいて研究を行う業務に従事する活動)の合計である。

資料: 法務省、「在留外国人統計」、総務省、「科学技術研究調査報告」

表 4-2-4 我が国の外国人研究者の国籍別分布(2006 年末現在)

国籍	研究者数(人)			外国人研究者総数 に占める割合(%)
	教授	研究	計	
中国	2,507	951	3,458	31.9
米国	1,191	80	1,271	11.7
韓国・朝鮮	996	261	1,257	11.6
イギリス	488	44	532	4.9
インド	306	152	458	4.2
カナダ	323	18	341	3.1
オーストラリア	286	29	315	2.9
フランス	232	74	306	2.8
バングラデシュ	202	87	289	2.7
ドイツ	207	52	259	2.4
その他	1,787	584	2,371	21.8
総数	8,525	2,332	10,857	100.0

注: 外国人研究者数は、法務省の在留外国人統計、在留資格別 外国人登録者数の中で、資格が教授(大学若しくはこれに準ずる機関または高等専門学校において研究、研究の指導又は教育をする活動)と研究(公私の機関との契約に基づいて研究を行う業務に従事する活動)の合計である。

資料: 法務省、「在留外国人統計」



表 4-2-5 米国 外国人科学工学分野博士号保持者(2003 年)

## (A)専門別外国人の割合

(単位: %)	
専門	博士号保持者の割合
社会科学	16.9
物理	36.9
コンピューターサイエンス	57.4
ライフサイエンス	36.2
工学	50.6
科学工学全体	34.6

## (B)出生地分布

(単位: 人、%)		
出生地	博士号保持者	
	保持者数(人)	割合(%)
中国	59,500	21.6
インド	38,900	14.1
イギリス	18,600	6.8
旧ソ連	16,200	5.9
カナダ	12,100	4.4
台湾	11,600	4.2
ドイツ	10,100	3.7
韓国	7,600	2.8
イラン	5,800	2.1
日本	5,100	1.9
フランス	3,700	1.3
その他のアフリカ	3,400	1.2
ポーランド	3,400	1.2
イタリア	3,200	1.2
その他	63,800	23.2
合計	275,500	100.0

注: 1)「科学工学」は Science and Engineering の訳である。

2)「物理」の内容は Chemistry, Geosciences, Physics and astronomy, Other である。

資料: NSF, "Science and Engineering Indicators 2006,2008"

表 4-2-6 理工系大学院修了者数の推移

(単位:人)				
年度	理学修士	工学修士	理学博士	工学博士
1981	1,665	6,976	607	685
1982	1,716	7,363	569	621
1983	1,813	7,703	582	579
1984	1,910	8,311	529	563
1985	1,992	8,628	610	552
1986	2,019	9,620	564	588
1987	2,213	10,413	605	638
1988	2,377	11,129	589	721
1989	2,598	11,915	675	915
1990	2,805	12,774	634	937
1991	2,913	13,141	674	1,048
1992	3,067	14,351	730	1,141
1993	3,327	16,234	770	1,354
1994	3,632	17,978	863	1,550
1995	4,264	20,197	956	1,783
1996	4,887	22,622	1,016	2,127
1997	5,267	23,337	1,145	2,434
1998	5,503	24,421	1,301	2,767
1999	5,251	24,242	1,406	2,990
2000	5,351	24,762	1,456	2,903
2001	5,633	26,957	1,510	3,048
2002	5,741	28,538	1,607	3,073
2003	5,722	28,498	1,500	3,212
2004	5,998	28,921	1,558	3,355
2005	6,194	30,145	1,421	3,341
2006	6,281	30,617	1,522	3,679
2007	6,367	30,995	1,687	3,719

資料: 文部科学省、「学校基本調査報告書」

表 4-2-7 理工系大学院における社会人学生の数と割合の推移

## (A)実数

(単位:人)									
年度	全体					社会人			
	理学		工学		合計	理学		工学	合計
	修士	博士	修士	博士		修士	博士	修士	博士
2000	12,785	6,410	59,076	11,818	90,089	136	469	749	2,612
2001	12,897	6,302	60,913	12,165	92,277	150	482	1,329	2,720
2002	13,281	6,189	61,475	12,499	93,444	135	538	1,487	3,053
2003	13,833	6,190	63,211	13,170	96,404	133	586	1,645	3,249
2004	13,954	6,344	65,235	13,584	99,117	123	615	1,797	3,379
2005	14,049	6,460	65,588	13,927	100,024	125	608	1,596	3,538
2006	14,007	6,278	65,228	13,971	99,484	108	580	1,438	3,816
2007	13,866	5,784	65,027	13,948	98,625	107	558	1,288	4,114

## (B)社会人大学院生数の割合

(単位:%)					
年度	理学		工学		全体
	修士	博士	修士	博士	
2000	1.1	7.3	1.3	22.1	4.4
2001	1.2	7.6	2.2	22.4	5.1
2002	1.0	8.7	2.4	24.4	5.6
2003	1.0	9.5	2.6	24.7	5.8
2004	0.9	9.7	2.8	24.9	6.0
2005	0.9	9.4	2.4	25.4	5.9
2006	0.8	9.2	2.2	27.3	6.0
2007	0.8	9.6	2.0	29.5	6.2

資料: 文部科学省、「学校基本調査報告書」

表 4-2-8 理工系学位別無業者の割合の推移

## (A)実数

(単位:人)

年度	理学部				工学部			
	修士		博士		修士		博士	
	卒業者	無業者	卒業者	無業者	卒業者	無業者	卒業者	無業者
1981	1,665	144	607	313	6,976	133	685	159
1982	1,716	154	569	302	7,363	127	621	92
1983	1,813	159	582	297	7,703	158	579	94
1984	1,910	122	529	241	8,311	134	563	139
1985	1,992	150	610	278	8,628	170	552	114
1986	2,019	121	564	241	9,620	149	588	126
1987	2,213	124	605	258	10,413	196	638	131
1988	2,377	116	589	248	11,129	178	721	141
1989	2,598	107	675	256	11,915	138	915	194
1990	2,805	81	634	240	12,774	149	937	150
1991	2,913	108	674	273	13,141	161	1,048	96
1992	3,067	108	730	243	14,351	181	1,141	134
1993	3,327	141	770	276	16,234	213	1,354	146
1994	3,632	200	863	280	17,978	348	1,550	194
1995	4,264	380	956	409	20,197	525	1,783	214
1996	4,887	412	1,016	405	22,622	658	2,127	305
1997	5,267	396	1,145	499	23,337	662	2,434	381
1998	5,503	462	1,301	494	24,421	674	2,767	438
1999	5,251	534	1,406	542	24,242	1,141	2,990	801
2000	5,351	596	1,456	633	24,762	1,491	2,903	981
2001	5,633	597	1,510	637	26,957	1,428	3,048	996
2002	5,741	584	1,607	662	28,538	1,617	3,073	1,041
2003	5,722	662	1,500	645	28,498	2,069	3,212	1,168
2004	5,998	629	1,558	601	28,921	1,882	3,355	996
2005	6,194	612	1,421	563	30,145	1,658	3,341	1,050
2006	6,281	628	1,522	687	30,617	1,376	3,679	1,177
2007	6,367	411	1,687	613	30,995	1,156	3,719	1,230

## (B)割合

(単位:%)

年度	理学部			工学部		
	全体	修士	博士	全体	修士	博士
1981	12.0	8.6	51.6	2.7	1.9	23.2
1982	11.6	9.0	53.1	2.2	1.7	14.8
1983	11.5	8.8	51.0	2.5	2.1	16.2
1984	10.7	6.4	45.6	2.3	1.6	24.7
1985	8.7	7.5	45.6	1.9	2.0	20.7
1986	7.4	6.0	42.7	1.9	1.5	21.4
1987	7.2	5.6	42.6	2.0	1.9	20.5
1988	6.4	4.9	42.1	1.8	1.6	19.6
1989	4.5	4.1	37.9	1.5	1.2	21.2
1990	4.2	2.9	37.9	1.3	1.2	16.0
1991	4.1	3.7	40.5	1.1	1.2	9.2
1992	4.4	3.5	33.3	1.4	1.3	11.7
1993	5.7	4.2	35.8	2.0	1.3	10.8
1994	7.6	5.5	32.4	3.5	1.9	12.5
1995	10.1	8.9	42.8	4.8	2.6	12.0
1996	11.1	8.4	39.9	6.1	2.9	14.3
1997	11.4	7.5	43.6	5.9	2.8	15.7
1998	10.4	8.4	38.0	6.3	2.8	15.8
1999	13.0	10.2	38.5	10.5	4.7	26.8
2000	15.9	11.1	43.5	13.9	6.0	33.8
2001	15.1	10.6	42.2	12.7	5.3	32.7
2002	16.3	10.2	41.2	14.1	5.7	33.9
2003	16.7	11.6	43.0	15.8	7.3	36.4
2004	16.8	10.5	38.6	14.1	6.5	29.7
2005	15.2	9.9	39.6	11.7	5.5	31.4
2006	13.0	10.0	45.1	8.7	4.5	32.0
2007	10.9	6.5	36.3	6.9	3.7	33.1

注:無業者とは博士及び修士課程修了者のうち、「進学者」、「就業者」、及び「死亡・不詳の者」を除く者をいう。

資料:文部科学省、「学校基本調査報告書」

表 4-2-9 大学教員の自校出身者の占める割合

## (A)専門分野別推移

(単位: %)

年度	全体	専門分野				
		社会科学	理学	工学	農学	保健
1980	36.7	21.7	29.1	42.0	45.8	54.0
1983	37.4	21.4	29.9	42.3	46.7	53.9
1986	38.3	21.6	30.3	43.3	49.2	55.5
1989	38.1	20.7	29.3	41.7	48.2	57.4
1992	37.7	19.4	27.9	40.2	46.2	59.4
1995	37.5	19.4	26.8	39.8	45.1	59.5
1998	36.1	17.2	25.7	37.5	44.5	58.6
2001	34.0	15.8	24.5	35.9	43.1	55.9
2004	33.5	16.1	24.9	34.7	41.7	54.8

## (B)大学種類別(2004 年度)

(単位: %)

大学の 種類	全体	専門分野				
		社会科学	理学	工学	農学	保健
国立	42.6	24.5	31.9	44.1	46.7	62.0
公立	25.1	9.8	11.4	17.9	15.6	41.9
私立	28.2	14.1	16.3	24.6	33.7	52.3

注: 保健には医学が含まれている。

資料: 文部科学省、「学校教員統計調査報告」

表 4-2-10 研究者 新規採用(新卒)・転入者数

(単位: 人)

組織種類	年	新規採用(新卒)	転入	総数
企業等	2002	18,194	10,539	28,733
	2003	19,427	12,129	31,556
	2004	21,200	14,134	35,334
	2005	20,182	14,525	34,707
	2006	24,422	14,037	38,459
	2007	26,560	16,088	42,648
非・営公利的 団体機関	2002	1,512	4,888	6,400
	2003	1,310	4,774	6,084
	2004	1,443	4,735	6,178
	2005	1,374	4,502	5,876
	2006	1,590	4,235	5,825
	2007	1,536	4,168	5,704
大学等	2002	8,424	12,869	21,293
	2003	8,172	14,559	22,731
	2004	8,415	15,788	24,203
	2005	8,155	16,828	24,983
	2006	7,459	17,393	24,852
	2007	7,330	18,104	25,434
総数	2002	28,130	28,296	56,426
	2003	28,909	31,462	60,371
	2004	31,058	34,657	65,715
	2005	29,711	35,855	65,566
	2006	33,471	35,665	69,136
	2007	35,426	38,360	73,786

資料: 総務省、「科学技術研究調査報告」

表 4-2-11 転入研究者数の転入元別内訳(2007 年)

## (A)実数

(単位:人)

	転入元				計
	会社	非営利団体・ 公的機関	大学等	その他	
企業等	14,596	327	486	679	16,088
非営利団体・公的機関	1,016	2,236	542	374	4,168
大学等	1,163	6,945	6,848	3,148	18,104

## (B)割合

(単位: %)

	転入元				計
	会社	非営利団体・ 公的機関	大学等	その他	
企業等	90.7	2.0	3.0	4.2	100.0
非営利団体・公的機関	24.4	53.6	13.0	9.0	100.0
大学等	6.4	38.4	37.8	17.4	100.0

注:合計は一致しない。

資料:総務省、「科学技術研究調査報告」

表 4-2-12 組織種類別 研究者数に対する転入研究者数と比率

組織種類	年	研究者数に占める転入研究者数の割合(%)	転入研究者数(人)	研究者数(人)
企業等	2002	2.3	10,539	461,962
	2003	2.6	12,129	460,053
	2004	2.8	14,134	497,620
	2005	3.0	14,525	490,551
	2006	2.7	14,037	519,360
	2007	3.1	16,088	527,100
非・営利公的機関	2002	9.8	4,888	50,027
	2003	9.6	4,774	49,867
	2004	9.7	4,735	48,595
	2005	9.2	4,502	48,776
	2006	9.0	4,235	47,065
	2007	9.0	4,168	46,397
大学等	2002	4.6	12,869	280,710
	2003	5.2	14,559	281,304
	2004	5.6	15,788	284,330
	2005	5.8	16,828	291,147
	2006	5.9	17,393	295,476
	2007	5.9	17,700	301,193
総数	2002	3.6	28,296	792,699
	2003	4.0	31,462	791,224
	2004	4.2	34,657	830,545
	2005	4.3	35,855	830,474
	2006	4.1	35,665	861,901
	2007	4.4	38,360	874,690

資料:総務省、「科学技術研究調査報告」

表 5-1-1 学校教育における学生・生徒等数の現状(2007 年度)

教育機関	学生・生徒等数	(単位:人)
		うち自然科学系の 学生・生徒等数
大学院 博士課程	74,811	47,821
大学院 修士課程	165,219	100,347
大学学部	2,514,228	790,545
短期大学	179,958	21,732
高等専門学校	56,218	55,614
高等学校	3,397,735	278,827
中学校	3,614,552	—
小学校	7,132,874	—

注:1)各教育機関の本科に在席する学生・生徒等の数である。

2)大学、大学院の「自然科学系」とは、理学系、工学系、農学系及び医歯薬系学部の合計である。

3)大学院の学生数は専門職学位を除く。

4)短期大学の「理工系」とは、工業学科である。

5)高等学校の「うち自然科学系」の値は「工業科」の生徒数である。

資料:文部科学省、「学校基本調査報告書」

表 5-1-2 TIMSS 2003 数学の平均得点

(単位:点)	
国・地域名	得点
シンガポール(1位)	605
韓国(2位)	589
香港(3位)	586
台湾(4位)	585
日本(5位)	570
：	：
：	：
：	：
米国(15位)	504
(45カ国・地域中)	

注:イングランドは学校実施率が国際基準を満たしていないため、比較対象から除いている。

資料:資料:国立教育政策研究所編(ぎょうせい)、「TIMSS 2003 算数・数学教育の国際比較 国際数学・理科教育動向調査の 2003 年調査報告書」に基づき科学技術政策研究所が作成した。

表 5-1-3 TIMSS 2003 理科の平均得点

(単位:点)	
国・地域名	得点
シンガポール(1位)	578
台湾(2位)	571
韓国(3位)	558
香港(4位)	556
日本(5位)	552
エストニア(5位)	552
⋮	⋮
⋮	⋮
米国(9位)	527
(45カ国・地域中)	

注: イングランドは学校実施率が国際基準を満たしていないため、比較対象から除いている。

資料: 国立教育政策研究所編(ぎょうせい)、「TIMSS 2003 理科教育の国際比較 国際数学・理科教育動向調査の 2003 年調査報告書」に基づき科学技術政策研究所が作成した。

表 5-1-4 数学に対する意識

(単位: %)			
「強くそう思う」および「そう思う」		「まったくそう思わない」 および「そう思わない」	
数学の勉強は楽しい	希望の職業につくために 数学でよい成績を取る	数学は得意な教科ではない	
シンガポール	75	77	50
韓国	43	56	43
香港	60	70	38
台湾	42	46	39
日本	39	47	39
米国	60	77	54

資料: 表 5-1-2 と同じ。

表 5-1-5 理科に対する意識

(単位: %)			
「強くそう思う」および「そう思う」		「まったくそう思わない」 および「そう思わない」	
理科の勉強は楽しい	希望の職業につくために 理科でよい成績を取る	理科は得意な教科ではない	
シンガポール	83	67	59
台湾	50	38	44
韓国	38	47	38
香港	69	61	45
日本	59	39	49
米国	72	58	59

資料: 表 5-1-3 と同じ。

表 5-1-6 数学的リテラシー

国・地域名	平均得点	(単位: 点)	
		男子	女子
台湾(1位)	549	556	543
フィンランド(2位)	548	554	543
香港(3位)	547	555	540
韓国(4位)	547	552	543
オランダ(5位)	531	537	524
：	：	：	：
日本(10位)	523	533	513
：	：	：	：
ドイツ(20位)	504	513	494
：	：	：	：
フランス(23位)	496	499	492
イギリス(24位)	495	504	487
：	：	：	：
米国(35位)	474	479	470
(57カ国)			

注:義務教育修了段階の 15 歳児を対象。

資料: 国立教育政策研究所編、「生きるための知識と技能 -OECD 生徒の学習到達度調査(PISA)2006 年度調査国政結果報告書」  
(ぎょうせい)に基づき、科学技術政策研究所が作成。

表 5-1-7 科学的リテラシー

国・地域名	平均得点	(単位: 点)	
		男子	女子
フィンランド(1位)	563	562	565
香港(2位)	542	546	539
カナダ(3位)	534	536	532
台湾(4位)	532	536	529
エストニア(5位)	531	530	533
日本(6位)	531	533	530
：	：	：	：
韓国(11位)	522	521	523
：	：	：	：
ドイツ(13位)	516	519	512
イギリス(14位)	515	520	510
：	：	：	：
フランス(25位)	495	497	494
：			
米国(29位)	489	489	489
(57カ国)			

注:義務教育修了段階の 15 歳児を対象。

資料: 表 5-1-6 と同じ。



表 5-1-8 各国の学習到達度の平均得点と GDP との関連

国 名	到達度平均(点)	一人当たりGDP(ドル)
フィンランド	553	39,796
韓 国	542	18,387
カナダ	529	39,082
ニュージーランド	524	25,585
オランダ	521	41,020
オーストラリア	520	37,710
日 本	517	34,160
スイス	513	51,306
ベルギー	511	37,674
アイルランド	509	51,528
ドイツ	505	35,369
スウェーデン	504	43,277
オーストリア	502	39,064
チェコ	502	13,930
イギリス	502	39,573
デンマーク	501	50,791
ポーランド	500	8,940
アイスランド	494	53,446
フランス	493	35,572
ハンガリー	492	11,212
ノルウェー	487	72,118
ルクセンブルク	485	89,840
スロバキア	482	10,221
米 国	482	43,801
OECD平均得点	507	—

注: 1) GDP 値は 2006 年度のデータ。

2) 学習到達度の平均得点は、総合読解力、数学的リテラシー、科学的リテラシー及び問題解決能力の各得点の平均得点。ただし、米国の値は科学的リテラシーと数学的リテラシーのみの平均得点。

3) 学習到達度の平均得点 507 点は OECD 加盟 30 カ国中の上記 24 カ国の平均値。

資料: 表 5-1-6 と同じ。

OECD, “Annual National Accounts 2008/1”

表 5-1-9 前回(2001 年度)と同一問題の通過比率(2003 年度)

## (A)算数・数学

(単位:問)

区分	小学第5学年	小学第6学年	中学第1学年	中学第2学年	中学第3学年
前回は有意に上回るもの	17	20	6	4	8
前回と有意に差のないもの	6	4	15	11	10
前回は有意に下回るもの	4	3	8	3	5

## (B)理科

(単位:問)

区分	小学第5学年	小学第6学年	中学第1学年	中学第2学年	中学第3学年
前回は有意に上回るもの	13	14	22	9	11
前回と有意に差のないもの	9	17	8	17	1
前回は有意に下回るもの	6	8	5	2	2

注:通過率とは、問題ごとの正答、準正答者数の合計を解答者数の合計で割った数値である。

資料:国立教育政策研究所教育課程研究センター、「平成 15 年度小中学校教育課程実施状況調査報告」

表 5-1-10 問題ごとの設定通過率との比較(2001 年度、2003 年度)

## (A)算数・数学

(単位:問)

区分	小学第5学年		小学第6学年		中学第1学年		中学第2学年		中学第3学年	
年度	2001	2003	2001	2003	2001	2003	2001	2003	2001	2003
設定通過率を上回ると考えられるもの	8	21	11	42	16	18	21	14	13	16
設定通過率と同程度と考えられるもの	35	34	38	27	20	20	29	23	31	22
設定通過率を下回ると考えられるもの	42	32	23	10	33	31	22	28	18	24

## (B)理科

(単位:問)

区分	小学第5学年		小学第6学年		中学第1学年		中学第2学年		中学第3学年	
年度	2001	2003	2001	2003	2001	2003	2001	2003	2001	2003
設定通過率を上回ると考えられるもの	36	45	68	53	23	27	26	40	44	68
設定通過率と同程度と考えられるもの	39	42	21	25	26	38	43	30	46	20
設定通過率を下回ると考えられるもの	18	16	5	17	71	43	70	34	33	27

注:国立教育政策研究所によれば、設定通過率とは、学習指導要領に示された内容について、標準的な時間をかけ、学習指導要領作成時に想定された学習活動が行われた場合、個々の問題ごとに正答、準正答の割合の合計である通過率がどの程度になると考えられるかを示した数値である。

資料:表 5-1-9 と同じ。

表 5-1-11 理科を勉強する理由

(単位: %)										
区分	小学第5学年		小学第6学年		中学第1学年		中学第2学年		中学第3学年	
年度	2001	2003	2001	2003	2001	2003	2001	2003	2001	2003
理科の勉強は大切だ	72.2	75.2	66.7	69.9	58.4	62.7	57.6	62.1	57.3	63.6
理科の勉強が好きだ	71.9	74.2	65.0	64.1	56.4	61.3	53.3	58.7	55.0	65.4
受験に関係なくても大切だ	63.6	67.7	58.9	62.7	51.4	56.5	49.6	54.2	49.0	55.3
疑問を解決したり予想をたしかめたりする力がつく	65.2	69.4	59.6	63.4	49.9	55.0	46.3	50.6	45.4	51.0
ふだんの生活や社会で役立つ	53.7	57.6	48.5	50.5	39.9	41.5	39.1	39.9	36.3	40.0

注: 「そう思う」と「どちらかと言えばそう思う」という答の合計。

資料: 表 5-1-9 と同じ。

表 5-1-12 理科を勉強する目的

(単位: %)										
区分	小学第5学年		小学第6学年		中学第1学年		中学第2学年		中学第3学年	
年度	2001	2003	2001	2003	2001	2003	2001	2003	2001	2003
自然や環境の保護のために必要だから	80.3	79.6	85.8	84.9	75.8	74.5	72.8	70.0	76.6	78.6
科学は国の発展にとって非常に重要だ	69.4	70.9	72.1	74.0	63.7	65.5	62.6	63.7	66.2	67.8
疑問を解決したり予想をたしかめたりする力がつくため	61.0	65.1	55.8	59.7	48.7	53.6	44.8	48.5	43.4	48.7
ふだんの生活や社会に出て役立つため	50.8	55.8	45.6	49.5	40.0	43.1	38.3	40.5	36.4	40.1
将来、理科の勉強を生かした仕事をしたい	26.4	—	21.6	—	20.3	—	20.7	—	21.9	—
自分の好きな仕事につけるよう、理科を勉強したい	—	45.5	—	37.8	—	35.2	—	34.8	—	35.6

注: 「そう思う」と「どちらかと言えばそう思う」という答の合計。

資料: 表 5-1-9 と同じ。

表 5-1-13 理科の関連で好きなこと

(単位: %)										
区分	小学第5学年		小学第6学年		中学第1学年		中学第2学年		中学第3学年	
年度	2001	2003	2001	2003	2001	2003	2001	2003	2001	2003
動物園や水族館へ 行くことが好きだ	87.6	87.6	82.7	82.7	75.4	74.9	72.4	70.9	71.9	70.5
理科の勉強で、 実験や観察が好きだ	78.8	83.7	74.5	78.3	73.2	82.1	68.2	77.2	71.2	77.6
博物館や科学館へ 行くことが好きだ	74.0	79.6	68.9	75.3	59.6	65.2	53.9	58.8	51.5	56.9
自然や理科について の読み物や図鑑、 テレビ番組をよく見る	58.3	60.3	50.1	49.5	42.3	40.5	39.1	37.5	40.1	38.1

注:「そう思う」と「どちらかと言えばそう思う」という答の合計。

資料: 表 5-1-9 と同じ。

表 5-1-14 理科の学習態度

(単位: %)										
区分	小学第5学年		小学第6学年		中学第1学年		中学第2学年		中学第3学年	
年度	2001	2003	2001	2003	2001	2003	2001	2003	2001	2003
自分の考えで、 予想をして実験や 観察をしている	62.5	73.8	56.5	66.9	43.0	58.0	40.3	53.5	42.1	53.6
実験や観察の進め方が まちがっていないかを 振り返って考えるように している	52.3	59.4	48.8	55.4	39.5	49.3	39.1	48.1	42.4	51.9
分からないことや興味・ 関心をもったことにつ いて自分から 調べようとしている	46.6	54.2	41.5	46.9	35.7	38.7	35.2	37.6	40.7	45.8

注:「そう思う」と「どちらかと言えばそう思う」という答の合計。

資料: 表 5-1-9 と同じ。

表 5-2-1 大学学部の延べ入学志願者数と倍率の推移

## (A)延べ入学志願者数

年度	理工系学部					経済系学部					法学部		全学部計	
	理学部	工学部	理工学部	合計	指数	経済学部	経営学部	商学部	合計	指数	指数	指数		指数
1981	50,019	272,593	124,336	446,948	100.0	408,180	144,787	196,098	749,065	100.0	287,251	100.0	2,608,930	100.0
1982	52,585	294,623	125,042	472,250	105.7	394,581	146,792	202,601	743,974	99.3	270,759	94.3	2,590,165	99.3
1983	56,904	349,973	137,948	544,825	121.9	410,354	145,831	199,848	756,033	100.9	268,009	93.3	2,697,177	103.4
1984	62,747	403,791	150,600	617,138	138.1	410,166	138,783	209,009	757,958	101.2	282,483	98.3	2,794,692	107.1
1985	64,377	433,731	158,064	656,172	146.8	391,138	127,862	199,739	718,739	96.0	254,015	88.4	2,729,799	104.6
1986	64,473	498,932	161,813	725,218	162.3	398,389	140,357	222,089	760,835	101.6	257,729	89.7	2,918,628	111.9
1987	81,487	603,939	162,554	847,980	189.7	504,440	155,445	250,967	910,852	121.6	312,032	108.6	3,541,188	135.7
1988	74,493	572,371	173,802	820,666	183.6	589,439	183,683	286,080	1,059,202	141.4	324,984	113.1	3,766,338	144.4
1989	73,060	574,500	197,038	844,598	189.0	668,600	221,336	330,393	1,220,329	162.9	378,694	131.8	4,119,609	157.9
1990	80,306	600,699	213,576	894,581	200.2	776,144	247,173	359,687	1,383,004	184.6	433,788	151.0	4,639,980	177.8
1991	80,958	615,782	223,413	920,153	205.9	825,578	276,989	367,200	1,469,767	196.2	442,903	154.2	4,937,867	189.3
1992	85,615	623,367	221,760	930,742	208.2	810,159	269,174	348,304	1,427,637	190.6	457,215	159.2	5,062,862	194.1
1993	84,774	622,938	201,843	909,555	203.5	773,644	253,985	315,670	1,343,299	179.3	440,795	153.5	4,962,863	190.2
1994	86,470	581,923	188,687	857,080	191.8	730,483	254,108	274,523	1,259,114	168.1	427,882	149.0	4,785,380	183.4
1995	91,741	573,536	185,686	850,963	190.4	666,893	245,788	247,817	1,160,498	154.9	402,271	140.0	4,627,854	177.4
1996	88,927	560,066	197,302	846,295	189.3	601,799	230,226	220,174	1,052,199	140.5	372,678	129.7	4,489,430	172.1
1997	87,238	542,075	182,923	812,236	181.7	523,770	199,166	190,844	913,780	122.0	326,742	113.7	4,181,262	160.3
1998	83,881	515,123	192,593	791,597	177.1	464,109	175,374	172,604	812,087	108.4	300,506	104.6	3,919,634	150.2
1999	78,991	464,803	182,184	725,978	162.4	401,087	147,025	154,230	702,342	93.8	283,753	98.8	3,592,270	137.7
2000	78,102	418,585	172,219	668,906	149.7	372,934	147,900	133,526	654,360	87.4	268,447	93.5	3,451,272	132.3
2001	76,022	406,439	197,675	680,136	152.2	371,123	148,866	130,038	650,027	86.8	275,957	96.1	3,512,301	134.6
2002	76,830	400,296	206,882	684,008	153.0	405,710	151,810	129,346	686,866	91.7	320,436	111.6	3,690,314	141.4
2003	78,146	393,196	204,731	676,073	151.3	396,750	182,605	137,791	717,146	95.7	316,746	110.3	3,796,798	145.5
2004	70,538	369,534	182,200	622,272	139.2	379,231	163,303	120,944	663,478	88.6	297,186	103.5	3,670,659	140.7
2005	65,790	332,392	178,656	576,838	129.1	363,454	159,879	117,037	640,370	85.5	269,111	93.7	3,589,251	137.6
2006	64,930	304,138	174,780	543,848	121.7	362,470	171,637	123,592	657,699	87.8	255,897	89.1	3,510,620	134.6
2007	67,545	268,241	163,472	499,258	111.7	375,624	187,841	128,540	692,005	92.4	282,012	98.2	3,585,774	137.4

## (B)入学者数

年度	理工系学部					経済系学部					法学部		全学部計	
	理学部	工学部	理工学部	合計	指数	経済学部	経営学部	商学部	合計	指数	指数	指数		指数
1981	9,559	64,412	14,424	88,395	100.0	55,826	13,593	28,131	97,550	100.0	36,011	100.0	413,236	100.0
1982	9,654	66,202	13,990	89,846	101.6	54,805	13,656	27,042	95,503	97.9	35,164	97.6	414,536	100.3
1983	9,869	66,831	14,786	91,486	103.5	55,965	13,214	26,838	96,017	98.4	35,872	99.6	420,458	101.7
1984	9,921	65,928	13,627	89,476	101.2	54,562	12,930	26,966	94,458	96.8	35,131	97.6	416,002	100.7
1985	9,759	65,937	13,326	89,022	100.7	53,505	13,009	26,587	93,101	95.4	34,982	97.1	411,993	99.7
1986	9,848	70,051	13,817	93,716	106.0	58,040	13,567	27,310	98,917	101.4	37,971	105.4	436,896	105.7
1987	10,368	74,597	14,962	99,927	113.0	62,377	15,546	28,727	106,650	109.3	40,958	113.7	465,503	112.6
1988	10,492	75,223	14,103	99,818	112.9	63,472	15,938	29,058	108,468	111.2	41,687	115.8	472,965	114.5
1989	10,680	73,511	16,323	100,514	113.7	62,828	16,266	28,376	107,470	110.2	42,431	117.8	476,786	115.4
1990	11,087	76,117	17,349	104,553	118.3	65,688	16,881	28,161	110,730	113.5	42,908	119.2	492,340	119.1
1991	11,607	80,608	18,188	110,403	124.9	72,047	19,820	28,578	120,445	123.5	45,750	127.0	521,899	126.3
1992	12,139	82,213	19,319	113,671	128.6	70,048	20,477	30,047	120,572	123.6	47,542	132.0	541,604	131.1
1993	12,822	84,677	18,813	116,312	131.6	73,547	21,348	29,340	124,235	127.4	47,527	132.0	554,973	134.3
1994	12,833	84,033	19,342	116,208	131.5	73,226	22,477	27,897	123,600	126.7	48,292	134.1	560,815	135.7
1995	13,140	86,823	19,248	119,211	134.9	72,416	24,121	26,992	123,529	126.6	48,241	134.0	568,576	137.6
1996	12,748	86,840	19,108	118,696	134.3	72,571	24,117	27,152	123,840	127.0	48,400	134.4	579,148	140.1
1997	13,033	86,496	19,113	118,642	134.2	73,212	23,634	26,489	123,335	126.4	48,096	133.6	586,688	142.0
1998	12,646	86,488	19,135	118,269	133.8	70,940	23,308	26,017	120,265	123.3	47,743	132.6	590,743	143.0
1999	12,876	82,865	19,202	114,943	130.0	68,387	23,400	25,799	117,586	120.5	47,181	131.0	589,559	142.7
2000	12,546	81,072	19,465	113,083	127.9	67,917	23,735	24,326	115,978	118.9	45,460	126.2	599,655	145.1
2001	11,932	77,993	20,120	110,045	124.5	65,969	23,656	23,156	112,781	115.6	44,974	124.9	603,953	146.2
2002	11,857	75,369	19,915	107,141	121.2	64,385	23,987	21,967	110,339	113.1	45,927	127.5	609,337	147.5
2003	11,712	72,893	19,302	103,907	117.5	62,015	24,055	20,585	106,655	109.3	43,215	120.0	604,785	146.4
2004	11,406	69,221	18,745	99,372	112.4	57,616	24,198	19,120	100,934	103.5	41,067	114.0	598,331	144.8
2005	11,242	66,525	18,942	96,709	109.4	57,463	23,771	18,285	99,519	102.0	40,320	112.0	603,760	146.1
2006	11,404	63,849	18,829	94,082	106.4	56,432	24,473	18,136	99,041	101.5	40,132	111.4	603,054	145.9
2007	11,595	61,174	17,151	89,920	101.7	57,301	24,981	17,962	100,244	102.8	40,065	111.3	613,613	148.5

注：表頭に掲げる名称をもつ学部の人数であり、例えば、政経学部、基礎工学部等の人数は含まれない。

資料：文部科学省、「学校基本調査報告書」

表 5-2-2 大学学部の入学倍率及び延べ入学志願者数の構成比

## (A)入学倍率

年度	理工系学部					経済系学部					法学部		(単位:倍)	
													全学部計	
	理学部	工学部	理工学部	平均	指数	経済学部	経営学部	商学部	平均	指数	指数		指数	
1981	5.2	4.2	8.6	5.1	100.0	7.3	10.7	7.0	7.7	100.0	8.0	100.0	6.3	100.0
1982	5.4	4.5	8.9	5.3	104.0	7.2	10.7	7.5	7.8	101.4	7.7	96.5	6.2	99.0
1983	5.8	5.2	9.3	6.0	117.8	7.3	11.0	7.4	7.9	102.5	7.5	93.7	6.4	101.6
1984	6.3	6.1	11.1	6.9	136.4	7.5	10.7	7.8	8.0	104.5	8.0	100.8	6.7	106.4
1985	6.6	6.6	11.9	7.4	145.8	7.3	9.8	7.5	7.7	100.5	7.3	91.0	6.6	104.9
1986	6.5	7.1	11.7	7.7	153.0	6.9	10.3	8.1	7.7	100.2	6.8	85.1	6.7	105.8
1987	7.9	8.1	10.9	8.5	167.8	8.1	10.0	8.7	8.5	111.2	7.6	95.5	7.6	120.5
1988	7.1	7.6	12.3	8.2	162.6	9.3	11.5	9.8	9.8	127.2	7.8	97.7	8.0	126.1
1989	6.8	7.8	12.1	8.4	166.2	10.6	13.6	11.6	11.4	147.9	8.9	111.9	8.6	136.9
1990	7.2	7.9	12.3	8.6	169.2	11.8	14.6	12.8	12.5	162.7	10.1	126.7	9.4	149.3
1991	7.0	7.6	12.3	8.3	164.8	11.5	14.0	12.8	12.2	158.9	9.7	121.4	9.5	149.9
1992	7.1	7.6	11.5	8.2	161.9	11.6	13.1	11.6	11.8	154.2	9.6	120.6	9.3	148.1
1993	6.6	7.4	10.7	7.8	154.7	10.5	11.9	10.8	10.8	140.8	9.3	116.3	8.9	141.6
1994	6.7	6.9	9.8	7.4	145.9	10.0	11.3	9.8	10.2	132.7	8.9	111.1	8.5	135.2
1995	7.0	6.6	9.6	7.1	141.2	9.2	10.2	9.2	9.4	122.3	8.3	104.5	8.1	128.9
1996	7.0	6.4	10.3	7.1	141.0	8.3	9.5	8.1	8.5	110.6	7.7	96.5	7.8	122.8
1997	6.7	6.3	9.6	6.8	135.4	7.2	8.4	7.2	7.4	96.5	6.8	85.2	7.1	112.9
1998	6.6	6.0	10.1	6.7	132.4	6.5	7.5	6.6	6.8	87.9	6.3	78.9	6.6	105.1
1999	6.1	5.6	9.5	6.3	124.9	5.9	6.3	6.0	6.0	77.8	6.0	75.4	6.1	96.5
2000	6.2	5.2	8.8	5.9	117.0	5.5	6.2	5.5	5.6	73.5	5.9	74.0	5.8	91.2
2001	6.4	5.2	9.8	6.2	122.2	5.6	6.3	5.6	5.8	75.1	6.1	76.9	5.8	92.1
2002	6.5	5.3	10.4	6.4	126.3	6.3	6.3	5.9	6.2	81.1	7.0	87.5	6.1	95.9
2003	6.7	5.4	10.6	6.5	128.7	6.4	7.6	6.7	6.7	87.6	7.3	91.9	6.3	99.4
2004	6.2	5.3	9.7	6.3	123.8	6.6	6.7	6.3	6.6	85.6	7.2	90.7	6.1	97.2
2005	5.9	5.0	9.4	6.0	118.0	6.3	6.7	6.4	6.4	83.8	6.7	83.7	5.9	94.2
2006	5.7	4.8	9.3	5.8	114.3	6.4	7.0	6.8	6.6	86.5	6.4	79.9	5.8	92.2
2007	5.8	4.4	9.5	5.6	109.8	6.6	7.5	7.2	6.9	89.9	7.0	88.2	5.8	92.6

## (B)延べ入学志願者数の構成比

年度	理工系学部					経済系学部					法学部		(単位:%)	
													全学部計	
	理学部	工学部	理工学部	合計	指数	経済学部	経営学部	商学部	合計	指数	指数		指数	
1981	1.9	10.4	4.8	17.1	100.0	15.6	5.5	7.5	28.7	100.0	11.0	100.0	100.0	100.0
1982	2.0	11.4	4.8	18.2	106.4	15.2	5.7	7.8	28.7	100.0	10.5	94.9	100.0	100.0
1983	2.1	13.0	5.1	20.2	117.9	15.2	5.4	7.4	28.0	97.6	9.9	90.2	100.0	100.0
1984	2.2	14.4	5.4	22.1	128.9	14.7	5.0	7.5	27.1	94.5	10.1	91.8	100.0	100.0
1985	2.4	15.9	5.8	24.0	140.3	14.3	4.7	7.3	26.3	91.7	9.3	84.5	100.0	100.0
1986	2.2	17.1	5.5	24.8	145.0	13.6	4.8	7.6	26.1	90.8	8.8	80.2	100.0	100.0
1987	2.3	17.1	4.6	23.9	139.8	14.2	4.4	7.1	25.7	89.6	8.8	80.0	100.0	100.0
1988	2.0	15.2	4.6	21.8	127.2	15.7	4.9	7.6	28.1	97.9	8.6	78.4	100.0	100.0
1989	1.8	13.9	4.8	20.5	119.7	16.2	5.4	8.0	29.6	103.2	9.2	83.5	100.0	100.0
1990	1.7	12.9	4.6	19.3	112.5	16.7	5.3	7.8	29.8	103.8	9.3	84.9	100.0	100.0
1991	1.6	12.5	4.5	18.6	108.8	16.7	5.6	7.4	29.8	103.7	9.0	81.5	100.0	100.0
1992	1.7	12.3	4.4	18.4	107.3	16.0	5.3	6.9	28.2	98.2	9.0	82.0	100.0	100.0
1993	1.7	12.6	4.1	18.3	107.0	15.6	5.1	6.4	27.1	94.3	8.9	80.7	100.0	100.0
1994	1.8	12.2	3.9	17.9	104.5	15.3	5.3	5.7	26.3	91.6	8.9	81.2	100.0	100.0
1995	2.0	12.4	4.0	18.4	107.3	14.4	5.3	5.4	25.1	87.3	8.7	78.9	100.0	100.0
1996	2.0	12.5	4.4	18.9	110.0	13.4	5.1	4.9	23.4	81.6	8.3	75.4	100.0	100.0
1997	2.1	13.0	4.4	19.4	113.4	12.5	4.8	4.6	21.9	76.1	7.8	71.0	100.0	100.0
1998	2.1	13.1	4.9	20.2	117.9	11.8	4.5	4.4	20.7	72.2	7.7	69.6	100.0	100.0
1999	2.2	12.9	5.1	20.2	118.0	11.2	4.1	4.3	19.6	68.1	7.9	71.7	100.0	100.0
2000	2.3	12.1	5.0	19.4	113.1	10.8	4.3	3.9	19.0	66.0	7.8	70.6	100.0	100.0
2001	2.2	11.6	5.6	19.4	113.0	10.6	4.2	3.7	18.5	64.5	7.9	71.4	100.0	100.0
2002	2.1	10.8	5.6	18.5	108.2	11.0	4.1	3.5	18.6	64.8	8.7	78.9	100.0	100.0
2003	2.1	10.4	5.4	17.8	103.9	10.4	4.8	3.6	18.9	65.8	8.3	75.8	100.0	100.0
2004	1.9	10.1	5.0	17.0	99.0	10.3	4.4	3.3	18.1	63.0	8.1	73.5	100.0	100.0
2005	1.8	9.3	5.0	16.1	93.8	10.1	4.5	3.3	17.8	62.1	7.5	68.1	100.0	100.0
2006	1.8	8.7	5.0	15.5	90.4	10.3	4.9	3.5	18.7	65.3	7.3	66.2	100.0	100.0
2007	1.9	7.5	4.6	13.9	81.3	10.5	5.2	3.6	19.3	67.2	7.9	71.4	100.0	100.0

注:表頭に掲げる名称をもつ学部の人数であり、例えば、政経学部、基礎工学部等の人数は含まれない。

資料:文部科学省、「学校基本調査報告書」

表 5-2-3 18 歳人口と大学入学者数の推移

(単位:千人、%)			
年	18歳人口(A)	大学入学者数(B)	進学率(B/A)
1981	1,638	413	25.2
1982	1,681	415	24.7
1983	1,744	420	24.1
1984	1,444	416	28.8
1985	1,860	412	22.2
1986	1,851	437	23.6
1987	1,894	466	24.6
1988	1,922	473	24.6
1989	1,974	477	24.2
1990	2,027	492	24.3
1991	2,068	522	25.2
1992	2,036	542	26.6
1993	1,925	555	28.8
1994	1,844	561	30.4
1995	1,758	569	32.3
1996	1,711	579	33.8
1997	1,647	587	35.6
1998	1,603	591	36.9
1999	1,534	590	38.4
2000	1,513	600	39.6
2001	1,518	604	39.8
2002	1,500	609	40.6
2003	1,444	605	41.9
2004	1,383	598	43.3
2005	1,357	604	44.5
2006	1,321	603	45.7
2007	1,282	614	47.9
2008	1,244	—	—
2009	1,219	—	—
2010	1,221	—	—
2011	1,200	—	—
2012	1,218	—	—

注: 1)18 歳人口は中位推計による。

2)大学入学者数は、当該年度に大学に入学し、かつ翌年 5 月 1 日(調査実施時期)に在籍する者の人数である。

3)進学率は、18 歳人口に対する大学入学者数の割合である。

資料: 1)18 歳人口: <2005 年まで>総務省統計局、「人口推計」(各年 10 月現在)

<2006 年以降>厚生労働省国立社会保障・人口問題研究所、「日本の将来推計人口」(2006 年12 月推計)

2)大学入学者数: 文部科学省、「学校基本調査報告書」

表 5-2-4 大学入学者数の推移

(単位:人)

年度	合計	人文科学	社会科学	理学	工学	農学	保健	商船	家政	教育	芸術	その他
1981	413,236	56,136	165,958	12,990	79,635	14,381	21,683	354	7,893	32,649	10,881	10,676
1982	414,536	57,224	164,228	13,303	81,163	14,188	21,779	365	8,015	32,823	10,888	10,560
1983	420,458	59,786	165,388	13,679	82,387	14,481	22,319	365	8,275	32,975	11,186	9,617
1984	416,002	59,736	162,764	13,597	80,454	14,556	22,457	360	8,089	33,335	11,253	9,401
1985	411,993	59,595	160,338	13,778	80,249	14,434	22,168	364	7,909	33,403	10,709	9,046
1986	436,896	63,976	172,539	13,966	84,878	14,768	22,214	378	8,754	33,888	11,292	10,243
1987	465,503	69,204	185,368	14,897	91,104	14,984	22,710	410	9,113	34,595	11,581	11,537
1988	472,965	72,217	191,021	14,950	91,578	14,875	22,033	406	8,949	34,210	11,499	11,227
1989	476,786	74,214	190,611	15,899	91,792	15,631	21,629	411	9,181	33,828	11,795	11,795
1990	492,340	76,115	196,659	16,940	95,401	16,527	21,651	222	9,218	34,946	12,230	12,431
1991	521,899	80,870	211,627	17,454	101,533	16,311	22,622	209	9,765	34,889	13,222	13,397
1992	541,604	86,813	219,150	18,313	104,316	16,607	22,561	216	10,115	35,532	13,672	14,309
1993	554,973	89,677	224,012	19,077	107,564	16,781	23,399	213	9,848	35,646	14,121	14,635
1994	560,815	90,864	227,216	19,679	107,276	16,846	24,053	222	10,130	35,412	14,862	14,255
1995	568,576	91,447	229,642	19,849	111,209	16,831	25,685	224	10,071	35,035	15,338	13,245
1996	579,148	96,338	234,420	19,878	111,712	16,779	26,232	211	10,349	34,627	15,395	13,207
1997	586,688	98,060	238,343	20,355	112,168	16,580	27,065	215	10,423	34,308	15,297	13,874
1998	590,743	99,243	238,357	20,669	112,817	16,570	28,506	210	10,616	32,629	15,131	15,995
1999	589,559	99,381	237,402	21,042	110,007	16,198	29,820	201	10,720	32,387	15,720	16,681
2000	599,655	98,407	241,275	20,795	107,566	16,147	31,573	174	11,473	32,086	17,395	22,764
2001	603,953	99,782	239,630	20,936	108,207	16,206	32,642	167	12,869	32,299	17,377	23,838
2002	609,337	99,666	239,733	20,883	106,295	16,334	34,919	174	13,720	33,493	18,029	26,091
2003	604,785	98,988	232,878	20,570	103,544	16,190	37,176	175	14,620	34,618	18,265	27,761
2004	598,331	96,236	223,547	20,421	101,648	16,142	41,785	—	15,673	34,623	18,093	30,163
2005	603,760	95,911	222,937	20,057	100,443	17,066	45,034	—	16,180	34,555	18,151	33,426
2006	603,054	94,163	218,676	19,773	97,752	17,604	48,499	—	16,301	36,094	18,167	36,025
2007	613,613	95,226	219,358	19,494	96,892	17,767	52,117	—	16,733	38,137	18,244	39,645

資料:文部科学省、「学校基本調査報告書」



表 5-2-5 女子の大学入学者数の推移

(単位:人)

年度	合計	人文科学	社会科学	理学	工学	農学	保健	商船	家政	教育	芸術	その他
1981	95,922	33,040	13,774	2,362	1,758	1,988	8,058	3	7,824	17,011	6,873	3,231
1982	97,272	33,754	13,808	2,531	2,065	2,089	8,141	14	7,960	16,806	6,832	3,272
1983	102,880	36,051	14,998	2,628	2,339	2,203	8,755	16	8,197	17,466	7,167	3,060
1984	103,770	36,286	16,046	2,599	2,399	2,242	8,822	21	8,032	17,271	7,219	2,833
1985	104,033	36,724	15,941	2,587	2,419	2,199	8,920	12	7,850	17,796	6,780	2,805
1986	113,119	40,471	18,387	2,696	2,555	2,359	9,282	11	8,691	18,135	7,231	3,301
1987	124,514	45,226	22,175	2,760	2,756	2,556	9,894	23	8,987	18,978	7,438	3,721
1988	132,008	48,556	26,629	2,893	3,244	2,974	9,441	14	8,815	18,724	7,478	3,240
1989	138,722	49,664	30,021	3,135	3,782	3,551	9,579	19	9,055	18,311	7,760	3,845
1990	148,646	51,712	33,924	3,339	4,852	4,051	9,965	12	9,082	19,322	8,215	4,172
1991	160,665	54,664	38,165	3,647	6,196	4,693	10,832	14	9,607	19,402	8,869	4,576
1992	172,608	58,190	42,759	4,103	7,195	5,311	11,006	12	9,896	20,044	9,114	4,978
1993	183,522	60,520	46,546	4,591	8,314	5,996	12,233	14	9,606	20,984	9,419	5,299
1994	190,709	61,520	50,601	5,126	8,922	6,148	13,042	15	9,795	20,584	9,921	5,035
1995	198,485	62,149	54,313	5,207	9,845	6,551	14,449	19	9,686	20,798	10,278	5,190
1996	207,874	65,598	58,161	5,264	10,882	6,721	14,860	14	9,993	20,523	10,579	5,279
1997	213,031	66,608	61,034	5,460	11,260	6,602	15,432	35	10,035	20,157	10,565	5,843
1998	217,608	67,388	63,668	5,417	11,515	6,510	16,469	22	10,194	19,171	10,588	6,666
1999	221,480	67,285	65,558	5,478	11,311	6,643	17,528	20	10,170	19,401	11,027	7,059
2000	232,501	65,998	71,502	5,521	11,309	6,703	18,965	21	10,786	19,581	11,946	10,169
2001	241,249	68,172	74,194	5,586	12,101	6,608	19,990	11	12,033	19,825	11,979	10,750
2002	248,653	68,411	75,934	5,700	11,844	6,895	21,485	10	12,906	21,077	12,578	11,813
2003	246,800	67,471	73,107	5,538	11,343	6,614	22,451	17	13,544	21,664	12,750	12,301
2004	242,514	64,522	69,325	5,327	10,947	6,419	24,745	-	14,179	21,014	12,503	13,533
2005	245,525	63,842	69,955	5,192	10,609	6,693	26,230	-	14,573	20,447	12,612	15,372
2006	249,299	62,810	69,828	5,167	10,533	6,901	28,167	-	14,529	21,546	12,771	17,047
2007	257,766	63,819	70,841	5,210	10,568	7,107	30,698	-	15,092	22,894	12,874	18,663

資料:文部科学省、「学校基本調査報告書」

表 5-2-6 学部卒業生の卒業後の進路

## (A)理学系

(単位:人)

年	卒業者数	進学者数	無業者数	その他	臨床研修医	就職者数
1981	11,803	2,008	1,421	536	0	7,838
1982	11,755	2,164	1,361	553	0	7,677
1983	11,723	2,194	1,348	334	0	7,847
1984	12,234	2,279	1,315	336	0	8,304
1985	12,698	2,445	1,105	382	0	8,766
1986	12,814	2,613	950	400	0	8,851
1987	13,389	2,817	962	349	0	9,261
1988	13,388	3,007	863	259	0	9,259
1989	13,295	3,124	593	309	0	9,269
1990	13,420	3,325	561	282	0	9,252
1991	14,217	3,654	587	315	0	9,661
1992	14,176	3,950	617	272	0	9,337
1993	14,976	4,635	847	415	0	9,079
1994	16,034	5,511	1,224	623	0	8,676
1995	16,973	5,805	1,710	815	0	8,643
1996	18,028	6,236	2,005	749	0	9,038
1997	18,489	6,118	2,103	761	0	9,507
1998	18,695	6,285	1,947	783	0	9,680
1999	18,568	6,750	2,406	726	0	8,686
2000	18,241	6,923	2,896	795	0	7,627
2001	19,157	7,256	2,885	629	0	8,387
2002	19,369	7,405	3,156	478	0	8,330
2003	19,549	7,876	3,274	631	0	7,768
2004	19,727	8,059	3,320	601	0	7,747
2005	19,250	7,982	2,926	343	0	7,999
2006	19,805	8,374	2,570	227	0	8,634
2007	19,536	8,178	2,135	197	0	9,026

## (B)工学系

(単位:人)

年	卒業者数	進学者数	無業者数	その他	臨床研修医	就職者数
1981	75,188	7,597	2,056	1,896	0	63,639
1982	73,593	8,249	1,610	1,353	0	62,381
1983	69,620	8,327	1,716	1,357	0	58,220
1984	70,486	9,225	1,630	1,237	0	58,394
1985	71,396	9,905	1,381	894	0	59,216
1986	73,316	10,507	1,402	1,128	0	60,279
1987	75,843	11,431	1,553	976	0	61,883
1988	76,362	12,314	1,341	885	0	61,822
1989	75,678	12,484	1,122	816	0	61,256
1990	80,136	13,466	1,057	597	0	65,016
1991	86,115	15,466	979	771	0	68,899
1992	87,404	17,139	1,185	815	0	68,265
1993	87,463	19,256	1,707	1,065	0	65,435
1994	90,286	21,842	3,153	1,341	0	63,950
1995	96,373	22,708	4,654	2,217	0	66,794
1996	99,428	23,845	6,071	1,655	0	67,857
1997	101,940	23,769	6,056	1,671	0	70,444
1998	101,526	24,602	6,431	1,916	0	68,577
1999	102,431	26,647	10,754	2,052	0	62,978
2000	103,156	28,602	14,319	2,219	0	58,016
2001	103,513	28,508	13,192	1,788	0	60,025
2002	103,682	29,260	14,580	1,429	0	58,413
2003	101,401	30,182	16,044	1,676	0	53,499
2004	98,431	30,782	13,893	1,332	0	52,424
2005	97,931	31,071	11,417	947	0	54,496
2006	96,675	31,174	8,406	821	0	56,274
2007	96,153	31,078	6,662	705	0	57,708

## (C)農学系

(単位:人)

年	卒業者数	進学者数	無業者数	その他	臨床研修医	就職者数
1981	14,260	1,348	1,274	422	0	11,216
1982	13,599	1,932	1,026	422	0	10,219
1983	13,267	2,094	1,111	459	0	9,603
1984	13,699	2,340	1,033	494	0	9,832
1985	13,449	2,349	1,094	402	0	9,604
1986	13,518	2,461	1,033	348	0	9,676
1987	13,867	2,686	1,037	298	0	9,846
1988	13,161	1,728	926	237	0	10,270
1989	12,886	1,838	631	278	0	10,139
1990	14,297	2,016	496	350	0	11,435
1991	14,854	2,282	747	257	0	11,568
1992	14,544	2,557	685	333	0	10,969
1993	15,229	2,928	959	446	1	10,895
1994	15,812	3,237	1,487	507	0	10,581
1995	15,989	3,297	1,912	547	0	10,233
1996	16,193	3,366	2,142	567	0	10,118
1997	16,344	3,245	2,013	878	0	10,208
1998	16,683	3,343	2,431	515	0	10,394
1999	16,551	3,699	3,069	385	0	9,398
2000	16,562	3,879	3,410	312	0	8,961
2001	16,285	3,928	2,915	288	0	9,154
2002	16,393	4,100	3,132	184	0	8,977
2003	15,933	4,160	3,259	271	0	8,243
2004	15,865	4,260	3,026	204	0	8,375
2005	16,015	4,119	2,630	209	0	9,057
2006	16,019	4,241	2,103	207	0	9,468
2007	16,122	4,354	1,701	237	0	9,830

## (D)保健系

(単位:人)

年	卒業者数	進学者数	無業者数	その他	臨床研修医	就職者数
1981	19,797	1,637	2,912	656	5,755	8,837
1982	19,651	1,672	2,697	809	5,537	8,936
1983	19,986	1,855	2,658	653	5,862	8,958
1984	20,408	1,988	2,326	607	6,932	8,555
1985	20,546	1,912	2,462	560	6,920	8,692
1986	20,673	2,103	2,645	597	6,907	8,421
1987	21,399	2,193	2,435	570	7,179	9,022
1988	21,723	2,173	2,873	421	7,025	9,231
1989	21,339	2,233	2,661	306	7,100	9,039
1990	22,132	2,211	2,562	250	7,307	9,802
1991	22,044	2,230	2,578	437	7,249	9,550
1992	21,391	2,459	2,560	404	7,029	8,939
1993	21,767	2,529	2,563	534	7,053	9,088
1994	22,043	2,739	3,008	651	6,978	8,667
1995	22,784	2,837	3,251	862	6,732	9,102
1996	22,523	3,018	3,509	542	6,716	8,738
1997	23,571	2,988	3,866	670	6,851	9,196
1998	23,768	3,053	3,810	637	6,632	9,636
1999	25,291	3,211	4,653	406	6,450	10,571
2000	25,924	3,396	5,046	351	5,929	11,202
2001	26,337	3,482	3,980	373	6,628	11,874
2002	28,664	3,781	4,219	384	6,979	13,301
2003	30,479	4,118	3,267	307	8,184	14,603
2004	32,011	3,934	3,517	447	8,049	16,064
2005	32,960	4,114	3,167	430	7,903	17,346
2006	35,130	3,785	3,358	212	9,293	18,482
2007	36,962	3,915	3,207	350	9,105	20,385

## (E)自然科学系(理学系＋工学系＋農学系＋保健系)

(単位:人)

年	卒業者数	進学者数	無業者数	その他	臨床研修医	就職者数
1981	121,048	12,590	7,663	3,510	5,755	91,530
1982	118,598	14,017	6,694	3,137	5,537	89,213
1983	114,596	14,470	6,833	2,803	5,862	84,628
1984	116,827	15,832	6,304	2,674	6,932	85,085
1985	118,089	16,611	6,042	2,238	6,920	86,278
1986	120,321	17,684	6,030	2,473	6,907	87,227
1987	124,498	19,127	5,987	2,193	7,179	90,012
1988	124,634	19,222	6,003	1,802	7,025	90,582
1989	123,198	19,679	5,007	1,709	7,100	89,703
1990	129,985	21,018	4,676	1,479	7,307	95,505
1991	137,230	23,632	4,891	1,780	7,249	99,678
1992	137,515	26,105	5,047	1,824	7,029	97,510
1993	139,435	29,348	6,076	2,460	7,054	94,497
1994	144,175	33,329	8,872	3,122	6,978	91,874
1995	152,119	34,647	11,527	4,441	6,732	94,772
1996	156,172	36,465	13,727	3,513	6,716	95,751
1997	160,344	36,120	14,038	3,980	6,851	99,355
1998	160,672	37,283	14,619	3,851	6,632	98,287
1999	162,841	40,307	20,882	3,569	6,450	91,633
2000	163,883	42,800	25,671	3,677	5,929	85,806
2001	165,292	43,174	22,972	3,078	6,628	89,440
2002	168,108	44,546	25,087	2,475	6,979	89,021
2003	167,362	46,336	25,844	2,885	8,184	84,113
2004	166,034	47,035	23,756	2,584	8,049	84,610
2005	166,156	47,286	20,140	1,929	7,903	88,898
2006	167,629	47,574	16,437	1,467	9,293	92,858
2007	168,773	47,525	13,705	1,489	9,105	96,949

注:1)この表では、「就職進学者」(進学しかつ就職した者)を「就職者数」に含めている。

2)「一時的な仕事に就いた者」、「専修学校・外国の学校等入学者」は「無業者数」に含めている。

資料:文部科学省、「学校基本調査報告書」

表 5-2-7 学部卒業生の産業別の就職状況

## (A) 理学系

(単位:人)

年	就職者数内訳(1981～2002年)													合 計
	農林 水産業	鉱業	建設業	製造業	卸売・小売 業、飲食店	金融 保険業	不動産業	運輸 通信業	電気・ガス 水道業	サービス業		公務	その他	
										情報関連等				
1981	28	33	228	2,563	539	169	3	44	21	3,390	1,146	668	152	7,838
1982	4	72	174	2,997	514	152	4	45	20	3,247	1,274	334	114	7,677
1983	16	56	134	3,056	307	143	8	64	30	3,417	1,274	422	194	7,847
1984	20	24	124	2,903	497	200	8	97	7	3,862	1,669	468	94	8,304
1985	4	33	90	3,440	271	172	7	65	11	4,153	1,905	448	72	8,766
1986	8	17	71	3,557	296	236	4	133	45	3,938	1,928	446	100	8,851
1987	18	44	78	3,610	346	250	6	141	30	4,326	2,368	321	91	9,261
1988	29	22	133	3,083	338	380	13	291	77	4,397	2,621	377	118	9,258
1989	4	11	115	3,831	364	488	21	229	34	3,613	2,187	505	53	9,268
1990	15	18	114	4,022	326	586	14	309	48	3,146	1,923	397	258	9,253
1991	4	19	109	4,302	299	534	44	338	33	3,427	2,184	346	207	9,662
1992	27	17	148	4,467	259	377	26	272	30	3,126	2,200	476	111	9,336
1993	22	30	187	3,904	447	332	4	205	46	3,359	2,268	473	71	9,080
1994	5	14	307	3,057	856	535	24	188	48	2,967	2,119	481	194	8,676
1995	11	3	324	2,658	1,026	486	34	274	39	3,151	2,277	416	221	8,643
1996	20	6	296	2,437	1,136	492	54	316	20	3,601	2,708	431	229	9,038
1997	17	4	254	2,385	1,069	506	40	313	29	4,232	3,337	429	229	9,507
1998	10	10	192	2,539	1,008	450	33	318	25	4,521	3,749	366	208	9,680
1999	12	8	123	2,198	812	404	21	290	21	4,103	3,443	359	335	8,686
2000	20	0	95	1,662	771	370	13	223	19	3,870	3,220	335	249	7,627
2001	27	3	134	1,977	908	332	26	185	18	4,073	3,358	399	305	8,387
2002	24	2	104	1,874	882	380	47	187	17	4,298	3,548	386	129	8,330

(単位:人)

年	就職者数内訳(2003年以降)													合 計
	農林 水産業	鉱業	建設業	製造業	卸売・ 小売業	金融 保険業	不動産業	運輸業	電気・ガス 水道業	サービス業関連 <sup>1)</sup>		公務	その他	
										情報通信業				
2003	16	2	99	1,518	851	328	43	77	21	4,256	2,267	383	174	7,768
2004	23	4	102	1,577	912	302	50	90	22	4,011	1,838	379	275	7,747
2005	31	1	101	1,725	995	420	57	111	21	4,012	1,823	332	193	7,999
2006	30	1	111	1,955	1,013	502	72	128	23	4,318	1,994	320	161	8,634
2007	26	5	114	2,106	1,029	616	80	153	31	4,417	2,153	328	121	9,026

## (B) 工学系

(単位:人)

就職者数内訳(1981～2002年)														(単位:人)
年	農林 水産業	鉱業	建設業	製造業	卸売・小売 業、飲食店	金融 保険業	不動産業	運輸 通信業	電気・ガス 水道業	サービス業		公務	その他	合 計
										情報関連等				
1981	85	217	12,069	35,254	3,745	255	317	1,299	667	5,706	4,509	3,589	436	63,639
1982	79	295	12,302	35,717	2,925	221	254	1,110	698	5,493	4,601	2,955	332	62,381
1983	66	157	11,077	33,477	2,752	260	213	605	778	5,600	4,770	2,822	413	58,220
1984	61	193	10,225	33,176	2,888	323	333	600	530	7,180	6,398	2,552	333	58,394
1985	43	247	9,352	35,373	2,058	454	216	740	728	6,887	5,881	2,762	356	59,216
1986	18	263	9,109	35,916	2,108	367	246	859	612	8,150	7,086	2,283	348	60,279
1987	64	166	9,252	36,197	2,269	586	284	1,070	688	8,592	7,713	2,369	346	61,883
1988	48	65	9,897	32,829	2,820	1,193	253	1,531	803	9,375	8,611	2,778	229	61,821
1989	40	110	9,783	33,077	2,455	1,017	309	1,760	758	8,931	8,028	2,799	218	61,257
1990	24	140	9,913	36,535	2,330	1,480	317	1,642	783	8,606	7,898	2,910	335	65,015
1991	9	103	10,493	38,429	2,067	1,409	422	2,012	950	9,642	8,984	3,000	365	68,901
1992	46	158	11,086	37,281	2,281	916	313	1,929	968	9,518	8,885	3,338	430	68,264
1993	37	133	12,185	34,125	2,502	638	174	1,451	970	9,254	8,554	3,533	432	65,434
1994	44	75	14,566	28,357	4,072	847	266	1,423	770	9,392	8,628	3,073	1,065	63,950
1995	69	56	15,223	26,998	5,383	1,003	480	1,646	622	10,974	10,020	2,856	1,484	66,794
1996	51	58	15,156	25,773	5,948	1,003	453	1,674	510	13,328	12,393	2,722	1,181	67,857
1997	50	66	15,075	25,943	6,050	805	479	1,876	488	15,940	15,151	2,522	1,150	70,444
1998	60	81	13,295	26,904	5,531	661	477	1,650	430	16,379	15,595	2,044	1,065	68,577
1999	48	37	10,881	23,491	4,920	725	502	1,389	358	17,359	16,577	1,894	1,374	62,978
2000	69	34	10,023	19,880	4,892	701	532	1,359	340	17,016	16,176	1,736	1,434	58,016
2001	66	31	9,419	20,730	5,182	637	704	1,162	271	18,356	17,557	1,708	1,759	60,025
2002	65	18	8,835	19,149	5,026	688	647	1,237	278	19,189	18,358	1,791	1,490	58,413

(単位:人)

就職者数内訳(2003年以降)														(単位:人)
年	農林 水産業	鉱業	建設業	製造業	卸売・ 小売業	金融 保険業	不動産業	運輸業	電気・ガス 水道業	サービス業関連 <sup>1)</sup>		公務	その他	合 計
										情報通信業				
2003	72	22	7,383	15,978	5,004	616	828	659	282	19,737	9,767	1,924	994	53,499
2004	80	17	7,272	16,655	5,039	630	889	722	277	18,015	8,271	1,798	1,030	52,424
2005	83	23	7,741	18,151	4,866	693	959	858	261	18,448	8,598	1,467	946	54,496
2006	69	32	8,388	19,339	4,856	749	992	941	259	18,550	8,956	1,365	734	56,274
2007	67	30	8,722	20,175	4,492	813	995	1,062	293	19,106	9,834	1,450	503	57,708

## (C) 農学系

(単位:人)

（単位：人）

年	就職者数内訳（1981～2002年）													合 計
	農林 水産業	鉱業	建設業	製造業	卸売・小売 業、飲食店	金融 保険業	不動産業	運輸 通信業	電気・ガス 水道業	サービス業		公務	その他	
										情報関連等				
1981	984	18	656	2,953	1,372	197	29	80	28	2,363	1,277	2,456	80	11,216
1982	787	10	676	3,058	1,185	157	11	42	4	2,042	1,242	2,157	90	10,219
1983	975	8	678	2,977	929	113	24	58	16	1,808	1,033	1,896	121	9,603
1984	1,021	4	555	2,886	1,037	163	16	76	20	1,904	1,012	2,018	132	9,832
1985	816	4	406	2,884	804	130	12	132	66	2,001	1,216	2,240	109	9,604
1986	608	8	426	3,130	802	131	23	70	15	2,084	1,307	2,316	63	9,676
1987	569	3	372	3,172	923	218	19	89	15	2,022	1,353	2,373	71	9,846
1988	509	4	505	3,221	950	248	58	144	27	1,961	1,434	2,546	97	10,270
1989	397	10	444	3,351	1,041	260	97	100	13	1,897	1,357	2,475	53	10,138
1990	418	6	499	4,002	1,034	426	47	158	12	2,310	1,761	2,458	67	11,437
1991	453	6	523	4,097	1,027	337	71	181	3	2,411	1,839	2,417	42	11,568
1992	464	3	539	3,918	907	240	39	179	3	2,370	1,916	2,215	92	10,969
1993	553	3	514	3,628	1,055	244	39	146	17	2,431	1,824	2,145	120	10,895
1994	560	4	721	3,152	1,492	310	47	125	26	2,335	1,636	1,682	127	10,581
1995	551	1	700	2,861	1,536	341	44	114	13	2,330	1,699	1,517	225	10,233
1996	566	5	703	2,761	1,640	285	45	118	12	2,471	1,767	1,296	216	10,118
1997	532	2	795	2,699	1,748	269	54	129	10	2,473	1,870	1,276	221	10,208
1998	499	4	655	2,899	1,882	296	49	183	16	2,627	2,024	1,081	203	10,394
1999	495	4	502	2,578	1,821	310	37	123	14	2,383	1,783	966	165	9,398
2000	525	1	431	2,423	1,720	304	45	144	17	2,368	1,730	842	141	8,961
2001	532	4	417	2,592	1,762	293	47	109	12	2,348	1,638	821	217	9,154
2002	463	3	324	2,429	1,724	250	74	158	16	2,530	1,903	768	238	8,977

(単位:人)

年	就職者数内訳(2003年以降)													合 計
	農林 水産業	鉱業	建設業	製造業	卸売・ 小売業	金融 保険業	不動産業	運輸業	電気・ガス 水道業	サービス業関連 <sup>1)</sup>		公務	その他	
										情報通信業				
2003	456	0	281	2,095	1,405	217	67	82	12	2,699	302	717	212	8,243
2004	533	4	278	2,084	1,438	214	69	98	15	2,567	234	785	290	8,375
2005	548	1	321	2,326	1,600	283	62	103	14	2,900	277	628	271	9,057
2006	483	0	311	2,476	1,690	328	107	135	14	3,057	304	602	265	9,468
2007	463	5	339	2,533	1,719	431	122	168	23	3,242	405	666	119	9,830

## (D) 保健系

(単位:人)

就職者数内訳(1981～2002年)															合 計
年	農林 水産業	鉱業	建設業	製造業	卸売・小売 業、飲食店	金融 保険業	不動産業	運輸 通信業	電気・ガス 水道業	サービス業		公務	その他		
										情報関連等					
1981	4	0	9	2,037	620	29	0	0	0	5,975	5	114	49	8,837	
1982	0	0	0	2,359	660	5	0	10	5	5,528	61	305	64	8,936	
1983	0	0	0	2,300	617	6	0	0	0	5,769	35	231	35	8,958	
1984	0	0	15	2,286	665	0	0	0	0	5,348	73	187	54	8,555	
1985	0	5	10	2,248	742	0	0	0	24	5,433	82	200	30	8,692	
1986	0	0	0	2,229	672	26	0	5	0	5,237	72	215	37	8,421	
1987	0	0	0	2,323	925	33	0	10	5	5,393	57	275	58	9,022	
1988	5	5	0	2,858	866	11	0	6	11	5,059	92	337	74	9,232	
1989	5	5	9	2,805	843	32	0	9	14	5,010	86	245	64	9,041	
1990	0	4	9	3,537	742	73	0	4	5	5,151	211	259	18	9,802	
1991	5	0	27	3,565	807	41	0	9	5	4,668	219	391	32	9,550	
1992	0	0	4	3,418	759	31	0	9	0	4,336	85	340	40	8,937	
1993	5	0	14	2,995	767	23	0	5	0	4,958	142	312	9	9,088	
1994	0	0	6	2,408	1,042	17	2	4	2	4,734	116	280	172	8,667	
1995	4	0	7	1,905	1,363	41	3	4	1	5,450	140	247	77	9,102	
1996	2	0	8	1,563	1,328	22	2	8	0	5,516	133	228	61	8,738	
1997	4	5	6	1,516	1,263	21	6	12	2	6,084	196	227	50	9,196	
1998	1	0	11	1,449	1,420	19	10	6	0	6,291	200	395	34	9,636	
1999	4	0	2	1,154	1,541	18	3	7	3	7,390	232	423	26	10,571	
2000	0	0	6	1,075	1,742	12	1	4	1	8,155	246	181	25	11,202	
2001	3	4	6	1,081	1,598	14	4	11	1	8,558	214	295	299	11,874	
2002	3	0	3	1,038	1,471	20	3	11	0	10,320	265	319	113	13,301	

(単位:人)

年	就職者数内訳(2003年以降)													合 計
	農林 水産業	鉱業	建設業	製造業	卸売・ 小売業	金融 保険業	不動産業	運輸業	電気・ガス 水道業	サービス業関連 <sup>1)</sup>		公務	その他	
										情報通信業				
2003	1	0	4	867	2,058	22	9	5	0	11,395	32	203	39	14,603
2004	0	0	14	838	2,742	18	5	9	1	12,143	35	257	37	16,064
2005	2	0	16	820	3,025	35	4	8	1	13,140	27	234	61	17,346
2006	2	0	19	891	3,155	38	18	23	3	13,880	67	372	81	18,482
2007	2	1	29	869	3,180	116	30	25	7	15,596	107	394	136	20,385

## (E) 自然科学系(理学系＋工学系＋農学系＋保健系)

(単位:人)

年	就職者数内訳(1981～2002年)													合 計
	農林 水産業	鉱業	建設業	製造業	卸売・小売 業、飲食店	金融 保険業	不動産業	運輸 通信業	電気・ガス 水道業	サービス業		公務	その他	
										情報関連等	情報関連等			
1981	1,101	268	12,962	42,807	6,276	650	349	1,423	716	17,434	6,937	6,827	717	91,530
1982	870	377	13,152	44,131	5,284	535	269	1,207	727	16,310	7,178	5,751	600	89,213
1983	1,057	221	11,889	41,810	4,605	522	245	727	824	16,594	7,112	5,371	763	84,628
1984	1,102	221	10,919	41,251	5,087	686	357	773	557	18,294	9,152	5,225	613	85,085
1985	863	289	9,858	43,945	3,875	756	235	937	829	18,474	9,084	5,650	567	86,278
1986	634	288	9,606	44,832	3,878	760	273	1,067	672	19,409	10,393	5,260	548	87,227
1987	651	213	9,702	45,302	4,463	1,087	309	1,310	738	20,333	11,491	5,338	566	90,012
1988	591	96	10,535	41,991	4,974	1,832	324	1,972	918	20,792	12,758	6,038	518	90,581
1989	446	136	10,351	43,064	4,703	1,797	427	2,098	819	19,451	11,658	6,024	388	89,704
1990	457	168	10,535	48,096	4,432	2,565	378	2,113	848	19,213	11,793	6,024	678	95,507
1991	471	128	11,152	50,393	4,200	2,321	537	2,540	991	20,148	13,226	6,154	646	99,681
1992	537	178	11,777	49,084	4,206	1,564	378	2,389	1,001	19,350	13,086	6,369	673	97,506
1993	617	166	12,900	44,652	4,771	1,237	217	1,807	1,033	20,002	12,788	6,463	632	94,497
1994	609	93	15,600	36,974	7,462	1,709	339	1,740	846	19,428	12,499	5,516	1,558	91,874
1995	635	60	16,254	34,422	9,308	1,871	561	2,038	675	21,905	14,136	5,036	2,007	94,772
1996	639	69	16,163	32,534	10,052	1,802	554	2,116	542	24,916	17,001	4,677	1,687	95,751
1997	603	77	16,130	32,543	10,130	1,601	579	2,330	529	28,729	20,554	4,454	1,650	99,355
1998	570	95	14,153	33,791	9,841	1,426	569	2,157	471	29,818	21,568	3,886	1,510	98,287
1999	559	49	11,508	29,421	9,094	1,457	563	1,809	396	31,235	22,035	3,642	1,900	91,633
2000	614	35	10,555	25,040	9,125	1,387	591	1,730	377	31,409	21,372	3,094	1,849	85,806
2001	628	42	9,976	26,380	9,450	1,276	781	1,467	302	33,335	22,767	3,223	2,580	89,440
2002	555	23	9,266	24,490	9,103	1,338	771	1,593	311	36,337	24,074	3,264	1,970	89,021

(単位:人)

就職者数内訳(2003年以降)															(単位:人)
年	農林 水産業	鉱業	建設業	製造業	卸売・ 小売業	金融 保険業	不動産業	運輸業	電気・ガス 水道業	サービス業関連 <sup>1)</sup>		公務	その他	合 計	
										情報通信業	情報通信業				
2003	545	24	7,767	20,458	9,318	1,183	947	823	315	38,087	12,368	3,227	1,419	84,113	
2004	636	25	7,666	21,154	10,131	1,164	1,013	919	315	36,736	10,378	3,219	1,632	84,610	
2005	664	25	8,179	23,022	10,486	1,431	1,082	1,080	297	38,500	10,725	2,661	1,471	88,898	
2006	584	33	8,829	24,661	10,714	1,617	1,189	1,227	299	39,805	11,321	2,659	1,241	92,858	
2007	558	41	9,204	25,683	10,420	1,976	1,227	1,408	354	42,361	12,499	2,838	879	96,949	

注: 1) 2003 年以降の値は、改訂後の産業大分類のうち、従来の大分類項目「サービス業」に類似した項目(「情報通信業」、「飲食店、宿泊業」、「医療、福祉」、「教育、学習支援業」、「複合サービス業」、「サービス業(他に分類されないもの)」)の合計を用いた。これら6項目を合わせたものを「サービス業関連」としている。なお、「サービス業関連」には、従来の「サービス業」には含まれていなかった「通信業」や「飲食店」等が含まれている。

2) 日本標準産業分類大改訂後も大分類自体に変更がないこれらの産業については、改訂後の大分類項目「製造業」、「金融・保険業」の値を掲載した。ただし、従来の大分類項目「製造業」に含まれていた「新聞業」及び「出版業」(小分類項目)は、改訂後の日本標準産業分類では、大分類項目「情報通信業」に分類されている。

3) 前出の表 5-2-6 の「就職者数」は、学科系統別に抽出された産業別就職者数を全就業者数に引き伸ばしたものであるため、本表の就職者数内訳の合計と一致しない場合がある。

資料: 文部科学省、「学校基本調査報告書」

表 5-2-8 学部卒業生の職業別の就職状況

## (A)理学系

(単位:人)

単位:人

年	就職者数内訳														合 計
	専門的・技術的職業従事者				管理的職業従事者	事務従事者	販売従事者	サービス職業従事者	保安職業従事者	農林漁業作業者	運輸・通信従事者	生産工程・労務作業者	その他		
	科学研究者	技術者	教 員	医療従事者											
1981	5,617	253	3,231	2,029	36	43	1,027	895	93	50	4	31	43	35	7,838
1982	5,863	189	3,759	1,830	59	5	720	808	168	62	4	4	13	30	7,677
1983	6,276	301	3,919	1,885	53	24	639	625	38	42	13	23	14	153	7,847
1984	6,586	208	4,281	1,991	55	12	882	593	56	31	4	12	8	120	8,304
1985	7,382	71	5,040	2,092	35	10	741	330	102	28	0	15	0	158	8,766
1986	7,098	97	5,029	1,862	40	10	903	418	122	40	0	33	18	209	8,851
1987	7,884	245	5,663	1,849	6	17	458	628	65	20	4	18	77	90	9,261
1988	7,224	174	5,262	1,692	40	28	856	556	94	49	13	30	17	390	9,257
1989	6,938	135	5,442	1,291	38	29	1,224	589	90	29	7	66	0	298	9,270
1990	6,900	296	5,402	1,149	10	21	1,243	470	126	29	0	51	11	400	9,251
1991	7,498	173	6,114	1,113	47	11	1,292	502	100	11	0	80	4	163	9,661
1992	7,213	353	6,055	760	20	8	1,320	350	240	23	4	51	4	125	9,338
1993	7,040	176	5,917	877	23	15	1,403	384	94	23	4	31	4	82	9,080
1994	5,751	151	4,841	635	47	17	1,667	560	191	48	4	30	1	407	8,676
1995	5,430	133	4,493	646	42	43	1,601	793	275	54	0	17	9	421	8,643
1996	5,345	81	4,443	642	15	32	1,995	918	230	61	2	57	6	392	9,038
1997	5,674	73	4,748	675	21	21	2,080	901	342	84	3	51	12	339	9,507
1998	6,076	92	5,291	542	40	15	1,919	845	314	76	1	52	28	354	9,680
1999	5,504	57	4,834	457	30	18	1,794	677	237	83	4	45	15	309	8,686
2000	4,734	34	4,082	434	49	21	1,499	663	224	83	10	27	8	358	7,627
2001	5,135	49	4,447	486	38	29	1,651	784	249	113	14	28	8	376	8,387
2002	4,989	59	4,170	519	37	25	1,734	949	279	104	9	31	10	200	8,330
2003	4,616	56	3,750	568	73	28	1,368	1,007	283	122	6	31	10	297	7,768
2004	4,312	45	3,291	747	57	35	1,343	1,136	282	136	10	121	9	363	7,747
2005	4,433	31	3,437	693	70	54	1,402	1,327	300	134	14	51	16	268	7,999
2006	4,672	55	3,712	583	107	51	1,458	1,418	418	149	16	49	34	369	8,634
2007	4,858	71	3,860	611	69	69	1,492	1,524	404	149	10	91	33	396	9,026

## (B)工学系

(単位:人)

就職者数内訳															
年	専門的・技術的職業従事者				医療従事者	管理的職業従事者	事務従事者	販売従事者	サービス職業従事者	保安職業従事者	農林漁業作業者	運輸・通信従事者	生産工程・労務作業者	その他	合 計
	科学研究者	技術者	教 員												
1981	54,180	142	53,012	876	41	219	2,662	4,205	292	410	38	185	786	662	63,639
1982	54,494	134	53,488	577	55	102	2,258	3,353	611	244	27	253	619	420	62,381
1983	51,724	271	50,560	616	16	141	1,513	2,794	553	293	25	223	455	499	58,220
1984	52,309	76	51,348	628	21	53	1,677	2,896	350	209	17	183	245	455	58,394
1985	52,785	61	51,698	847	12	183	1,625	2,618	614	212	21	246	490	422	59,216
1986	54,746	33	53,553	850	51	123	1,581	1,939	654	189	12	257	321	457	60,279
1987	56,672	58	55,531	765	52	165	1,256	2,378	395	216	33	271	60	437	61,883
1988	54,374	760	52,604	671	30	336	2,516	2,652	604	230	0	432	294	383	61,821
1989	55,760	262	54,519	662	36	400	1,683	1,818	556	189	9	394	93	354	61,256
1990	59,471	245	58,387	522	17	343	1,919	1,905	427	85	4	320	241	299	65,014
1991	63,251	188	62,361	396	18	270	2,591	1,276	508	102	0	372	191	337	68,898
1992	61,721	414	60,548	445	0	84	2,319	1,557	1,069	177	8	541	247	542	68,265
1993	59,497	542	58,205	382	24	199	2,546	1,569	598	186	8	306	199	327	65,435
1994	54,575	227	53,578	357	26	157	2,753	2,710	1,164	134	10	376	301	1,770	63,950
1995	55,706	170	54,801	360	33	194	2,510	3,998	1,409	210	14	505	439	1,809	66,794
1996	55,718	214	54,720	338	29	206	3,022	4,673	1,650	248	24	406	237	1,673	67,857
1997	58,301	200	57,259	299	41	90	2,938	4,596	1,733	318	24	519	210	1,715	70,444
1998	56,402	383	55,114	255	49	89	3,292	4,245	2,053	241	15	579	180	1,481	68,577
1999	51,497	297	50,474	258	22	133	2,862	3,853	2,159	281	26	464	193	1,510	62,978
2000	46,473	375	45,461	239	38	153	2,918	4,022	1,843	326	42	400	127	1,712	58,016
2001	47,115	267	46,111	216	52	76	3,288	4,744	1,978	372	26	360	172	1,894	60,025
2002	45,262	272	44,147	281	57	104	3,157	4,963	1,873	465	39	391	311	1,848	58,413
2003	40,107	246	38,892	304	83	93	2,700	5,451	2,050	656	34	432	476	1,500	53,499
2004	38,659	283	37,399	325	94	75	2,733	5,443	2,495	641	45	508	516	1,309	52,424
2005	40,838	215	39,608	297	86	98	2,937	5,891	1,908	640	34	490	551	1,109	54,496
2006	42,715	230	41,366	254	107	89	2,631	5,700	2,540	598	28	562	434	977	56,274
2007	44,694	259	43,187	260	213	114	3,018	5,247	2,083	603	33	622	355	939	57,708



## (C)農学系

(単位:人)

就職者数内訳															
年	専門的・技術的職業従事者				医療 従事者	管理的職 業従事者	事務 従事者	販売 従事者	サービス職 業従事者	保安職業 従事者	農林漁業 作業者	運輸・通 信従事者	生産工程 ・労務 作業者	その他	合 計
	科学 研究者	技術者	教 員												
1981	5,758	297	4,428	406	212	4	2,736	1,892	93	65	448	16	132	72	11,216
1982	5,815	382	4,889	413	77	21	2,024	1,703	93	64	361	12	106	20	10,219
1983	5,444	164	4,785	350	81	56	1,695	1,486	160	117	437	8	167	33	9,603
1984	5,444	244	4,543	452	20	68	1,739	1,724	136	79	427	4	170	41	9,832
1985	5,690	199	4,821	540	55	51	1,813	1,342	100	64	368	24	103	49	9,604
1986	6,196	243	5,372	510	56	12	1,513	1,387	94	44	276	19	43	92	9,676
1987	6,111	281	5,178	439	34	24	1,560	1,522	124	61	243	28	65	108	9,846
1988	5,980	201	5,318	353	58	62	2,132	1,417	120	58	252	39	66	144	10,270
1989	6,206	220	5,576	307	43	10	1,904	1,438	150	37	184	17	30	163	10,139
1990	7,602	344	6,358	265	603	26	1,908	1,504	128	41	90	35	9	90	11,433
1991	7,137	397	5,771	289	643	28	2,321	1,578	122	25	155	23	8	170	11,567
1992	6,822	378	5,576	226	606	45	1,987	1,454	226	48	173	28	25	162	10,970
1993	7,092	299	5,779	241	716	105	1,838	1,359	104	68	150	40	11	128	10,895
1994	5,679	379	4,072	306	757	163	2,155	1,847	192	51	250	26	42	176	10,581
1995	5,187	197	3,787	256	747	28	2,135	1,932	300	62	272	12	80	225	10,233
1996	5,022	130	3,678	275	836	45	2,064	1,927	290	64	350	23	88	245	10,118
1997	5,041	112	3,766	221	823	39	1,887	1,900	346	100	246	33	74	542	10,208
1998	4,967	145	3,696	181	849	26	2,180	1,903	473	79	235	51	52	428	10,394
1999	4,372	128	3,219	161	763	59	2,088	1,740	326	78	254	24	50	407	9,398
2000	4,139	182	2,923	163	781	48	1,880	1,796	269	80	268	14	51	416	8,961
2001	4,078	110	2,967	193	719	81	1,806	1,968	387	99	318	14	30	373	9,154
2002	3,891	120	2,686	128	826	134	1,790	1,820	421	114	254	21	57	475	8,977
2003	3,579	103	2,367	171	796	79	1,570	1,831	405	111	294	6	42	326	8,243
2004	3,545	77	2,293	157	782	105	1,708	1,710	439	130	271	28	32	407	8,375
2005	3,620	104	2,260	189	843	50	1,859	2,209	466	149	346	20	39	299	9,057
2006	3,619	90	2,247	152	968	52	1,904	2,356	460	143	319	29	69	517	9,468
2007	3,753	111	2,391	176	932	49	2,211	2,311	437	135	296	31	82	525	9,830

## (D)保健系

(単位:人)

就職者数内訳															
年	専門的・技術的職業従事者					管理的職業 従事者	事務 従事者	販売 従事者	サービス職 業従事者	保安職業 従事者	農林漁業 作業者	運輸・通 信従事者	生産工程 ・労務 作業者	その他	合 計
	科学 研究者	技術者	教 員	医療 技術者											
1981	8,451	295	969	558	6,605	5	99	240	4	5	0	0	5	28	8,837
1982	8,233	255	1,228	449	6,296	15	90	543	13	5	0	4	0	33	8,936
1983	8,317	185	1,186	295	6,623	0	109	467	32	0	4	0	0	29	8,958
1984	7,793	293	1,162	258	6,067	18	150	522	9	4	0	0	5	54	8,555
1985	8,145	365	905	244	6,610	0	141	361	10	0	0	0	0	35	8,692
1986	7,836	331	975	237	6,283	11	144	348	32	0	0	0	0	50	8,421
1987	8,324	261	1,207	565	6,236	4	146	430	20	6	0	0	0	92	9,022
1988	8,556	353	1,209	245	6,709	11	190	337	33	5	0	5	5	91	9,233
1989	8,302	403	1,010	286	6,513	0	245	401	9	14	0	0	9	59	9,039
1990	8,823	575	1,197	256	6,736	0	394	544	0	4	0	0	5	32	9,802
1991	8,525	570	1,316	223	6,387	14	322	603	9	5	0	0	9	64	9,551
1992	8,080	390	1,167	204	6,242	0	233	581	0	13	0	0	0	31	8,938
1993	8,240	317	1,075	204	6,593	5	422	389	0	5	0	5	0	23	9,089
1994	7,734	203	640	210	6,653	5	300	404	27	9	0	3	0	185	8,667
1995	8,030	163	623	183	6,757	2	379	442	127	13	1	0	3	105	9,102
1996	8,053	128	470	137	7,139	1	236	345	26	11	1	0	6	59	8,738
1997	8,417	82	576	143	7,297	10	291	355	41	12	3	5	1	61	9,196
1998	8,847	41	466	148	7,805	2	323	326	36	4	1	0	1	96	9,636
1999	9,792	50	431	124	9,068	10	286	322	63	4	0	1	2	91	10,571
2000	10,414	62	416	126	9,644	2	266	420	52	6	4	0	4	34	11,202
2001	10,718	40	460	151	9,854	0	435	354	71	15	0	2	6	273	11,874
2002	12,349	25	369	180	11,373	16	414	377	70	15	1	2	3	54	13,301
2003	13,677	26	347	202	12,544	5	388	403	67	19	1	1	1	41	14,603
2004	15,101	43	325	212	14,064	2	437	341	87	36	0	4	5	51	16,064
2005	16,162	29	282	214	15,179	10	511	432	140	34	0	1	6	50	17,346
2006	16,777	28	315	242	15,588	9	623	737	119	45	5	6	12	149	18,482
2007	18,375	33	330	239	17,185	8	725	811	168	61	2	13	11	211	20,385

## (E)自然科学系(理学系+工学系+農学系+保健系)

(単位:人)

年	就職者数内訳														合 計
	専門的・技術的職業従事者					管理的職業従事者	事務従事者	販売従事者	サービス職業従事者	保安職業従事者	農林漁業作業者	運輸・通信従事者	生産工程・労務作業者	その他	
	科学研究者	技術者	教 員	医療従事者											
1981	74,006	987	61,640	3,869	6,894	271	6,524	7,232	482	530	490	232	966	797	91,530
1982	74,405	960	63,364	3,269	6,487	143	5,092	6,407	885	375	392	273	738	503	89,213
1983	71,761	921	60,450	3,146	6,773	221	3,956	5,372	783	452	479	254	636	714	84,628
1984	72,132	821	61,334	3,329	6,163	151	4,448	5,735	551	323	448	199	428	670	85,085
1985	74,002	696	62,464	3,723	6,712	244	4,320	4,651	826	304	389	285	593	664	86,278
1986	75,876	704	64,929	3,459	6,430	156	4,141	4,092	902	273	288	309	382	808	87,227
1987	78,991	845	67,579	3,618	6,328	210	3,420	4,958	604	303	280	317	202	727	90,012
1988	76,134	1,488	64,393	2,961	6,837	437	5,694	4,962	851	342	265	506	382	1,008	90,581
1989	77,206	1,020	66,547	2,546	6,630	439	5,056	4,246	805	269	200	477	132	874	89,704
1990	82,796	1,460	71,344	2,192	7,366	390	5,464	4,423	681	159	94	406	266	821	95,500
1991	86,411	1,328	75,562	2,021	7,095	323	6,526	3,959	739	143	155	475	212	734	99,677
1992	83,836	1,535	73,346	1,635	6,868	137	5,859	3,942	1,535	261	185	620	276	860	97,511
1993	81,869	1,334	70,976	1,704	7,356	324	6,209	3,701	796	282	162	382	214	560	94,499
1994	73,739	960	63,131	1,508	7,483	342	6,875	5,521	1,574	242	264	435	344	2,538	91,874
1995	74,353	663	63,704	1,445	7,579	267	6,625	7,165	2,111	339	287	534	531	2,560	94,772
1996	74,138	553	63,311	1,392	8,019	284	7,317	7,863	2,196	384	377	486	337	2,369	95,751
1997	77,433	467	66,349	1,338	8,182	160	7,196	7,752	2,462	514	276	608	297	2,657	99,355
1998	76,292	661	64,567	1,126	8,743	132	7,714	7,319	2,876	400	252	682	261	2,359	98,287
1999	71,165	532	58,958	1,000	9,883	220	7,030	6,592	2,785	446	284	534	260	2,317	91,633
2000	65,760	653	52,882	962	10,512	224	6,563	6,901	2,388	495	324	441	190	2,520	85,806
2001	67,046	466	53,985	1,046	10,663	186	7,180	7,850	2,685	599	358	404	216	2,916	89,440
2002	66,491	476	51,372	1,108	12,293	279	7,095	8,109	2,643	698	303	445	381	2,577	89,021
2003	61,979	431	45,356	1,245	13,496	205	6,026	8,692	2,805	908	335	470	529	2,164	84,113
2004	61,617	448	43,308	1,441	14,997	217	6,221	8,630	3,303	943	326	661	562	2,130	84,610
2005	65,053	379	45,587	1,393	16,178	212	6,709	9,859	2,814	957	394	562	612	1,726	88,898
2006	67,783	403	47,640	1,231	16,770	201	6,616	10,211	3,537	935	368	646	549	2,012	92,858
2007	71,680	474	49,768	1,286	18,399	240	7,446	9,893	3,092	948	341	757	481	2,071	96,949

注: 前出の表 5-2-6 の「就職者数」は、学科系統別に抽出された職業別就職者数を全就職者数に引き伸ばしたものであるため、本表の就職者数内訳の合計と一致しない場合がある。

資料: 文部科学省、「学校基本調査報告書」

表 5-3-1 専攻別入学者数の推移(修士課程)

## (A) 大学院修士課程の入学者の推移

(単位: 人)

年度	合計	人文科学	社会科学	理学	工学	農学	保健	商船	家政	教育	芸術	その他
1981	17,857	2,151	1,621	1,922	7,902	1,419	838	14	137	1,125	578	150
1982	19,717	2,129	1,758	2,050	8,585	2,168	884	14	118	1,273	591	147
1983	20,549	2,143	1,806	2,124	8,870	2,349	937	33	120	1,441	568	158
1984	22,201	2,125	1,857	2,174	9,884	2,469	1,016	25	153	1,728	603	167
1985	23,594	2,220	1,982	2,357	10,687	2,442	1,045	23	140	1,888	604	206
1986	25,164	2,327	2,094	2,557	11,422	2,610	1,107	22	172	1,965	650	238
1987	26,644	2,315	2,271	2,775	12,275	2,855	1,169	36	163	1,964	608	213
1988	27,342	2,380	2,401	2,968	13,109	1,904	1,232	49	170	2,225	663	241
1989	28,177	2,337	2,553	3,125	13,459	1,929	1,333	44	191	2,283	671	252
1990	30,733	2,400	2,927	3,291	14,697	2,104	1,376	55	206	2,684	713	280
1991	34,927	2,692	3,457	3,614	16,741	2,433	1,500	64	233	2,978	730	485
1992	38,709	3,046	3,849	3,935	18,471	2,701	1,742	71	255	3,173	765	701
1993	44,401	3,458	4,463	4,668	20,942	3,102	1,880	89	254	3,668	932	945
1994	50,852	3,832	5,505	5,274	23,463	3,332	2,073	24	351	4,170	1,054	1,778
1995	53,842	4,230	6,112	5,669	24,339	3,366	2,193	26	384	4,555	1,043	1,925
1996	56,567	4,414	6,466	6,014	25,454	3,502	2,426	19	396	4,780	1,076	2,020
1997	57,065	4,526	7,014	5,881	25,350	3,379	2,500	16	443	4,655	1,198	2,103
1998	60,241	4,716	8,068	5,971	26,095	3,491	2,728	18	443	4,741	1,284	2,686
1999	65,382	5,039	8,946	6,270	28,145	3,767	3,048	11	472	4,925	1,307	3,452
2000	70,336	5,251	10,039	6,285	30,031	3,938	3,424	15	486	5,212	1,437	4,218
2001	72,561	5,481	10,357	6,273	30,003	3,877	4,146	12	463	5,541	1,513	4,895
2002	73,636	5,320	9,726	6,675	30,352	3,980	4,566	18	477	5,395	1,669	5,458
2003	75,698	5,382	9,510	6,864	31,424	4,030	5,075	12	485	5,255	1,851	5,810
2004	76,749	5,674	8,686	6,791	32,054	4,086	5,353	16	522	5,277	1,938	6,352
2005	77,557	5,783	8,747	6,843	31,841	4,025	5,755	28	512	5,366	2,080	6,577
2006	77,851	5,582	8,616	6,802	31,531	4,374	5,741	27	553	5,537	2,098	6,990
2007	77,451	5,450	8,141	6,696	31,600	4,501	6,259	22	450	5,409	2,019	6,904

## (B) 大学院専門職学位課程の入学者数

(単位: 人)

年度	合計	人文科学	社会科学	理学	工学	農学	保健	商船	家政	教育	芸術	その他
2003	572	-	486	-	-	-	43	-	-	-	-	43
2004	7,231 (5,766)	-	6,959 (5,766)	-	-	-	72	-	-	-	-	200
2005	5,969 (3,516)	-	5,566 (3,516)	-	34	-	82	-	-	-	-	255
2006	8,899 (5,776)	29	8,284 (5,776)	-	90	-	85	-	-	37	-	374
2007	9,059 (5,709)	85	8,386 (5,709)	-	104	-	112	-	-	20	-	352

注: ( )内は法科大学院の値。

資料: 文部科学省、「学校基本調査報告書」

表 5-3-2 専攻別入学者数の推移(博士課程)

(単位:人)											
年度	合計	人文科学	社会科学	理学	工学	農学	保健	家政	教育	芸術	その他
1981	4,753	757	496	622	625	272	1,800	10	128	22	21
1982	4,914	726	511	623	635	293	1,945	17	120	17	27
1983	5,322	802	513	646	650	287	2,236	13	132	20	23
1984	5,749	808	558	695	715	328	2,445	13	143	13	31
1985	5,877	803	538	689	832	358	2,448	16	138	18	37
1986	6,645	829	552	701	1,089	417	2,820	12	148	19	58
1987	6,848	837	557	845	1,062	402	2,906	13	141	21	64
1988	7,170	900	559	802	1,244	495	2,899	18	145	26	82
1989	7,478	899	607	929	1,258	502	2,973	27	153	31	99
1990	7,813	917	606	929	1,399	580	3,076	21	165	24	96
1991	8,505	930	642	1,021	1,715	675	3,206	16	160	28	112
1992	9,481	1,066	742	1,076	2,010	775	3,395	25	193	23	176
1993	10,681	1,047	813	1,317	2,410	844	3,660	37	207	32	314
1994	11,852	1,142	868	1,399	2,711	912	4,056	46	206	37	475
1995	13,074	1,266	1,000	1,614	3,082	1,017	4,184	50	231	61	569
1996	14,345	1,398	1,225	1,697	3,248	987	4,490	54	329	59	858
1997	14,683	1,503	1,333	1,686	3,238	1,110	4,482	64	338	63	866
1998	15,491	1,593	1,371	1,736	3,229	1,102	4,799	97	348	69	1,147
1999	16,276	1,602	1,514	1,786	3,310	1,143	5,189	78	347	71	1,236
2000	17,023	1,710	1,581	1,764	3,402	1,192	5,339	61	373	117	1,484
2001	17,128	1,663	1,562	1,608	3,399	1,160	5,395	75	377	128	1,761
2002	17,234	1,587	1,681	1,630	3,274	1,112	5,561	68	374	153	1,794
2003	18,232	1,648	1,700	1,650	3,571	1,092	6,001	88	429	183	1,870
2004	17,944	1,661	1,594	1,769	3,524	1,063	5,756	107	412	177	1,881
2005	17,553	1,621	1,571	1,621	3,359	1,057	5,696	94	410	183	1,941
2006	17,131	1,558	1,539	1,461	3,403	1,131	5,289	103	432	188	2,027
2007	16,926	1,555	1,503	1,322	3,264	1,006	5,672	93	453	204	1,854

資料:文部科学省、「学校基本調査報告書」

表 5-3-3 大学院への進学率の推移

年	(単位: %)			
	理学系		工学系	
	学部から 修士課程へ	修士課程から 博士課程へ	学部から 修士課程へ	修士課程から 博士課程へ
1981	17.0	36.3	10.1	8.1
1982	18.4	35.6	11.2	7.8
1983	18.7	34.4	12.0	7.4
1984	18.6	34.5	13.1	7.3
1985	19.3	30.7	13.9	8.3
1986	20.4	32.4	14.3	9.3
1987	21.0	34.0	15.1	8.4
1988	22.5	31.6	16.1	8.9
1989	23.5	30.9	16.5	8.2
1990	24.8	29.7	16.8	8.1
1991	25.7	31.1	18.0	8.9
1992	27.9	30.9	19.6	8.8
1993	30.9	33.2	22.0	9.4
1994	34.4	34.4	24.2	9.6
1995	34.2	33.3	23.6	9.7
1996	34.6	31.8	24.0	9.5
1997	33.1	29.0	23.3	8.6
1998	33.6	28.3	24.2	8.6
1999	36.4	29.0	26.0	8.8
2000	38.0	29.3	27.7	9.6
2001	37.9	26.0	27.5	8.5
2002	38.2	24.6	28.2	8.0
2003	40.3	25.4	29.8	8.7
2004	40.9	25.4	31.3	8.3
2005	41.5	23.8	31.7	7.3
2006	42.3	21.7	32.2	6.9
2007	41.9	19.5	32.3	6.3

注:「学部から修士課程へ」の進学率の計算には表 5-2-6 の卒業者数及び進学者数の値を用い、「修士課程から博士課程へ」の計算には表 5-3-4 の値を用いた。

資料: 文部科学省、「学校基本調査報告書」

表 5-3-4 修士課程修了者の産業別の就職状況

## (A) 理学系

(単位:人)

年	卒業者数	進学者数	無業者数	その他	就職者数
1981	1,665	605	144	46	870
1982	1,716	611	154	29	922
1983	1,813	624	159	25	1,005
1984	1,910	659	122	17	1,112
1985	1,992	612	150	22	1,208
1986	2,019	655	121	20	1,223
1987	2,213	753	124	30	1,306
1988	2,377	752	116	50	1,459
1989	2,598	802	107	63	1,626
1990	2,805	833	81	62	1,829
1991	2,913	907	108	48	1,850
1992	3,067	949	108	41	1,969
1993	3,327	1,104	141	82	2,000
1994	3,632	1,250	200	113	2,069
1995	4,264	1,420	380	86	2,378
1996	4,887	1,553	412	115	2,807
1997	5,267	1,529	396	146	3,196
1998	5,503	1,557	462	128	3,356
1999	5,251	1,525	534	128	3,064
2000	5,351	1,566	596	161	3,028
2001	5,633	1,463	597	144	3,429
2002	5,741	1,415	584	143	3,599
2003	5,722	1,456	662	123	3,481
2004	5,998	1,525	629	95	3,749
2005	6,194	1,473	612	95	4,014
2006	6,281	1,361	628	104	4,188
2007	6,367	1,244	411	131	4,581

(単位:人)

年	就職者数内訳(1981～2002年)												
	農林 水産業	鉱業	建設業	製造業	卸売・小売 業、飲食店	金融・ 保険業	不動産業	運輸 通信業	電気・ガス 水道業	サービス業		公務	その他
											情報関連等		
1981	2	11	10	501	16	4	0	19	5	251	38	47	4
1982	0	22	10	631	6	3	0	17	2	195	46	29	7
1983	0	18	6	668	5	2	0	17	3	234	53	27	25
1984	0	21	8	725	8	2	1	24	3	272	69	38	10
1985	0	19	6	783	4	9	1	18	4	299	71	51	14
1986	0	15	5	823	6	8	0	20	4	280	84	50	12
1987	4	9	11	880	7	15	0	38	6	287	93	37	12
1988	4	6	8	914	7	37	1	74	5	306	116	72	25
1989	1	11	7	1,107	10	31	0	77	6	299	92	60	17
1990	3	19	19	1,237	8	48	0	83	12	284	106	71	45
1991	2	12	14	1,295	12	31	1	77	13	299	129	79	15
1992	3	11	14	1,365	6	31	0	64	23	318	126	97	37
1993	2	10	21	1,391	13	19	0	49	16	345	172	104	30
1994	1	11	25	1,291	24	13	0	62	13	455	212	123	51
1995	4	9	24	1,308	33	29	0	106	10	645	320	152	58
1996	3	6	49	1,409	46	49	1	163	17	842	459	162	60
1997	7	6	35	1,615	68	54	1	193	15	942	621	191	69
1998	2	9	43	1,804	56	75	2	153	8	984	640	133	87
1999	6	10	34	1,626	57	72	2	138	10	896	607	152	61
2000	7	8	28	1,399	71	87	0	127	10	1,077	762	142	72
2001	9	2	34	1,769	79	90	5	82	13	1,110	797	156	80
2002	9	7	30	1,885	71	90	3	103	19	1,141	876	174	67

(単位:人)

年	就職者数内訳(2003年以降)												
	農林 水産業	鉱業	建設業	製造業	卸売・ 小売業	金融・ 保険業	不動産業	運輸業	電気・ガス 水道業	サービス業関連 <sup>1)</sup>		公務	その他
										情報通信業			
2003	11	8	35	1,584	90	80	1	21	10	1,414	616	169	58
2004	8	7	36	1,759	88	86	2	24	18	1,471	640	176	74
2005	16	11	43	1,995	107	118	4	22	13	1,486	680	158	41
2006	10	20	35	2,065	124	163	10	45	16	1,504	703	118	78
2007	10	16	37	2,335	119	199	15	30	18	1,630	766	103	69

## (B)工学系

(単位:人)					
年	卒業者数	進学者数	無業者数	その他	就職者数
1981	6,976	565	133	71	6,207
1982	7,363	574	127	82	6,580
1983	7,703	569	158	67	6,909
1984	8,311	609	134	37	7,531
1985	8,628	720	170	72	7,666
1986	9,620	892	149	92	8,487
1987	10,413	874	196	148	9,195
1988	11,129	995	178	132	9,824
1989	11,915	982	138	165	10,630
1990	12,774	1,041	149	179	11,405
1991	13,141	1,171	161	176	11,633
1992	14,351	1,266	181	300	12,604
1993	16,234	1,530	213	317	14,174
1994	17,978	1,718	348	377	15,535
1995	20,197	1,967	525	397	17,308
1996	22,622	2,139	658	328	19,497
1997	23,337	2,011	662	307	20,357
1998	24,421	2,101	674	368	21,278
1999	24,242	2,145	1,141	424	20,532
2000	24,762	2,367	1,491	353	20,551
2001	26,957	2,283	1,428	386	22,860
2002	28,538	2,281	1,617	353	24,287
2003	28,498	2,493	2,069	437	23,499
2004	28,921	2,386	1,882	442	24,211
2005	30,145	2,210	1,658	351	25,926
2006	30,617	2,099	1,376	363	26,779
2007	30,995	1,954	1,156	303	27,582

(単位:人)												
年	就職者数内訳(1981～2002年)											
	農林 水産業	鉱業	建設業	製造業	卸売・小売 業、飲食店	金融・ 保険業	不動産業	運輸 通信業	電気・ガス 水道業	サービス業 情報関連等	公務	その他
1981	1	36	505	4,515	12	7	12	177	175	415	181	278
1982	1	26	535	4,807	25	8	15	204	194	411	194	278
1983	0	44	600	5,034	32	14	10	164	203	407	201	294
1984	2	38	685	5,473	29	7	20	207	193	511	283	298
1985	0	47	623	5,608	57	16	26	218	245	501	254	291
1986	2	32	678	6,182	58	27	14	288	245	601	330	332
1987	4	27	706	6,536	72	72	23	362	338	656	360	362
1988	1	23	730	6,585	83	114	27	531	411	831	504	427
1989	3	38	685	7,260	71	174	38	672	387	757	464	424
1990	3	31	768	7,808	97	182	43	651	443	768	522	480
1991	0	43	790	8,201	71	126	30	548	403	873	604	451
1992	1	39	938	8,831	67	89	26	665	500	836	583	460
1993	4	46	1,128	10,029	72	58	34	574	582	992	708	525
1994	1	53	1,269	10,696	138	62	39	640	682	1,187	840	629
1995	4	34	1,548	11,040	177	74	35	963	705	1,692	1,293	749
1996	6	45	1,736	12,149	269	91	38	1,077	691	2,334	1,992	787
1997	6	40	1,741	12,850	252	87	31	1,140	625	2,534	2,180	779
1998	6	40	1,640	14,167	252	106	40	974	551	2,534	2,260	690
1999	8	38	1,369	13,580	225	129	51	964	547	2,726	2,384	660
2000	9	29	1,399	12,946	258	134	50	1,002	465	3,300	2,917	708
2001	10	34	1,552	14,518	338	180	68	897	433	3,762	3,411	710
2002	7	39	1,523	15,511	324	190	101	906	451	4,164	3,744	759

(単位:人)												
年	就職者数内訳(2003年以降)											
	農林 水産業	鉱業	建設業	製造業	卸売・ 小売業	金融・ 保険業	不動産業	運輸業	電気・ガス 水道業	サービス業関連 <sup>1)</sup> 情報通信業	公務	その他
2003	20	24	1,354	14,504	352	167	90	348	468	5,245	2,857	734
2004	8	17	1,462	15,022	370	145	90	337	512	5,157	2,747	786
2005	13	41	1,704	16,236	398	208	116	394	486	5,344	3,082	661
2006	11	48	1,790	16,969	465	273	133	414	603	5,302	3,198	506
2007	25	49	1,867	17,521	422	341	180	444	576	5,457	3,228	501

## (C) 農学系

(単位:人)

年	卒業者数	進学者数	無業者数	その他	就職者数
1981	1,156	261	154	31	710
1982	1,116	260	126	30	700
1983	1,263	255	159	41	808
1984	2,029	286	186	71	1,486
1985	2,180	300	211	43	1,626
1986	2,300	346	178	95	1,681
1987	2,265	340	202	89	1,634
1988	2,436	406	190	61	1,779
1989	2,657	400	179	94	1,984
1990	1,735	379	81	37	1,238
1991	1,753	395	80	35	1,243
1992	1,909	418	99	22	1,370
1993	2,252	547	129	42	1,534
1994	2,479	590	211	83	1,595
1995	2,819	718	268	121	1,712
1996	2,985	700	352	114	1,819
1997	3,056	717	358	84	1,897
1998	3,175	731	478	63	1,903
1999	3,016	735	459	78	1,744
2000	3,168	808	483	55	1,822
2001	3,362	801	488	48	2,025
2002	3,515	756	499	88	2,172
2003	3,471	741	534	87	2,109
2004	3,676	792	516	89	2,279
2005	3,678	700	481	48	2,449
2006	3,825	703	398	83	2,641
2007	3,797	588	338	46	2,825

(単位:人)

年	就職者数内訳(1981～2002年)											公務	その他
	農林 水産業	鉱業	建設業	製造業	卸売・小売 業、飲食店	金融・ 保険業	不動産業	運輸 通信業	電気・ガス 水道業	サービス業 情報関連等			
1981	16	0	16	321	11	5	0	4	0	194	39	119	24
1982	24	0	21	315	18	5	0	1	5	175	39	126	10
1983	28	0	23	393	5	1	1	0	2	180	41	159	16
1984	71	2	17	545	21	36	0	3	0	428	103	342	21
1985	42	2	10	549	18	19	0	0	2	593	352	377	14
1986	29	1	28	601	17	44	1	2	3	560	360	372	23
1987	36	2	24	573	17	27	0	1	4	569	432	368	13
1988	23	1	20	657	18	27	0	3	1	630	505	384	15
1989	30	1	27	797	34	31	4	7	5	557	414	446	45
1990	35	4	30	722	24	9	0	10	2	196	79	193	13
1991	26	1	40	743	21	6	3	8	5	182	74	197	11
1992	28	0	32	831	22	13	1	13	2	186	109	227	15
1993	43	2	48	842	29	4	3	7	9	223	108	307	17
1994	52	0	44	769	37	11	2	7	7	259	148	379	28
1995	68	0	66	817	48	4	2	9	2	317	170	351	28
1996	69	0	54	873	51	5	3	11	2	361	200	363	27
1997	61	0	81	882	57	13	1	14	2	377	226	361	48
1998	56	1	76	924	74	12	3	20	5	377	244	318	37
1999	64	1	61	834	74	11	2	18	3	361	225	280	35
2000	61	2	57	813	82	15	4	11	5	402	254	311	59
2001	62	0	60	929	110	14	3	28	6	498	308	292	23
2002	94	2	56	1,055	89	13	2	19	7	456	289	313	66

(単位:人)

年	就職者数内訳(2003年以降)											公務	その他
	農林 水産業	鉱業	建設業	製造業	卸売・ 小売業	金融・ 保険業	不動産業	運輸業	電気・ガス 水道業	サービス業関連 <sup>1)</sup> 情報通信業			
2003	82	0	40	986	107	15	5	6	5	520	90	312	31
2004	86	0	65	1,021	121	22	3	11	5	583	116	312	50
2005	77	2	68	1,154	129	38	6	11	5	672	124	228	59
2006	101	0	57	1,276	169	52	1	23	7	724	151	184	47
2007	106	1	68	1,383	160	61	14	19	7	758	160	210	38



## (D)保健系

(単位:人)

年	卒業者数	進学者数	無業者数	その他	就職者数
1981	703	171	46	1	485
1982	734	180	45	7	502
1983	791	172	34	10	575
1984	839	175	48	5	611
1985	901	197	45	1	658
1986	981	200	39	12	730
1987	1,007	208	36	3	760
1988	1,062	197	34	16	815
1989	1,137	180	52	6	899
1990	1,187	197	40	5	945
1991	1,290	212	31	9	1,038
1992	1,328	236	54	21	1,017
1993	1,436	268	51	55	1,062
1994	1,709	306	101	58	1,244
1995	1,815	303	98	74	1,340
1996	1,959	396	133	108	1,322
1997	2,033	398	160	45	1,430
1998	2,285	447	171	45	1,622
1999	2,321	458	218	54	1,591
2000	2,544	523	259	48	1,714
2001	2,815	558	238	62	1,957
2002	3,116	630	243	54	2,189
2003	3,733	726	361	73	2,573
2004	4,146	849	369	36	2,892
2005	4,629	918	474	49	3,188
2006	4,862	883	444	68	3,467
2007	5,191	858	435	22	3,876

(単位:人)

年	就職者数内訳(1981～2002年)											
	農林 水産業	鉱業	建設業	製造業	卸売・小売 業、飲食店	金融・ 保険業	不動産業	運輸 通信業	電気・ガス 水道業	サービス業 情報関連等	公務	その他
1981	0	0	0	326	7	0	0	0	0	140	3	11
1982	0	0	0	334	3	2	0	0	0	150	3	6
1983	0	0	0	414	6	1	0	0	0	143	3	9
1984	0	0	0	465	2	1	0	0	0	132	2	8
1985	0	0	0	505	11	0	1	0	1	117	3	18
1986	0	0	0	569	11	1	0	0	0	125	5	21
1987	0	0	0	610	13	1	0	0	0	110	10	25
1988	0	2	0	670	5	0	0	0	0	110	2	25
1989	0	0	0	705	11	2	0	0	1	133	4	33
1990	0	0	0	789	5	3	0	0	0	118	3	26
1991	0	0	0	860	6	0	0	0	0	135	9	36
1992	0	0	1	849	8	1	0	2	1	112	1	40
1993	0	0	0	816	12	3	0	0	1	174	9	54
1994	0	0	0	901	22	0	0	0	0	257	11	63
1995	1	0	1	867	28	3	0	0	0	359	16	69
1996	0	0	0	806	40	1	0	0	0	403	14	71
1997	0	0	1	802	56	1	0	1	0	477	22	86
1998	0	0	1	806	74	2	1	1	2	636	33	96
1999	1	0	0	713	74	0	0	4	0	692	30	90
2000	0	0	0	707	63	0	0	2	1	863	52	55
2001	0	0	1	781	79	1	0	2	0	1,020	61	63
2002	0	1	1	859	66	1	0	3	0	1,164	79	87

(単位:人)

年	就職者数内訳(2003年以降)											
	農林 水産業	鉱業	建設業	製造業	卸売・ 小売業	金融・ 保険業	不動産業	運輸業	電気・ガス 水道業	サービス業関連 <sup>1)</sup> 情報通信業	公務	その他
2003	1	0	0	868	132	3	1	2	0	1,461	12	83
2004	1	0	0	899	167	4	0	2	0	1,682	17	121
2005	0	0	2	872	189	3	0	0	1	1,970	27	118
2006	2	0	2	963	199	9	2	1	0	2,093	36	143
2007	0	0	2	1,143	184	9	4	4	1	2,330	30	153

## (E) 自然科学系(理学系+工学系+農学系+保健系)

(単位:人)					
年	卒業者数	進学者数	無業者数	その他	就職者数
1981	10,500	1,602	477	149	8,272
1982	10,929	1,625	452	148	8,704
1983	11,570	1,620	510	143	9,297
1984	13,089	1,729	490	130	10,740
1985	13,701	1,829	576	138	11,158
1986	14,920	2,093	487	219	12,121
1987	15,898	2,175	558	270	12,895
1988	17,004	2,350	518	259	13,877
1989	18,307	2,364	476	328	15,139
1990	18,501	2,450	351	283	15,417
1991	19,097	2,685	380	268	15,764
1992	20,655	2,869	442	384	16,960
1993	23,249	3,449	534	496	18,770
1994	25,798	3,864	860	631	20,443
1995	29,095	4,408	1,271	678	22,738
1996	32,453	4,788	1,555	665	25,445
1997	33,693	4,655	1,576	582	26,880
1998	35,384	4,836	1,785	604	28,159
1999	34,830	4,863	2,352	684	26,931
2000	35,825	5,264	2,829	617	27,115
2001	38,767	5,105	2,751	640	30,271
2002	40,910	5,082	2,943	638	32,247
2003	41,424	5,416	3,626	720	31,662
2004	42,741	5,552	3,396	662	33,131
2005	44,646	5,301	3,225	543	35,577
2006	45,585	5,046	2,846	618	37,075
2007	46,350	4,644	2,340	502	38,864

(単位:人)												
年	就職者数内訳(1981～2002年)											
	農林 水産業	鉱業	建設業	製造業	卸売・小売 業、飲食店	金融・ 保険業	不動産業	運輸 通信業	電気・ガス 水道業	サービス業 情報関連等	公務	その他
1981	19	47	531	5,663	46	16	12	200	180	1,000	261	455
1982	25	48	566	6,087	52	18	15	222	201	931	282	439
1983	28	62	629	6,509	48	18	11	181	208	964	298	489
1984	73	61	710	7,208	60	46	21	234	196	1,343	457	686
1985	42	68	639	7,445	90	44	28	236	252	1,510	680	737
1986	31	48	711	8,175	92	80	15	310	252	1,566	779	775
1987	44	38	741	8,599	109	115	23	401	348	1,622	895	792
1988	28	32	758	8,826	113	178	28	608	417	1,877	1,127	908
1989	34	50	719	9,869	126	238	42	756	399	1,746	974	963
1990	41	54	817	10,556	134	242	43	744	457	1,366	710	770
1991	28	56	844	11,099	110	163	34	633	421	1,489	816	763
1992	32	50	985	11,876	103	134	27	744	526	1,452	819	824
1993	49	58	1,197	13,078	126	84	37	630	608	1,734	997	990
1994	54	64	1,338	13,657	221	86	41	709	702	2,158	1,211	1,194
1995	77	43	1,639	14,032	286	110	37	1,078	717	3,013	1,799	1,321
1996	78	51	1,839	15,237	406	146	42	1,251	710	3,940	2,665	1,383
1997	74	46	1,858	16,149	433	155	33	1,348	642	4,330	3,049	1,417
1998	64	50	1,760	17,701	456	195	46	1,148	566	4,531	3,177	1,237
1999	79	49	1,464	16,753	430	212	55	1,124	560	4,675	3,246	1,182
2000	77	39	1,484	15,865	474	236	54	1,142	481	5,642	3,985	1,216
2001	81	36	1,647	17,997	606	285	76	1,009	452	6,390	4,577	1,221
2002	110	49	1,610	19,310	550	294	106	1,031	477	6,925	4,988	1,333

(単位:人)												
年	就職者数内訳(2003年以降)											
	農林 水産業	鉱業	建設業	製造業	卸売・ 小売業	金融・ 保険業	不動産業	運輸業	電気・ガス 水道業	サービス業関連 <sup>1)</sup> 情報通信業	公務	その他
2003	114	32	1,429	17,942	681	265	97	377	483	8,640	3,575	1,298
2004	103	24	1,563	18,701	746	257	95	374	535	8,893	3,520	1,395
2005	106	54	1,817	20,257	823	367	126	427	505	9,472	3,913	1,165
2006	124	68	1,884	21,273	957	497	146	483	626	9,623	4,088	951
2007	141	66	1,974	22,382	885	610	213	497	602	10,175	4,184	967

注: 1) 2003 年以降の値は、改訂後の産業大分類のうち、従来の大分類項目「サービス業」に類似した項目(「情報通信業」、「飲食店、宿泊業」、「医療、福祉」、「教育、学習支援業」、「複合サービス業」、「サービス業(他に分類されないもの)」)の合計を用いた。これら6項目を合わせたものを「サービス業関連」としている。なお、「サービス業関連」には、従来の「サービス業」には含まれていなかった「通信業」や「飲食店」等が含まれている。

2) 日本標準産業分類大改訂後も大分類自体に変更がないこれらの産業については、改訂後の大分類項目「製造業」、「金融・保険業」の値を掲載した。ただし、従来の大分類項目「製造業」に含まれていた「新聞業」及び「出版業」(小分類項目)は、改訂後の日本標準産業分類では、大分類項目「情報通信業」に分類されている。

3) 「就職進学者」(進学しかつ就職した者)は「就職者数」に含めている。

4) 「一時的な仕事に就いた者」「専修学校・外国の学校等入学者」は「無業者数」に含めている。

資料: 文部科学省、「学校基本調査報告書」

表 5-3-5 博士課程修了者の産業別の就職状況

## (A)理学系

(単位:人)						
年	卒業者数	進学者数	無業者数	その他	臨床研修医	就職者数
1981	607	1	313	66	0	227
1982	569	0	302	26	0	241
1983	582	0	297	53	0	232
1984	529	1	241	39	0	248
1985	610	0	278	45	0	287
1986	564	0	241	25	0	298
1987	605	3	258	61	0	283
1988	589	1	248	42	0	298
1989	675	1	256	90	0	328
1990	634	0	240	73	0	321
1991	674	2	273	52	0	347
1992	730	4	243	53	0	430
1993	770	0	276	86	0	408
1994	863	2	280	76	0	505
1995	956	10	409	70	0	467
1996	1,016	2	405	72	0	537
1997	1,145	5	499	115	0	526
1998	1,301	4	494	170	0	633
1999	1,406	7	542	109	0	748
2000	1,456	13	633	137	0	673
2001	1,510	7	637	90	0	776
2002	1,607	5	662	137	0	803
2003	1,500	5	645	130	0	720
2004	1,558	15	601	124	0	818
2005	1,421	12	563	109	0	737
2006	1,522	14	687	91	0	730
2007	1,687	37	613	128	0	909

(単位:人)													
年	就職者数内訳(1981~2002年)												
	農林 水産業	鉱業	建設業	製造業	卸売・小売 業、飲食店	金融・ 保険業	不動産業	運輸 通信業	電気・ガス 水道業	サービス業		公務	その他
										情報関連等			
1981	0	4	1	74	2	0	0	1	0	126	5	18	1
1982	0	0	1	71	1	0	0	5	1	149	10	11	2
1983	0	2	2	77	0	0	0	0	0	147	7	4	0
1984	0	3	3	83	1	0	0	1	0	124	4	9	24
1985	0	6	0	98	0	1	0	3	0	122	7	28	29
1986	0	0	0	81	0	0	0	1	0	151	9	45	20
1987	0	2	0	73	1	1	0	1	1	178	14	18	8
1988	0	1	0	71	0	0	0	2	1	186	13	27	10
1989	0	1	2	83	1	0	0	2	1	184	10	38	16
1990	0	2	3	104	0	0	0	2	0	176	8	19	15
1991	0	0	1	90	0	1	0	4	0	210	16	39	2
1992	0	0	6	115	0	0	0	2	3	245	19	47	12
1993	0	1	4	112	0	0	0	1	2	205	7	72	11
1994	3	1	4	117	0	1	0	1	0	315	19	40	23
1995	0	1	4	113	0	0	0	5	1	280	18	53	10
1996	0	0	5	96	0	1	0	2	3	352	25	44	34
1997	2	2	7	108	0	0	0	3	0	334	28	54	16
1998	0	0	1	147	1	3	0	9	0	387	37	53	32
1999	0	1	10	137	1	4	1	6	0	439	54	74	75
2000	0	0	8	132	1	3	0	10	1	406	47	84	28
2001	1	1	11	134	4	6	0	6	0	511	57	40	62
2002	0	1	8	143	2	5	0	5	3	497	63	38	101

(単位:人)													
年	就職者数内訳(2003年以降)												
	農林 水産業	鉱業	建設業	製造業	卸売・ 小売業	金融・ 保険業	不動産業	運輸業	電気・ガス 水道業	サービス業関連 <sup>1)</sup>		公務	その他
										情報通信業			
2003	0	1	10	121	1	2	4	2	0	536	17	26	17
2004	1	4	12	133	2	11	0	0	5	580	17	41	29
2005	0	0	9	179	5	2	0	1	0	499	17	14	28
2006	3	1	10	178	0	10	1	3	1	474	28	35	14
2007	3	4	9	235	3	16	0	0	2	575	30	38	24

## (B)工学系

(単位:人)

年	卒業者数	進学者数	無業者数	その他	臨床研修医	就職者数
1981	685	6	159	82	0	438
1982	621	6	92	103	0	420
1983	579	6	94	66	0	413
1984	563	4	139	8	0	412
1985	552	1	114	26	0	411
1986	588	1	126	59	0	402
1987	638	0	131	98	0	409
1988	721	1	141	87	0	492
1989	915	0	194	97	0	624
1990	937	4	150	142	0	641
1991	1,048	0	96	202	0	750
1992	1,141	3	134	206	0	798
1993	1,354	2	146	203	0	1,003
1994	1,550	3	194	235	0	1,118
1995	1,783	5	214	338	0	1,226
1996	2,127	12	305	329	0	1,481
1997	2,434	5	381	349	0	1,699
1998	2,767	2	438	520	0	1,807
1999	2,990	13	801	333	0	1,843
2000	2,903	13	981	184	0	1,725
2001	3,048	4	996	262	0	1,786
2002	3,073	5	1,041	307	0	1,720
2003	3,212	15	1,168	250	0	1,779
2004	3,355	36	996	330	0	1,993
2005	3,341	4	1,050	358	0	1,929
2006	3,679	7	1,177	314	0	2,181
2007	3,719	15	1,230	276	0	2,198

(単位:人)

年	就職者数内訳(1981～2002年)											
	農林 水産業	鉱業	建設業	製造業	卸売・小売 業、飲食店	金融・ 保険業	不動産業	運輸 通信業	電気・ガス 水道業	サービス業 情報関連等	公務	その他
1981	1	0	7	179	0	1	2	12	0	182	7	34
1982	0	0	11	140	0	0	0	10	0	212	12	26
1983	0	3	17	155	0	0	0	13	1	176	6	20
1984	0	3	17	148	2	0	0	7	5	199	14	19
1985	0	0	4	139	1	0	0	7	2	188	10	30
1986	0	1	4	151	0	1	0	7	3	215	7	11
1987	0	1	8	110	0	2	0	8	3	237	12	10
1988	0	2	20	138	1	0	0	7	3	276	16	18
1989	0	1	11	207	0	0	0	10	4	306	13	49
1990	0	8	21	218	0	1	0	11	4	297	20	46
1991	0	0	31	242	1	1	0	15	9	366	18	40
1992	0	4	31	313	1	0	1	18	7	340	23	33
1993	0	1	37	357	4	0	1	16	15	447	39	39
1994	3	1	39	423	5	0	0	12	12	515	37	40
1995	2	1	61	468	3	1	0	17	21	511	35	59
1996	2	6	65	514	3	2	0	24	28	620	76	102
1997	2	5	79	619	3	1	0	19	26	739	77	94
1998	2	4	69	711	4	3	0	32	15	744	114	95
1999	3	4	72	613	4	3	0	30	21	846	76	85
2000	1	3	71	609	6	3	0	33	11	698	101	129
2001	0	9	69	620	7	0	0	38	15	743	113	122
2002	0	3	97	629	3	3	0	41	14	695	100	116

(単位:人)

年	就職者数内訳(2003年以降)											
	農林 水産業	鉱業	建設業	製造業	卸売・ 小売業	金融・ 保険業	不動産業	運輸業	電気・ガス 水道業	サービス業関連 <sup>1)</sup> 情報通信業	公務	その他
2003	0	4	73	567	3	3	1	7	11	926	66	84
2004	1	1	76	646	2	4	2	8	18	1,044	75	103
2005	0	4	73	632	15	3	4	3	19	994	65	90
2006	1	5	69	779	10	5	1	8	23	1,065	120	143
2007	0	5	59	881	9	6	0	8	23	1,070	153	83

## (C) 農学系

(単位:人)

年	卒業者数	進学者数	無業者数	その他	臨床研修医	就職者数
1981	292	0	151	37	0	104
1982	282	0	169	24	0	89
1983	227	0	102	40	0	85
1984	251	0	113	31	0	107
1985	251	0	101	37	0	113
1986	230	0	83	33	0	114
1987	241	7	89	31	0	114
1988	295	3	79	40	0	173
1989	360	1	89	81	0	189
1990	332	8	88	54	0	182
1991	394	4	123	23	0	244
1992	465	18	145	35	0	267
1993	452	19	131	36	0	266
1994	548	23	119	81	0	325
1995	601	19	199	61	0	322
1996	676	17	251	37	0	371
1997	780	3	302	54	0	421
1998	865	3	372	40	0	450
1999	882	5	392	59	0	426
2000	990	6	437	81	0	466
2001	953	4	401	73	0	475
2002	1,042	0	409	88	0	545
2003	1,093	9	489	70	0	525
2004	1,129	15	474	86	0	554
2005	1,104	3	492	55	0	554
2006	1,056	5	461	45	0	545
2007	1,121	1	466	65	0	589

(単位:人)

年	就職者数内訳(1981～2002年)												
	農林 水産業	鉱業	建設業	製造業	卸売・小売 業、飲食店	金融・ 保険業	不動産業	運輸 通信業	電気・ガス 水道業	サービス業		公務	その他
										情報関連等			
1981	5	0	1	19	0	0	0	0	0	60	2	8	1
1982	1	0	1	31	0	0	0	0	0	43	1	12	1
1983	2	0	1	32	0	0	0	0	0	34	5	10	6
1984	3	0	2	22	0	0	0	0	0	67	1	5	8
1985	7	0	0	31	0	0	0	0	0	70	6	5	0
1986	0	0	0	28	0	0	0	0	0	73	5	11	2
1987	1	0	0	17	1	0	0	1	0	65	1	29	0
1988	4	0	0	26	0	0	0	0	1	113	3	28	1
1989	7	0	1	58	0	0	0	1	0	102	3	14	6
1990	3	1	2	40	1	0	0	0	0	105	9	23	7
1991	0	0	1	58	0	0	0	0	0	132	7	37	16
1992	12	0	1	59	1	1	0	0	0	136	17	33	24
1993	12	0	2	53	1	0	0	0	1	149	5	32	16
1994	12	0	3	71	1	1	0	1	0	160	23	42	34
1995	3	1	1	74	4	0	0	0	0	171	26	47	21
1996	15	0	3	86	1	0	0	0	1	174	16	66	25
1997	9	0	9	71	3	1	0	2	3	202	18	85	36
1998	10	0	3	62	2	2	0	0	0	251	20	78	42
1999	6	0	2	68	1	1	0	0	0	230	28	90	28
2000	8	0	7	76	3	1	1	1	2	278	35	57	32
2001	9	0	1	68	2	1	0	0	2	294	35	60	38
2002	13	0	4	95	0	1	0	0	0	341	33	66	25

(単位:人)

年	就職者数内訳(2003年以降)												
	農林 水産業	鉱業	建設業	製造業	卸売・ 小売業	金融・ 保険業	不動産業	運輸業	電気・ガス 水道業	サービス業関連 <sup>1)</sup>		公務	その他
										情報通信業			
2003	16	0	3	92	3	0	1	0	1	321	1	57	31
2004	19	0	5	61	1	0	0	0	0	409	3	46	13
2005	20	1	6	54	6	3	0	0	0	400	1	45	19
2006	19	1	3	72	6	0	0	0	0	380	4	44	20
2007	8	0	3	71	4	2	0	0	0	433	3	54	14

## (D)保健系

(単位:人)

年	卒業者数	進学者数	無業者数	その他	臨床研修医	就職者数
1981	1,149	0	214	13	19	903
1982	1,332	0	175	12	53	1,092
1983	1,522	0	214	24	46	1,238
1984	1,536	1	263	21	59	1,192
1985	1,713	4	273	45	22	1,369
1986	1,888	2	274	21	80	1,511
1987	2,038	1	325	26	68	1,618
1988	2,301	0	398	35	71	1,797
1989	2,304	2	381	55	90	1,776
1990	2,622	1	445	63	81	2,032
1991	2,681	11	457	54	34	2,125
1992	2,684	2	482	56	18	2,126
1993	2,757	3	528	77	18	2,131
1994	2,858	9	556	86	48	2,159
1995	2,956	3	625	106	31	2,191
1996	3,153	9	619	109	63	2,353
1997	3,370	5	625	114	16	2,610
1998	3,559	4	703	114	1	2,737
1999	3,876	2	813	167	21	2,873
2000	3,977	11	836	220	51	2,859
2001	4,173	7	924	211	22	3,009
2002	4,310	7	911	163	8	3,221
2003	4,561	25	929	233	82	3,292
2004	4,728	46	915	340	42	3,385
2005	4,730	29	932	137	43	3,589
2006	4,920	20	900	244	13	3,743
2007	5,389	16	923	257	29	4,164

(単位:人)

年	就職者数内訳(1981～2002年)												
	農林 水産業	鉱業	建設業	製造業	卸売・小売 業、飲食店	金融・ 保険業	不動産業	運輸 通信業	電気・ガス 水道業	サービス業		公務	その他
										情報関連等			
1981	0	0	0	39	0	0	0	0	0	847	4	7	10
1982	0	0	0	39	0	1	0	0	0	1,046	1	3	3
1983	0	0	0	76	1	0	0	0	0	1,159	1	1	1
1984	0	0	0	49	2	0	0	0	0	1,130	2	3	8
1985	0	0	0	52	1	0	0	0	0	1,292	5	19	5
1986	0	0	0	57	2	0	0	0	0	1,406	2	37	9
1987	0	0	0	58	1	0	0	0	0	1,540	4	13	6
1988	0	0	0	59	1	1	0	0	0	1,678	10	53	5
1989	0	0	0	64	0	0	0	0	0	1,686	9	19	7
1990	0	0	0	101	1	0	0	0	0	1,866	0	61	3
1991	0	0	0	84	0	1	0	0	0	1,969	5	60	11
1992	0	0	0	70	1	0	0	0	0	1,958	1	84	13
1993	0	0	0	62	1	0	0	0	1	1,948	3	113	6
1994	0	0	0	82	0	0	0	0	0	1,980	4	90	7
1995	0	0	0	77	1	0	0	0	0	2,027	2	66	20
1996	0	0	0	93	1	0	0	0	0	2,227	1	21	11
1997	0	0	0	88	2	1	0	0	1	2,445	15	32	41
1998	0	0	0	95	1	1	0	0	0	2,588	33	29	23
1999	0	0	0	85	2	0	0	0	0	2,677	24	48	61
2000	0	0	0	88	0	0	0	1	1	2,710	40	29	30
2001	0	0	0	102	3	1	0	0	0	2,817	57	38	48
2002	0	0	1	101	5	1	0	0	0	2,999	10	46	68

(単位:人)

年	就職者数内訳(2003年以降)												
	農林 水産業	鉱業	建設業	製造業	卸売・ 小売業	金融・ 保険業	不動産業	運輸業	電気・ガス 水道業	サービス業関連 <sup>1)</sup>			
										情報通信業	公務	その他	
2003	0	0	0	112	3	0	0	0	0	3,082	1	37	58
2004	0	0	0	124	5	0	0	0	0	3,196	2	14	46
2005	0	0	0	166	6	0	0	0	0	3,343	3	19	55
2006	1	0	1	158	7	2	0	0	0	3,505	1	23	46
2007	0	0	1	163	10	2	0	0	0	3,880	2	26	82

## (E) 自然科学系(理学系+工学系+農学系+保健系)

(単位:人)

年	卒業者数	進学者数	無業者数	その他	臨床研修医	就職者数
1981	2,733	7	837	198	19	1,672
1982	2,804	6	738	165	53	1,842
1983	2,910	6	707	183	46	1,968
1984	2,879	6	756	99	59	1,959
1985	3,126	5	766	153	22	2,180
1986	3,270	3	724	138	80	2,325
1987	3,522	11	803	216	68	2,424
1988	3,906	5	866	204	71	2,760
1989	4,254	4	920	323	90	2,917
1990	4,525	13	923	332	81	3,176
1991	4,797	17	949	331	34	3,466
1992	5,020	27	1,004	350	18	3,621
1993	5,333	24	1,081	402	18	3,808
1994	5,819	37	1,149	478	48	4,107
1995	6,296	37	1,447	575	31	4,206
1996	6,972	40	1,580	547	63	4,742
1997	7,729	18	1,807	632	16	5,256
1998	8,492	13	2,007	844	1	5,627
1999	9,154	27	2,548	668	21	5,890
2000	9,326	43	2,887	622	51	5,723
2001	9,684	22	2,958	636	22	6,046
2002	10,032	17	3,023	695	8	6,289
2003	10,366	54	3,231	683	82	6,316
2004	10,770	112	2,986	880	42	6,750
2005	10,596	48	3,037	659	43	6,809
2006	11,177	46	3,225	694	13	7,199
2007	11,916	69	3,232	726	29	7,860

(単位:人)

年	就職者数内訳(1981～2002年)											
	農林 水産業	鉱業	建設業	製造業	卸売・小売 業、飲食店	金融・ 保険業	不動産業	運輸 通信業	電気・ガス 水道業	サービス業 情報関連等	公務	その他
1981	6	4	9	311	2	1	2	13	0	1,215	18	53
1982	1	0	13	281	1	1	0	15	1	1,450	24	47
1983	2	5	20	340	1	0	0	13	1	1,516	19	43
1984	3	6	22	302	5	0	0	8	5	1,520	21	29
1985	7	6	4	320	2	1	0	10	2	1,672	28	92
1986	0	1	4	317	2	1	0	8	3	1,845	23	102
1987	1	3	8	258	3	3	0	10	4	2,020	31	90
1988	4	3	20	294	2	1	0	9	5	2,253	42	135
1989	7	2	14	412	1	0	0	13	5	2,278	35	107
1990	3	11	26	463	2	1	0	13	4	2,444	37	138
1991	0	0	33	474	1	3	0	19	9	2,677	46	181
1992	12	4	38	557	3	1	1	20	10	2,679	60	214
1993	12	2	43	584	6	0	1	17	19	2,749	54	303
1994	18	2	46	693	6	2	0	14	12	2,970	83	240
1995	5	3	66	732	8	1	0	22	22	2,989	81	248
1996	17	6	73	789	5	3	0	26	32	3,373	118	246
1997	13	7	95	886	8	3	0	24	30	3,720	138	283
1998	12	4	73	1,015	8	9	0	41	15	3,970	204	288
1999	9	5	84	903	8	8	1	36	21	4,192	182	374
2000	9	3	86	905	10	7	1	45	15	4,092	223	331
2001	10	10	81	924	16	8	0	44	17	4,365	262	301
2002	13	4	110	968	10	10	0	46	17	4,532	206	269

(単位:人)

年	就職者数内訳(2003年以降)											
	農林 水産業	鉱業	建設業	製造業	卸売・小売 業	金融・ 保険業	不動産業	運輸 通信業	電気・ガス 水道業	サービス業関連 <sup>1)</sup> 情報通信業	公務	その他
2003	16	5	86	892	10	5	6	9	12	4,865	85	220
2004	21	5	93	964	10	15	2	8	23	5,229	97	189
2005	20	5	88	1,031	32	8	4	4	19	5,236	86	170
2006	24	7	83	1,187	23	17	2	11	24	5,424	153	174
2007	11	9	72	1,350	26	26	0	8	25	5,958	188	172

注:表 5-3-4 と同じ。

資料:文部科学省、「学校基本調査報告書」

表 5-3-6 博士課程修了者に占める無業者の割合の推移

(単位: %)				
年	理学系	工学系	農学系	保健系
1981	51.6	23.2	51.7	18.6
1982	53.1	14.8	59.9	13.1
1983	51.0	16.2	44.9	14.1
1984	45.6	24.7	45.0	17.1
1985	45.6	20.7	40.2	15.9
1986	42.7	21.4	36.1	14.5
1987	42.6	20.5	36.9	15.9
1988	42.1	19.6	26.8	17.3
1989	37.9	21.2	24.7	16.5
1990	37.9	16.0	26.5	17.0
1991	40.5	9.2	31.2	17.0
1992	33.3	11.7	31.2	18.0
1993	35.8	10.8	29.0	19.2
1994	32.4	12.5	21.7	19.5
1995	42.8	12.0	33.1	21.1
1996	39.9	14.3	37.1	19.6
1997	43.6	15.7	38.7	18.5
1998	38.0	15.8	43.0	19.8
1999	38.5	26.8	44.4	21.0
2000	43.5	33.8	44.1	21.0
2001	42.2	32.7	42.1	22.1
2002	41.2	33.9	39.3	21.1
2003	43.0	36.4	44.7	20.4
2004	38.6	29.7	42.0	19.4
2005	39.6	31.4	44.6	19.7
2006	45.1	32.0	43.7	18.3
2007	36.3	33.1	41.6	17.1

注:「無業者」とは、博士課程終了者のうち、「進学者」、「就職者」、「臨床研修医」及び「死亡・不詳の者」を除く者をいう。

資料:文部科学省、「学校基本調査報告書」



表 5-3-7 修士課程修了者の職業別の就職状況

## (A)理学系

(単位:人)

年	卒業者数	進学者数	無業者数	その他	就職者数
1981	1,665	605	144	46	870
1982	1,716	611	154	29	922
1983	1,813	624	159	25	1,005
1984	1,910	659	122	17	1,112
1985	1,992	612	150	22	1,208
1986	2,019	655	121	20	1,223
1987	2,213	753	124	30	1,306
1988	2,377	752	116	50	1,459
1989	2,598	802	107	63	1,626
1990	2,805	833	81	62	1,829
1991	2,913	907	108	48	1,850
1992	3,067	949	108	41	1,969
1993	3,327	1,104	141	82	2,000
1994	3,632	1,250	200	113	2,069
1995	4,264	1,420	390	86	2,378
1996	4,887	1,553	412	115	2,807
1997	5,267	1,529	396	146	3,196
1998	5,503	1,557	462	128	3,356
1999	5,251	1,525	534	128	3,064
2000	5,351	1,566	596	161	3,028
2001	5,633	1,463	597	144	3,429
2002	5,741	1,415	584	143	3,599
2003	5,722	1,456	662	123	3,481
2004	5,998	1,525	629	95	3,749
2005	6,194	1,473	612	95	4,014
2006	6,281	1,361	628	104	4,188
2007	6,367	1,244	411	131	4,581

(単位:人)

年	就職者数内訳													
	専門的・技術的職業従事者				管理的職業 従事者	事務 従事者	販売 従事者	サービス職 業従事者	保安職業 従事者	農林漁業 作業者	運輸・通信 従事者	生産工程・労 務作業者	その他	
	科学 研究者	技術者	教 員	医療 従事者										
1981	796	145	458	179	3	1	24	11	16	3	0	14	1	4
1982	885	143	603	126	1	0	11	3	12	0	0	2	0	9
1983	952	110	664	157	5	2	18	1	3	0	0	3	3	23
1984	1,060	125	742	180	5	3	18	7	5	0	0	4	7	8
1985	1,158	174	758	207	1	2	18	2	10	2	0	4	0	12
1986	1,150	138	840	155	5	4	37	9	8	1	0	1	1	12
1987	1,242	151	907	167	5	5	24	11	3	1	1	11	1	7
1988	1,354	190	982	167	0	11	45	1	4	1	0	14	3	26
1989	1,487	204	1,099	171	4	7	44	18	24	2	0	12	1	31
1990	1,725	241	1,282	158	6	6	44	1	5	3	1	22	0	22
1991	1,716	180	1,373	140	3	12	44	14	21	2	0	21	3	17
1992	1,812	301	1,345	146	2	7	66	2	22	4	0	19	1	36
1993	1,800	204	1,454	120	5	4	102	35	18	2	0	17	3	19
1994	1,767	224	1,339	164	5	7	184	20	19	7	0	21	0	44
1995	1,983	398	1,333	212	6	16	238	15	35	9	0	28	1	53
1996	2,232	291	1,611	275	13	12	323	21	74	9	1	47	1	87
1997	2,619	278	2,055	215	11	6	324	55	52	17	1	54	3	65
1998	2,779	333	2,155	238	11	1	328	39	78	14	0	24	0	93
1999	2,561	215	2,085	201	10	4	310	44	53	14	2	26	2	48
2000	2,494	224	1,974	202	13	5	291	47	86	11	1	22	4	67
2001	2,847	196	2,371	210	10	5	300	57	108	18	2	14	4	74
2002	3,014	216	2,537	181	15	14	305	86	64	11	1	18	1	85
2003	2,842	217	2,244	250	25	23	284	79	106	15	4	17	1	110
2004	3,116	263	2,471	273	26	17	305	112	55	26	4	14	2	98
2005	3,346	329	2,669	251	21	7	315	148	60	27	3	16	6	86
2006	3,336	351	2,618	227	20	22	368	169	111	16	2	30	3	131
2007	3,663	437	2,875	234	12	23	433	157	107	9	3	21	8	157

## (B)工学系

(単位:人)

年	卒業者数	進学者数	無業者数	その他	就職者数
1981	6,976	565	133	71	6,207
1982	7,363	574	127	82	6,580
1983	7,703	569	158	67	6,909
1984	8,311	609	134	37	7,531
1985	8,628	720	170	72	7,666
1986	9,620	892	149	92	8,487
1987	10,413	874	196	148	9,195
1988	11,129	995	178	132	9,824
1989	11,915	982	138	165	10,630
1990	12,774	1,041	149	179	11,405
1991	13,141	1,171	161	176	11,633
1992	14,351	1,266	181	300	12,604
1993	16,234	1,530	213	317	14,174
1994	17,978	1,718	348	377	15,535
1995	20,197	1,967	525	397	17,308
1996	22,622	2,139	658	328	19,497
1997	23,337	2,011	662	307	20,357
1998	24,421	2,101	674	368	21,278
1999	24,242	2,145	1,141	424	20,532
2000	24,762	2,367	1,491	353	20,551
2001	26,957	2,283	1,428	386	22,860
2002	28,538	2,281	1,617	353	24,287
2003	28,498	2,493	2,069	437	23,499
2004	28,921	2,386	1,882	442	24,211
2005	30,145	2,210	1,658	351	25,926
2006	30,617	2,099	1,376	363	26,779
2007	30,995	1,954	1,156	303	27,582

(単位:人)

(単位: 人)

年	就職者数内訳													
	専門的・技術的職業従事者				管理的職業従事者	事務従事者	販売従事者	サービス職業従事者	保安職業従事者	農林漁業作業者	運輸・通信従事者	生産工程・労務作業者	その他	
	科学研究者	技術者	教員	医療従事者										
1981	5,918	453	5,264	180	3	15	49	16	20	7	0	55	1	126
1982	6,336	390	5,745	169	1	18	64	3	28	6	0	38	3	84
1983	6,676	299	6,165	174	5	5	31	14	21	4	0	36	1	121
1984	7,244	328	6,692	186	2	7	67	18	30	8	0	41	5	111
1985	7,418	98	7,083	188	0	11	75	10	26	5	0	22	0	99
1986	8,117	112	7,765	200	2	4	76	23	78	4	0	91	1	93
1987	8,733	134	8,327	207	1	40	105	29	83	5	1	101	4	94
1988	9,243	235	8,724	240	1	34	112	50	107	5	0	144	6	123
1989	9,785	225	9,279	219	1	53	163	55	234	6	1	207	3	123
1990	10,783	276	10,157	199	2	87	146	38	85	7	0	177	0	82
1991	11,008	339	10,415	190	1	71	137	35	115	30	0	145	0	92
1992	11,840	455	11,092	172	3	56	217	41	124	8	0	184	18	116
1993	13,514	441	12,800	181	7	59	190	36	73	4	4	182	1	111
1994	14,929	566	14,103	188	6	85	134	61	72	6	0	130	2	116
1995	16,279	642	15,354	200	8	80	252	70	159	18	0	260	16	174
1996	18,186	586	17,282	172	13	51	364	79	131	17	4	331	44	290
1997	19,101	695	18,091	157	20	44	320	86	130	37	1	362	4	272
1998	19,981	987	18,734	113	9	52	498	76	127	22	1	233	9	279
1999	19,293	1,076	17,901	139	47	39	461	84	169	34	1	285	13	153
2000	19,333	1,074	17,927	136	7	47	435	98	163	39	2	223	3	208
2001	21,223	1,133	19,838	114	9	41	688	182	294	32	2	152	15	231
2002	22,557	996	21,263	150	21	32	729	215	235	43	2	171	20	283
2003	21,739	1,103	20,310	139	17	55	640	265	319	42	4	137	38	260
2004	22,226	1,180	20,599	183	64	41	568	371	415	65	0	165	30	330
2005	23,993	1,490	22,145	163	50	57	473	476	305	53	4	149	37	379
2006	24,791	1,287	23,145	144	23	67	559	384	360	44	5	128	37	404
2007	25,256	1,643	23,203	130	14	73	629	516	342	31	0	192	40	503

## (C)農学系

(単位:人)

年	卒業者数	進学者数	無業者数	その他	就職者数
1981	1,156	261	154	31	710
1982	1,116	260	126	30	700
1983	1,263	255	159	41	808
1984	2,029	286	186	71	1,486
1985	2,180	300	211	43	1,626
1986	2,300	346	178	95	1,681
1987	2,265	340	202	89	1,634
1988	2,436	406	190	61	1,779
1989	2,657	400	179	94	1,984
1990	1,735	379	81	37	1,238
1991	1,753	395	80	35	1,243
1992	1,909	418	99	22	1,370
1993	2,252	547	129	42	1,534
1994	2,479	590	211	83	1,595
1995	2,819	718	268	121	1,712
1996	2,985	700	352	114	1,819
1997	3,056	717	358	84	1,897
1998	3,175	731	478	63	1,903
1999	3,016	735	459	78	1,744
2000	3,168	808	483	55	1,822
2001	3,362	801	488	48	2,025
2002	3,515	756	499	88	2,172
2003	3,471	741	534	87	2,109
2004	3,676	792	516	89	2,279
2005	3,678	700	481	48	2,449
2006	3,825	703	398	83	2,641
2007	3,797	588	338	46	2,825

(単位:人)

就職者数内訳															(単位: 人)
年	専門的・技術的職業従事者				管理的職業従事者	事務従事者	販売従事者	サービス職業従事者	保安職業従事者	農林漁業作業者	運輸・通信従事者	生産工程・労務作業者	その他		
	科学研究者	技術者	教員	医療従事者											
1981	614	108	371	32	9	2	52	25	10	1	2	0	0	4	
1982	621	126	373	74	45	2	53	10	2	1	3	2	0	6	
1983	716	124	454	83	43	0	51	22	6	1	5	1	0	6	
1984	1,331	174	543	64	546	3	79	37	11	1	9	0	3	12	
1985	1,501	169	618	87	604	4	69	16	11	3	11	0	0	11	
1986	1,528	227	598	68	622	8	81	35	9	0	8	0	2	10	
1987	1,510	235	590	56	611	26	52	14	7	2	8	0	0	15	
1988	1,652	216	705	69	643	2	81	14	2	3	7	2	3	13	
1989	1,772	223	794	69	679	3	106	32	23	1	9	1	1	36	
1990	1,099	238	775	65	8	3	97	13	5	1	1	5	0	14	
1991	1,119	285	770	41	9	11	87	10	8	0	2	3	0	3	
1992	1,209	356	806	39	2	16	84	13	25	0	2	8	0	13	
1993	1,338	365	902	56	3	16	108	22	22	2	3	3	1	19	
1994	1,378	284	1,007	64	5	46	108	20	11	3	6	4	2	17	
1995	1,457	281	1,080	73	6	13	126	45	25	3	8	5	0	30	
1996	1,463	261	1,088	70	13	10	202	51	22	6	3	3	1	58	
1997	1,478	241	1,135	57	13	34	203	61	26	11	10	8	1	65	
1998	1,490	268	1,103	57	18	12	189	93	40	4	7	5	10	53	
1999	1,302	188	1,020	46	5	18	214	93	39	2	12	4	1	59	
2000	1,395	311	978	56	10	18	194	77	27	8	11	1	21	70	
2001	1,535	292	1,096	69	17	45	244	98	46	13	15	1	0	28	
2002	1,660	296	1,238	55	11	41	237	112	45	5	17	5	1	49	
2003	1,585	309	1,121	62	18	21	293	94	23	14	17	1	1	60	
2004	1,623	318	1,152	67	15	42	341	128	58	14	12	8	7	46	
2005	1,718	342	1,194	78	24	27	337	153	85	14	16	6	12	81	
2006	1,843	356	1,314	65	26	20	342	186	93	10	11	5	12	119	
2007	1,891	327	1,430	56	27	25	433	218	94	11	22	2	14	115	

## (D)保健系

(単位:人)

年	卒業者数	進学者数	無業者数	その他	就職者数
1981	703	171	46	1	485
1982	734	180	45	7	502
1983	791	172	34	10	575
1984	839	175	48	5	611
1985	901	197	45	1	658
1986	981	200	39	12	730
1987	1,007	208	36	3	760
1988	1,062	197	34	16	815
1989	1,137	180	52	6	899
1990	1,187	197	40	5	945
1991	1,290	212	31	9	1,038
1992	1,328	236	54	21	1,017
1993	1,436	268	51	55	1,062
1994	1,709	306	101	58	1,244
1995	1,815	303	98	74	1,340
1996	1,959	396	133	108	1,322
1997	2,033	398	160	45	1,430
1998	2,285	447	171	45	1,622
1999	2,321	458	218	54	1,591
2000	2,544	523	259	48	1,714
2001	2,815	558	238	62	1,957
2002	3,116	630	243	54	2,189
2003	3,733	726	361	73	2,573
2004	4,146	849	369	36	2,892
2005	4,629	918	474	49	3,188
2006	4,862	883	444	68	3,467
2007	5,191	858	435	22	3,876

(単位:人)

年	就職者数内訳													
	専門的・技術的職業従事者					管理的職業従事者	事務従事者	販売従事者	サービス職業従事者	保安職業従事者	農林漁業作業者	運輸・通信従事者	生産工程・労務作業者	その他
	科学研究者	技術者	教員	医療従事者										
1981	478	118	199	60	98	1	2	2	0	1	0	0	0	1
1982	491	113	208	52	112	0	4	3	0	0	0	0	0	4
1983	561	112	268	59	111	0	8	6	0	0	0	0	0	0
1984	602	134	279	35	152	0	3	2	3	0	0	0	0	1
1985	641	164	251	47	178	4	3	2	1	4	0	0	0	3
1986	722	151	341	55	174	2	1	4	0	0	0	0	0	1
1987	741	197	346	34	157	2	4	9	0	1	0	0	0	3
1988	800	259	329	44	162	0	5	4	0	3	0	0	0	3
1989	860	239	394	44	182	6	8	7	1	1	0	0	0	16
1990	923	315	297	42	265	4	9	5	0	1	0	0	1	2
1991	1,024	297	342	52	330	0	5	3	5	0	0	0	0	1
1992	1,001	329	324	33	303	1	12	0	1	1	0	1	0	0
1993	1,036	281	336	66	343	1	14	1	3	0	0	0	0	7
1994	1,203	344	321	68	466	2	29	4	1	1	0	0	0	4
1995	1,283	448	300	102	433	5	27	12	3	2	0	0	0	8
1996	1,273	331	330	85	513	4	19	11	9	1	0	0	0	5
1997	1,368	282	361	94	612	3	32	20	1	1	0	0	0	5
1998	1,534	274	368	142	732	1	38	25	2	5	0	0	0	17
1999	1,491	209	396	133	742	2	40	31	5	5	1	1	0	15
2000	1,632	179	400	163	861	2	38	21	6	2	0	1	0	12
2001	1,861	216	445	228	934	2	41	33	7	1	0	0	0	12
2002	2,080	235	481	243	1,076	8	50	26	4	5	0	0	0	16
2003	2,407	241	528	289	1,251	9	57	42	11	2	1	1	0	43
2004	2,733	331	519	329	1,447	16	71	29	22	5	0	1	1	14
2005	2,996	349	533	310	1,667	11	62	50	13	4	0	0	1	51
2006	3,158	410	514	314	1,762	16	103	55	20	6	1	1	0	107
2007	3,573	526	555	311	2,030	12	139	59	27	4	0	0	1	61

## (E) 自然科学系(理学系+工学系+農学系+保健系)

(単位:人)

年	卒業者数	進学者数	無業者数	その他	就職者数
1981	10,500	1,602	477	149	8,272
1982	10,929	1,625	452	148	8,704
1983	11,570	1,620	510	143	9,297
1984	13,089	1,729	490	130	10,740
1985	13,701	1,829	576	138	11,158
1986	14,920	2,093	487	219	12,121
1987	15,898	2,175	558	270	12,895
1988	17,004	2,350	518	259	13,877
1989	18,307	2,364	476	328	15,139
1990	18,501	2,450	351	283	15,417
1991	19,097	2,685	380	268	15,784
1992	20,655	2,869	442	384	16,960
1993	23,249	3,449	534	496	18,770
1994	25,798	3,864	860	631	20,443
1995	29,095	4,408	1,271	678	22,738
1996	32,453	4,788	1,555	665	25,445
1997	33,693	4,655	1,576	582	26,880
1998	35,384	4,836	1,785	604	28,159
1999	34,830	4,863	2,352	684	26,931
2000	35,825	5,264	2,829	617	27,115
2001	38,767	5,105	2,751	640	30,271
2002	40,910	5,082	2,943	638	32,247
2003	41,424	5,416	3,626	720	31,662
2004	42,741	5,552	3,396	662	33,131
2005	44,646	5,301	3,225	543	35,577
2006	45,585	5,046	2,846	618	37,075
2007	46,350	4,644	2,340	502	38,864

(単位:人)

年	就職者数内訳													
	専門的・技術的職業従事者				管理的職業従事者	事務従事者	販売従事者	サービス職業従事者	保安職業従事者	農林漁業作業者	運輸・通信従事者	生産工程・労務作業者	その他	
	科学研究者	技術者	教員	医療従事者										
1981	7,806	824	6,292	451	113	19	127	54	46	12	2	69	2	135
1982	8,333	772	6,929	421	159	20	132	19	42	7	3	42	3	103
1983	8,905	645	7,551	473	164	7	108	43	30	5	5	40	4	150
1984	10,237	761	8,256	465	705	13	167	64	49	9	9	45	15	132
1985	10,718	605	8,710	529	783	21	165	30	48	14	11	26	0	125
1986	11,517	628	9,544	478	803	18	195	71	95	5	8	92	4	116
1987	12,226	717	10,170	464	774	73	185	63	93	9	10	112	5	119
1988	13,049	900	10,740	520	806	47	243	69	113	12	7	160	12	165
1989	13,904	891	11,566	503	866	69	321	112	282	10	10	220	5	206
1990	14,530	1,070	12,511	464	281	100	296	57	95	12	2	204	1	120
1991	14,867	1,101	12,900	423	343	94	273	62	149	32	2	169	3	113
1992	15,862	1,441	13,567	390	310	80	379	56	172	13	2	212	19	165
1993	17,688	1,291	15,492	423	358	80	414	94	116	8	7	202	5	156
1994	19,277	1,418	16,770	484	482	140	455	105	103	17	6	155	4	181
1995	21,002	1,769	18,067	587	453	114	643	142	222	32	8	293	17	265
1996	23,154	1,469	20,311	602	552	77	908	162	236	33	8	381	46	440
1997	24,566	1,496	21,642	523	656	87	879	222	209	66	12	424	8	407
1998	25,784	1,862	22,360	550	770	66	1,053	233	247	45	8	262	19	442
1999	24,647	1,688	21,402	519	804	63	1,025	252	266	55	16	316	16	275
2000	24,854	1,788	21,279	557	891	72	958	243	282	60	14	247	28	357
2001	27,466	1,837	23,750	621	970	93	1,273	370	455	64	19	167	19	345
2002	29,311	1,743	25,519	629	1,123	95	1,321	439	348	64	20	194	22	433
2003	28,573	1,870	24,203	740	1,311	108	1,274	480	459	73	26	156	40	473
2004	29,698	2,092	24,741	852	1,552	116	1,285	640	550	110	16	188	40	488
2005	32,053	2,510	26,541	802	1,762	102	1,187	827	463	98	23	171	56	597
2006	33,128	2,404	27,591	750	1,831	125	1,372	794	584	76	19	164	52	761
2007	34,383	2,933	28,063	731	2,083	133	1,634	950	570	55	25	215	63	836

注:この表では、「就職進学者」(進学しかつ就職した者)を「就職者数」に含めている。

「専門的・技術的職業従事者」の内数は他にも項目がある。

資料:文部科学省、「学校基本調査報告書」

表 5-3-8 博士課程修了者の職業別の就職状況

## (A) 理学系

(単位:人)

年	卒業者数	進学者数	無業者数	その他	臨床研修医	就職者数
1981	607	1	313	66	0	227
1982	569	0	302	26	0	241
1983	582	0	297	53	0	232
1984	529	1	241	39	0	248
1985	610	0	278	45	0	287
1986	564	0	241	25	0	298
1987	605	3	258	61	0	283
1988	589	1	248	42	0	298
1989	675	1	256	90	0	328
1990	634	0	240	73	0	321
1991	674	2	273	52	0	347
1992	730	4	243	53	0	430
1993	770	0	276	86	0	408
1994	863	2	280	76	0	505
1995	956	10	409	70	0	467
1996	1,016	2	405	72	0	537
1997	1,145	5	499	115	0	526
1998	1,301	4	494	170	0	633
1999	1,406	7	542	109	0	748
2000	1,456	13	633	137	0	673
2001	1,510	7	637	90	0	776
2002	1,607	5	662	137	0	803
2003	1,500	5	645	130	0	720
2004	1,558	15	601	124	0	818
2005	1,421	12	563	109	0	737
2006	1,522	14	687	91	0	730
2007	1,687	37	613	128	0	909

(単位:人)

就職者数内訳

年	専門的・技術的職業従事者					管理的職業従事者	事務従事者	販売従事者	サービス職業従事者	保安職業従事者	農林漁業作業者	運輸・通信従事者	生産工程・労務作業者	その他
	科学研究者	技術者	教員	医療従事者										
1981	220	55	53	108	2	1	2	0	3	0	0	0	0	1
1982	228	74	46	101	3	0	5	1	6	0	0	0	0	1
1983	229	53	62	111	0	0	3	0	0	0	0	0	0	0
1984	223	59	68	94	0	0	0	1	1	0	0	0	0	23
1985	263	82	74	103	1	0	2	0	1	0	0	0	0	21
1986	273	78	76	117	0	1	0	1	3	0	0	0	0	20
1987	271	76	74	115	1	0	1	1	0	1	0	1	0	8
1988	283	65	86	129	0	0	3	0	0	0	0	0	0	12
1989	309	110	76	121	0	2	2	0	3	0	0	0	0	12
1990	313	92	109	107	0	0	5	0	3	0	0	0	0	0
1991	336	101	95	133	1	2	0	0	4	0	0	2	0	3
1992	426	128	122	171	3	1	1	0	2	0	0	0	0	0
1993	391	175	86	129	0	0	7	3	1	1	0	0	0	5
1994	486	220	78	182	0	2	12	0	1	0	0	0	0	4
1995	443	175	114	152	0	3	16	0	0	0	0	0	0	5
1996	499	228	82	186	1	0	19	0	1	0	0	0	0	18
1997	489	222	97	166	0	4	12	0	4	1	0	1	1	14
1998	588	276	132	171	1	1	18	0	5	0	0	2	0	19
1999	695	389	137	154	1	2	14	0	2	1	0	2	0	32
2000	558	264	136	147	2	2	34	0	47	1	0	1	0	30
2001	670	321	162	167	1	4	16	2	11	1	0	0	0	72
2002	680	392	148	128	1	1	27	7	5	2	0	1	0	80
2003	680	392	159	120	2	3	13	3	8	1	0	0	0	12
2004	769	411	155	165	1	6	10	3	1	2	0	0	0	27
2005	697	366	154	148	0	5	15	5	3	0	0	0	0	12
2006	655	344	180	115	2	2	27	3	4	2	0	1	0	36
2007	836	424	213	168	5	7	37	5	4	2	0	0	4	14

## (B)工学系

(単位:人)

年	卒業者数	進学者数	無業者数	その他	臨床研修医	就職者数
1981	685	6	159	82	0	438
1982	621	6	92	103	0	420
1983	579	6	94	66	0	413
1984	563	4	139	8	0	412
1985	552	1	114	26	0	411
1986	588	1	126	59	0	402
1987	638	0	131	98	0	409
1988	721	1	141	87	0	492
1989	915	0	194	97	0	624
1990	937	4	150	142	0	641
1991	1,048	0	96	202	0	750
1992	1,141	3	134	206	0	798
1993	1,354	2	146	203	0	1,003
1994	1,550	3	194	235	0	1,118
1995	1,783	5	214	338	0	1,226
1996	2,127	12	305	329	0	1,481
1997	2,434	5	381	349	0	1,699
1998	2,767	2	438	520	0	1,807
1999	2,990	13	801	333	0	1,843
2000	2,903	13	981	184	0	1,725
2001	3,048	4	996	262	0	1,786
2002	3,073	5	1,041	307	0	1,720
2003	3,212	15	1,168	250	0	1,779
2004	3,355	36	996	330	0	1,993
2005	3,341	4	1,050	358	0	1,929
2006	3,679	7	1,177	314	0	2,181
2007	3,719	15	1,230	276	0	2,198

(単位:人)

年	就職者数内訳													その他
	専門的・技術的職業従事者				管理的職業従事者	事務従事者	販売従事者	サービス職業従事者	保安職業従事者	農林漁業作業者	運輸・通信従事者	生産工程・労務作業者		
	科学研究者	技術者	教員	医療従事者										
1981	424	52	202	166	1	1	1	0	0	0	0	4	0	8
1982	407	59	169	178	0	2	1	0	0	2	0	0	0	8
1983	405	49	179	173	1	0	2	0	0	0	0	2	0	4
1984	397	46	169	179	0	1	0	0	0	0	0	2	0	12
1985	377	50	156	167	0	0	4	0	0	4	0	0	0	26
1986	376	32	167	174	0	0	1	0	19	1	0	2	1	2
1987	390	34	149	201	1	0	0	0	11	2	0	1	0	5
1988	441	52	169	217	0	0	3	0	31	3	0	1	0	13
1989	559	96	187	271	0	2	2	0	18	0	0	2	0	41
1990	596	58	288	249	1	5	3	1	4	0	0	3	0	29
1991	688	77	307	302	0	9	3	1	9	2	0	3	0	35
1992	724	91	344	286	0	1	14	2	13	4	0	10	0	30
1993	961	173	397	378	1	2	4	1	3	0	0	7	1	24
1994	1,070	206	454	402	0	5	1	1	3	3	0	1	0	34
1995	1,167	163	597	402	0	9	2	2	6	5	0	2	0	33
1996	1,400	268	641	465	2	7	12	0	7	3	0	3	3	46
1997	1,584	276	773	520	5	12	5	0	9	3	1	4	0	81
1998	1,710	329	838	509	4	6	10	2	6	4	0	5	0	64
1999	1,773	447	733	576	7	6	20	1	10	0	0	8	0	25
2000	1,628	474	727	414	5	5	21	2	10	5	0	4	0	50
2001	1,674	411	759	487	5	16	22	5	9	2	0	5	0	53
2002	1,620	342	831	426	5	13	13	2	7	4	0	2	1	58
2003	1,661	414	744	481	3	12	18	1	18	7	0	4	1	57
2004	1,846	521	851	445	9	28	16	2	10	8	0	5	0	78
2005	1,761	545	738	457	5	26	36	8	9	5	0	5	0	79
2006	1,994	560	928	459	9	13	24	5	19	0	0	4	0	122
2007	2,045	663	943	399	5	14	17	11	18	1	0	2	2	88

## (C) 農学系

(単位:人)

年	卒業者数	進学者数	無業者数	その他	臨床研修医	就職者数
1981	292	0	151	37	0	104
1982	282	0	169	24	0	89
1983	227	0	102	40	0	85
1984	251	0	113	31	0	107
1985	251	0	101	37	0	113
1986	230	0	83	33	0	114
1987	241	7	89	31	0	114
1988	295	3	79	40	0	173
1989	360	1	89	81	0	189
1990	332	8	88	54	0	182
1991	394	4	123	23	0	244
1992	465	18	145	35	0	267
1993	452	19	131	36	0	266
1994	548	23	119	81	0	325
1995	601	19	199	61	0	322
1996	676	17	251	37	0	371
1997	780	3	302	54	0	421
1998	865	3	372	40	0	450
1999	882	5	392	59	0	426
2000	990	6	437	81	0	466
2001	953	4	401	73	0	475
2002	1,042	0	409	88	0	545
2003	1,093	9	489	70	0	525
2004	1,129	15	474	86	0	554
2005	1,104	3	492	55	0	554
2006	1,056	5	461	45	0	545
2007	1,121	1	466	65	0	589

(単位:人)

就職者数内訳															その他
年	専門的・技術的職業従事者				管理的職業 従事者	事務 従事者	販売 従事者	サービス職 業従事者	保安職業 従事者	農林漁業 作業者	運輸・通信 従事者	生産工程・労 務作業者			
	科学 研究者	技術者	教 員	医療 従事者											
1981	101	32	20	45	1	0	3	0	0	0	0	0	0	0	
1982	87	25	26	35	1	0	2	0	0	0	0	0	0	0	
1983	82	16	34	22	2	0	1	0	1	0	0	0	0	1	
1984	94	29	22	42	1	0	5	0	0	0	0	0	0	8	
1985	113	31	31	45	3	0	0	0	0	0	0	0	0	0	
1986	111	37	23	44	5	0	0	1	2	0	0	0	0	0	
1987	109	45	14	48	2	0	2	0	0	0	0	0	0	3	
1988	166	50	26	88	2	2	4	0	0	0	1	0	0	0	
1989	187	46	54	83	4	0	1	0	0	0	0	0	0	1	
1990	171	66	18	76	10	2	6	0	0	0	0	0	0	3	
1991	234	90	38	98	0	0	3	0	0	0	0	0	0	7	
1992	236	89	46	90	3	0	6	2	4	0	0	0	0	19	
1993	254	88	48	115	2	2	3	0	1	0	0	0	0	6	
1994	297	135	42	105	11	5	2	0	1	0	0	1	0	19	
1995	296	127	52	101	8	0	6	2	2	0	0	0	0	16	
1996	355	172	62	111	8	4	1	0	0	0	0	0	0	11	
1997	376	164	73	128	10	2	11	3	0	0	0	0	0	29	
1998	383	159	64	147	12	7	16	2	2	0	1	0	0	39	
1999	398	198	64	114	20	3	5	1	7	0	0	0	0	12	
2000	434	242	68	113	5	5	4	0	6	0	0	0	0	17	
2001	435	226	62	131	12	4	3	1	1	0	0	0	0	31	
2002	493	255	82	134	15	4	29	0	2	1	1	0	0	15	
2003	484	271	65	123	19	6	12	1	1	1	0	0	0	20	
2004	527	285	81	131	23	6	14	2	0	0	1	1	0	3	
2005	524	295	75	123	22	7	9	3	2	0	1	0	1	7	
2006	500	311	46	111	14	11	15	2	2	0	3	0	0	12	
2007	556	332	74	121	15	6	16	1	0	0	2	0	0	8	



## (D)保健系

(単位:人)

年	卒業者数	進学者数	無業者数	その他	臨床研修医	就職者数
1981	1,149	0	214	13	19	903
1982	1,332	0	175	12	53	1,092
1983	1,522	0	214	24	46	1,238
1984	1,536	1	263	21	59	1,192
1985	1,713	4	273	45	22	1,369
1986	1,888	2	274	21	80	1,511
1987	2,038	1	325	26	68	1,618
1988	2,301	0	398	35	71	1,797
1989	2,304	2	381	55	90	1,776
1990	2,622	1	445	63	81	2,032
1991	2,681	11	457	54	34	2,125
1992	2,684	2	482	56	18	2,126
1993	2,757	3	528	77	18	2,131
1994	2,858	9	556	86	48	2,159
1995	2,956	3	625	106	31	2,191
1996	3,153	9	619	109	63	2,353
1997	3,370	5	625	114	16	2,610
1998	3,559	4	703	114	1	2,737
1999	3,876	2	813	167	21	2,873
2000	3,977	11	836	220	51	2,859
2001	4,173	7	924	211	22	3,009
2002	4,310	7	911	163	8	3,221
2003	4,561	25	929	233	82	3,292
2004	4,728	46	915	340	42	3,385
2005	4,730	29	932	137	43	3,589
2006	4,920	20	900	244	13	3,743
2007	5,389	16	923	257	29	4,164

(単位:人)

年	就職者数内訳													
	専門的・技術的職業従事者				管理的職業 従事者	事務 従事者	販売 従事者	サービス職 業従事者	保安職業 従事者	農林漁業 作業者	運輸・通信 従事者	生産工程・労 務作業者	その他	
	科学 研究者	技術者	教 員	医療 従事者										
1981	890	51	13	425	400	0	2	0	1	0	0	0	0	10
1982	1,090	30	19	425	614	0	0	0	0	0	0	0	0	2
1983	1,236	38	28	422	743	0	0	0	1	0	0	0	0	1
1984	1,182	49	30	418	684	0	0	1	0	1	0	0	0	8
1985	1,361	49	27	408	873	6	1	0	0	1	0	0	0	0
1986	1,496	56	24	504	910	6	1	1	0	0	0	0	0	7
1987	1,612	68	23	509	1,006	6	0	0	0	0	0	0	0	0
1988	1,793	58	25	581	1,120	1	0	1	0	0	0	0	0	2
1989	1,768	80	27	546	1,105	0	0	0	0	0	0	0	0	8
1990	2,025	109	37	609	1,266	0	1	1	3	0	0	0	0	2
1991	2,111	98	26	578	1,400	2	2	0	2	0	0	0	0	8
1992	2,114	122	20	582	1,388	1	3	1	2	0	0	0	0	5
1993	2,126	105	33	565	1,421	2	2	0	0	0	0	0	0	1
1994	2,151	110	27	590	1,418	0	4	0	1	1	0	0	0	2
1995	2,182	90	26	604	1,462	0	1	0	1	1	0	0	0	6
1996	2,346	108	26	547	1,664	0	1	1	1	1	0	0	0	3
1997	2,577	151	32	533	1,861	1	2	0	1	1	0	0	0	28
1998	2,713	202	31	562	1,913	0	1	0	1	0	0	0	0	22
1999	2,808	191	40	556	2,014	1	5	0	2	0	0	0	0	57
2000	2,833	160	54	555	2,040	5	7	0	0	0	0	0	0	14
2001	2,961	240	44	553	2,117	1	7	0	2	0	0	0	0	38
2002	3,141	272	54	655	2,135	2	5	2	13	0	0	0	0	58
2003	3,270	332	48	659	2,204	0	13	0	1	1	0	0	0	7
2004	3,362	366	52	741	2,173	4	2	0	3	0	0	0	0	14
2005	3,570	418	87	701	2,338	3	4	2	1	0	0	0	0	9
2006	3,696	438	76	778	2,368	5	8	3	5	0	0	0	0	26
2007	4,089	466	70	891	2,628	7	8	2	7	2	0	0	0	49

## (E) 自然科学系(理学系+工学系+農学系+保健系)

(単位:人)

年	卒業者数	進学者数	無業者数	その他	臨床研修医	就職者数
1981	2,733	7	837	198	19	1,672
1982	2,804	6	738	165	53	1,842
1983	2,910	6	707	183	46	1,968
1984	2,879	6	756	99	59	1,959
1985	3,126	5	766	153	22	2,180
1986	3,270	3	724	138	80	2,325
1987	3,522	11	803	216	68	2,424
1988	3,906	5	866	204	71	2,760
1989	4,254	4	920	323	90	2,917
1990	4,525	13	923	332	81	3,176
1991	4,797	17	949	331	34	3,466
1992	5,020	27	1,004	350	18	3,621
1993	5,333	24	1,081	402	18	3,808
1994	5,819	37	1,149	478	48	4,107
1995	6,296	37	1,447	575	31	4,206
1996	6,972	40	1,580	547	63	4,742
1997	7,729	18	1,807	632	16	5,256
1998	8,492	13	2,007	844	1	5,627
1999	9,154	27	2,548	668	21	5,890
2000	9,326	43	2,887	622	51	5,723
2001	9,684	22	2,958	636	22	6,046
2002	10,032	17	3,023	695	8	6,289
2003	10,366	54	3,231	683	82	6,316
2004	10,770	112	2,986	880	42	6,750
2005	10,596	48	3,037	659	43	6,809
2006	11,177	46	3,225	694	13	7,199
2007	11,916	69	3,232	726	29	7,860

(単位:人)

年	就職者数内訳													
	専門的・技術的職業従事者				管理的職業従事者	事務従事者	販売従事者	サービス職業従事者	保安職業従事者	農林漁業作業者	運輸・通信従事者	生産工程・労務作業者	その他	
	科学研究者	技術者	教員	医療従事者										
1981	1,635	190	288	744	404	2	8	0	4	0	0	4	0	19
1982	1,812	188	260	739	618	2	8	1	6	2	0	0	0	11
1983	1,952	156	303	728	746	0	6	0	2	0	0	2	0	6
1984	1,896	183	289	733	685	1	5	2	1	1	0	2	0	51
1985	2,114	212	288	723	877	6	7	0	1	5	0	0	0	47
1986	2,256	203	290	839	915	7	2	3	24	1	0	2	1	29
1987	2,382	223	260	873	1,010	6	3	1	11	3	0	2	0	16
1988	2,683	225	306	1,015	1,122	3	10	1	31	3	1	1	0	27
1989	2,823	332	344	1,021	1,109	4	5	0	21	0	0	2	0	62
1990	3,105	325	452	1,041	1,277	7	15	2	10	0	0	3	0	34
1991	3,369	366	466	1,111	1,401	13	8	1	15	2	0	5	0	53
1992	3,500	430	532	1,129	1,394	3	24	5	21	4	0	10	0	54
1993	3,732	541	564	1,187	1,424	6	16	4	5	1	0	7	1	36
1994	4,004	671	601	1,279	1,429	12	19	1	6	4	0	2	0	59
1995	4,088	555	789	1,259	1,470	12	25	4	9	6	0	2	0	60
1996	4,600	776	811	1,309	1,675	11	33	1	9	4	0	3	3	78
1997	5,026	813	975	1,347	1,876	19	30	3	14	5	1	5	1	152
1998	5,394	966	1,065	1,389	1,930	14	45	4	14	4	1	7	0	144
1999	5,674	1,225	974	1,400	2,042	12	44	2	21	1	0	10	0	126
2000	5,453	1,140	985	1,229	2,052	17	66	2	63	6	0	5	0	111
2001	5,740	1,198	1,027	1,338	2,135	25	48	8	23	3	0	5	0	194
2002	5,934	1,261	1,115	1,343	2,156	20	74	11	27	7	1	3	1	211
2003	6,095	1,409	1,016	1,383	2,228	21	56	5	28	10	0	4	1	96
2004	6,504	1,583	1,139	1,482	2,206	44	42	7	14	10	1	6	0	122
2005	6,552	1,624	1,054	1,429	2,365	41	64	18	15	5	1	5	1	107
2006	6,845	1,653	1,230	1,463	2,393	31	74	13	30	2	3	5	0	196
2007	7,526	1,885	1,300	1,579	2,653	34	78	19	29	5	2	2	6	159

注:この表では、「就職進学者」(進学しかつ就職した者)を「就職者数」に含めている。

「専門的・技術的職業従事者」の内数は他にも項目がある。

資料:文部科学省、「学校基本調査報告書」

表 5-4-1 博士号授与数の推移

(単位:件)

年度		1981	1982	1983	1984	1985	1986	1987	1988	1989	1990	1991	1992
理学	件数	791	762	774	807	860	820	837	881	876	835	892	1,009
	構成比 (%)	12.0	11.2	10.7	10.8	10.8	9.6	9.1	9.2	8.7	7.9	8.2	8.7
工学	件数	1,236	1,278	1,290	1,291	1,404	1,493	1,547	1,717	1,774	1,967	2,094	2,362
	構成比 (%)	18.7	18.8	17.8	17.3	17.6	17.5	16.9	17.9	17.7	18.5	19.2	20.4
農学	件数	471	455	462	547	620	564	614	671	734	719	870	824
	構成比 (%)	7.1	6.7	6.4	7.3	7.8	6.6	6.7	7.0	7.3	6.8	8.0	7.1
保健	件数	3,853	4,008	4,394	4,502	4,727	5,233	5,657	5,789	6,084	6,436	6,356	6,656
	構成比 (%)	58.4	58.9	60.7	60.2	59.3	61.3	61.8	60.3	60.6	60.5	58.4	57.5
人文社 会科学	件数	172	197	208	214	236	260	292	301	272	312	359	448
	構成比 (%)	2.6	2.9	2.9	2.9	3.0	3.0	3.2	3.1	2.7	2.9	3.3	3.9
その他	件数	76	110	105	116	131	163	210	243	296	364	314	277
	構成比 (%)	1.2	1.6	1.5	1.6	1.6	1.9	2.3	2.5	2.9	3.4	2.9	2.4
合計	件数	6,599	6,810	7,233	7,477	7,978	8,533	9,157	9,602	10,036	10,633	10,885	11,576

(単位:件)

年度		1993	1994	1995	1996	1997	1998	1999	2000	2001	2002	2003	2004	2005
理学	件数	1,168	1,135	1,243	1,315	1,481	1,542	1,579	1,586	1,602	1,651	1,679	1,543	1,633
	構成比 (%)	9.4	8.7	9.2	9.4	10.0	10.0	10.3	9.9	9.9	10.1	9.9	9.2	9.4
工学	件数	2,783	3,009	3,312	3,411	3,580	3,934	3,800	3,964	3,955	3,921	4,077	3,915	4,195
	構成比 (%)	22.3	23.1	24.5	24.5	24.2	25.4	24.7	24.7	24.4	24.0	24.1	23.2	24.1
農学	件数	922	1,008	1,108	1,043	1,094	1,100	1,147	1,241	1,248	1,258	1,348	1,257	1,321
	構成比 (%)	7.4	7.7	8.2	7.5	7.4	7.1	7.5	7.7	7.7	7.7	8.0	7.5	7.6
保健	件数	6,712	6,861	6,679	6,800	7,108	7,091	6,825	7,053	6,962	6,853	6,869	6,902	6,760
	構成比 (%)	53.8	52.6	49.4	48.8	48.0	45.8	44.4	43.9	43.0	42.0	40.6	41.0	38.9
人文社 会科学	件数	544	609	703	748	852	1,004	1,098	1,211	1,324	1,490	1,619	1,701	1,774
	構成比 (%)	4.4	4.7	5.2	5.4	5.8	6.5	7.1	7.5	8.2	9.1	9.6	10.1	10.2
その他	件数	357	422	487	604	685	799	908	1,021	1,092	1,141	1,317	1,533	1,713
	構成比 (%)	2.9	3.2	3.6	4.3	4.6	5.2	5.9	6.4	6.7	7.0	7.8	9.1	9.8
合計	件数	12,486	13,044	13,532	13,921	14,800	15,470	15,357	16,076	16,183	16,314	16,909	16,851	17,396

注:1)「保健」とは、医学、歯学、薬学及び保健学である。

2)「その他」には、教育、芸術、家政を含む。

資料:1986年度までは広島大学教育研究センター、「高等教育統計データ(1989)」、1987年度以降は文部科学省調べ。

表 5-4-2 博士号授与数の推移(課程博士／論文博士別)

(単位:件)

年度	1981	1982	1983	1984	1985	1986	1987	1988	1989	1990	1991	1992
理学	課程	433	429	397	459	497	479	464	518	522	586	638
	論文	358	333	377	348	363	341	373	363	345	306	371
	計	791	762	774	807	860	820	837	881	876	892	1,009
工学	課程	541	506	489	447	480	505	621	788	792	882	983
	論文	695	772	801	844	924	988	926	929	982	1,085	1,111
	計	1,236	1,278	1,290	1,291	1,404	1,493	1,547	1,717	1,774	1,967	2,362
農学	課程	176	146	171	174	214	172	247	287	304	337	385
	論文	295	309	291	373	406	392	367	384	430	382	448
	計	471	455	462	547	620	564	614	671	734	719	824
保健	課程	1,201	1,331	1,444	1,542	1,703	1,960	2,110	2,110	2,467	2,475	2,503
	論文	2,652	2,677	2,950	2,960	3,024	3,273	3,547	3,679	3,617	3,961	4,032
	計	3,853	4,008	4,394	4,502	4,727	5,233	5,657	5,789	6,084	6,436	6,656
人文社会科学	課程	44	50	47	47	51	57	69	75	64	102	109
	論文	128	147	161	167	185	203	223	226	208	210	250
	計	172	197	208	214	236	260	292	301	272	312	359
その他	課程	29	54	53	56	59	79	97	171	191	230	213
	論文	47	56	52	60	72	84	113	72	105	134	101
	計	76	110	105	116	131	163	210	243	296	364	314
合計	課程	2,424	2,516	2,601	2,725	3,004	3,252	3,608	3,949	4,349	4,548	4,779
	論文	4,175	4,294	4,632	4,752	4,974	5,281	5,549	5,653	5,687	6,085	6,106
	計	6,599	6,810	7,233	7,477	7,978	8,533	9,157	9,602	10,036	10,885	11,576

(単位:件)

年度	1993	1994	1995	1996	1997	1998	1999	2000	2001	2002	2003	2004	2005
理学	課程	761	811	908	995	1,163	1,242	1,319	1,343	1,376	1,415	1,454	1,432
	論文	407	324	335	320	318	300	260	243	226	236	225	206
	計	1,168	1,135	1,243	1,315	1,481	1,542	1,579	1,586	1,602	1,651	1,679	1,633
工学	課程	1,432	1,613	1,940	2,143	2,350	2,684	2,680	2,791	2,934	2,985	3,126	3,417
	論文	1,351	1,396	1,372	1,268	1,230	1,250	1,120	1,173	1,021	936	951	842
	計	2,783	3,009	3,312	3,411	3,580	3,934	3,800	3,964	3,955	3,921	4,077	4,195
農学	課程	446	508	587	641	694	745	776	819	886	900	954	971
	論文	476	500	521	402	400	355	371	422	362	358	394	307
	計	922	1,008	1,108	1,043	1,094	1,100	1,147	1,241	1,248	1,258	1,348	1,321
保健	課程	2,670	2,736	2,872	3,175	3,372	3,580	3,613	3,836	3,914	4,136	4,358	4,543
	論文	4,042	4,125	3,807	3,625	3,736	3,511	3,212	3,217	3,048	2,717	2,511	2,359
	計	6,712	6,861	6,679	6,800	7,108	7,091	6,825	7,053	6,962	6,853	6,869	6,902
人文社会科学	課程	178	256	322	343	446	564	657	718	801	986	1,100	1,191
	論文	366	353	381	405	406	440	441	493	523	504	519	510
	計	544	609	703	748	852	1,004	1,098	1,211	1,324	1,490	1,619	1,701
その他	課程	231	279	348	419	518	619	725	813	896	930	1,083	1,277
	論文	126	143	139	185	167	180	183	208	196	211	234	256
	計	357	422	487	604	685	799	908	1,021	1,092	1,141	1,317	1,533
合計	課程	5,718	6,203	6,977	7,716	8,543	9,434	9,770	10,320	10,807	11,352	12,075	12,371
	論文	6,768	6,841	6,555	6,205	6,257	6,036	5,587	5,756	5,376	4,962	4,834	4,480
	計	12,486	13,044	13,532	13,921	14,800	15,470	15,357	16,076	16,183	16,314	16,909	17,396

注:1)「保健」とは、医学、歯学、薬学及び保健学である。

2)「その他」には、教育、芸術、家政を含む。

資料:1986年度までは広島大学教育研究センター、「高等教育統計データ(1989)」、1987年度以降は文部科学省調べ。

表 5-4-3 人口 100 万人当たりの博士号取得者数の国際比較

## (A) 実数

国名	博 士 号 取 得 者 数(人)									人口 (千人)
	年度	計	人文・芸術	法経等	理学	工学	農学	医学等	その他	
日本	2005	17,396	922	973	1,633	4,195	1,321	6,760	1,592	127,768
米国	2004	52,631	11,096	6,413	10,868	7,902	1,173	5,868	9,311	293,908
ドイツ	2005	25,952	2,839	3,811	6,720	2,336	1,186	8,572	488	82,464
フランス	2005	9,541	2,290	1,161		5,707		310	73	62,818
イギリス	2005	16,500	2,200	2,200	6,000	2,400	300	2,600	800	60,218

## (B) 人口 100 万人当たり人

国名	博 士 号 取 得 者 数(人口100万人当たり人)								
	年度	計	人文・芸術	法経等	理学	工学	農学	医学等	その他
日本	2005	136.2	7.2	7.6	12.8	32.8	10.3	52.9	12.5
米国	2004	179.1	37.8	21.8	37.0	26.9	4.0	20.0	31.7
ドイツ	2005	314.7	34.4	46.2	81.5	28.3	14.4	103.9	5.9
フランス	2005	151.9	36.5	18.5		90.8		4.9	1.2
イギリス	2005	274.0	36.5	36.5	99.6	39.9	5.0	43.2	13.3

注: <日本> 当該年度の 4 月から翌年 3 月までの博士号取得者数を計上。

<米国> 標記年 9 月から始まる年度における博士号取得者数を計上。

<ドイツ> 標記年の冬学期及び翌年の夏学期における博士試験合格者数を計上。

<イギリス> 標記年(暦年)における上級学位取得者数を計上。理学、工学、農学は足したものを同時計上。

資料: 文部科学省、「教育指標の国際比較 平成 20 年版」、各国の人口は、参考統計Aに同じ。

表 6-1-1 主要国の研究開発費総額の推移

(A)名目値(各国通貨)

年	日本 (100万円)	米国 (100万ドル)	ドイツ (100万ユーロ)	フランス* (100万ユーロ)	イギリス (100万ポンド)	中国 (100万元)	韓国 (100万ウォン)	EU-15 (100万ドル)	EU-25 (100万ドル)
1981	5,982,356	72,292	19,420	9,524 a	6,021	-	293,131	56,563 b	-
1982	6,528,700	80,748	20,819	11,409	-	-	457,688	-	-
1983	7,180,782	89,950	21,809	12,908	6,664	-	621,749	66,147 b	-
1984	7,893,931	102,244	22,876	14,665	-	-	833,894	71,894 b	-
1985	8,890,299	114,671	25,629	16,147	7,842	-	1,155,156	79,861 b	-
1986	9,192,932	120,249	27,283	17,266	8,477	-	1,523,279	85,015 b	-
1987	9,836,640	126,360	29,212	18,502	9,045	7,400	1,877,965	91,714 b	-
1988	10,627,572	133,880	30,660	19,915	9,830	8,950	2,347,415	98,626 b	-
1989	11,815,482	141,889	32,578	21,885	10,904	11,231	2,705,104	106,760 b	-
1990	13,078,315	151,990	34,051	23,959	11,800	12,543	3,210,486	114,970 b	-
1991	13,771,524	160,872	37,849	24,863	12,027	15,946	4,158,441	121,164 a,b	-
1992	13,909,493	165,347	38,688	25,821	12,365	19,803	4,989,031	123,659 a,b	-
1993	13,709,139	165,726	38,624	26,484	13,189	24,801	6,152,983	125,854 b	-
1994	13,596,030	169,201	38,902	26,764	13,684	30,626	7,894,746	128,709 b	-
1995	14,408,236	183,618	40,461	27,303	14,034	34,869	9,440,606	133,450 b	138,340 b
1996	15,079,315	197,338	41,168	27,835	14,447	40,448	10,878,051	138,916 b	144,081 b
1997	15,741,499	212,142	42,858	27,756 a	14,687	50,916	12,185,807	145,472 b	151,212 b
1998	16,139,925	226,455	44,649	28,319	15,503	55,112	11,336,617	152,868 b	158,825 b
1999	16,010,588	245,036	48,191	29,528	16,978	67,891	11,921,752	163,028 b	169,219 b
2000	16,289,336	267,557	50,619	30,954 a	17,736	89,570	13,848,501	175,985 b	182,679 b
2001	16,527,998	277,736	52,002	32,887	18,286	104,250	16,110,522	187,406 b	194,649 b
2002	16,675,053	276,591	53,364	34,527	19,228	128,760	17,325,082	196,796 b	204,327 b
2003	16,804,155	289,025	54,539	34,569	19,898	153,960	19,068,682	203,167 b	210,989 b
2004	16,937,584	300,060	54,967	35,666 a	20,396	196,630	22,185,343	210,455 b	218,981 b
2005	17,845,224	323,546 pr	55,739	36,659	21,764	245,000	24,155,414	221,228 b	230,907 b
2006	18,463,102	342,886 pr	-	37,983 p	-	300,310	27,345,704	-	-

(B)名目値(OECD 購買力平価換算)

年	日本 (100万円)	米国 (100万円)	ドイツ (100万円)	フランス* (100万円)	イギリス (100万円)	中国 (100万円)	韓国 (100万円)	EU-15 (100万円)	EU-25 (100万円)
1981	5,982,356	15,790,380	4,009,276	2,413,241 a	2,635,545	-	153,953	12,354,686 b	-
1982	6,528,700	16,980,335	4,197,494	2,636,364	-	-	230,170	-	-
1983	7,180,782	18,626,126	4,380,246	2,787,180	2,684,684	-	301,355	13,697,088 b	-
1984	7,893,931	21,057,561	4,646,355	3,047,807	-	-	393,466	14,806,795 b	-
1985	8,890,299	23,442,881	5,218,616	3,252,244	3,019,185	-	532,271	16,326,484 b	-
1986	9,192,932	24,448,546	5,481,295	3,359,345	3,209,515	-	676,349	17,284,991 b	-
1987	9,836,640	25,072,098	5,813,627	3,513,005	3,263,074	830,013	791,488	18,197,609 b	-
1988	10,627,572	25,879,272	6,047,591	3,694,369	3,357,171	902,009	926,423	19,064,680 b	-
1989	11,815,482	27,034,679	6,386,025	4,020,966	3,545,363	1,064,091	1,032,981	20,341,429 b	-
1990	13,078,315	28,551,777	6,614,776	4,391,032	3,651,838	1,151,633	1,135,973	21,597,459 b	-
1991	13,771,524	30,057,164	7,335,757	4,576,782	3,595,380	1,412,007	1,368,645	22,638,105 a,b	-
1992	13,909,493	30,690,222	7,260,787	4,731,212	3,608,616	1,651,980	1,550,596	22,952,489 a,b	-
1993	13,709,139	30,228,920	7,031,071	4,801,877	3,770,710	1,787,348	1,807,702	22,956,202 b	-
1994	13,596,030	30,253,308	6,921,058	4,790,292	3,853,091	1,831,425	2,152,885	23,013,280 b	-
1995	14,408,236	32,012,697	7,026,028	4,803,256	3,829,020	1,823,943	2,385,253	23,266,172 b	24,118,662 b
1996	15,079,315	33,570,154	7,066,965	4,797,588	3,840,080	1,976,677	2,599,742	23,631,712 b	24,510,288 b
1997	15,741,499	35,708,166	7,294,180	4,801,554 a	3,899,283	2,466,268	2,800,427	24,486,188 b	25,452,374 b
1998	16,139,925	37,709,966	7,533,065	4,881,727	4,008,705	2,692,904	2,462,694	25,455,955 b	26,447,999 b
1999	16,010,588	39,704,408	8,017,073	4,989,191	4,219,372	3,316,466	2,558,964	26,416,258 b	27,419,336 b
2000	16,289,336	41,456,084	8,102,334	5,102,174 a	4,320,863	4,189,026	2,865,472	27,267,582 b	28,304,755 b
2001	16,527,998	41,504,035	8,137,197	5,353,589	4,365,184	4,717,991	3,180,004	28,005,450 b	29,087,718 b
2002	16,675,053	39,766,594	8,153,407	5,491,292	4,409,069	5,671,673	3,235,893	28,294,191 b	29,376,953 b
2003	16,804,155	40,373,324	8,317,078	5,153,563	4,342,987	6,558,818	3,348,207	28,379,978 b	29,472,590 b
2004	16,937,584	40,305,860	8,249,718	5,107,510 a	4,341,859	7,747,880	3,752,507	28,269,592 b	29,414,896 b
2005	17,845,224	41,915,708 pr	8,095,340	5,151,001	4,351,154	9,208,006	3,966,635	28,660,296 b	29,914,246 b
2006	18,463,102	42,676,963 pr	-	5,177,989 p	-	10,799,706	4,466,491	-	-

## (C)実質値(2000 年基準; OECD 購買力平価換算)

年	日本 (100万円)	米国 (100万円)	ドイツ (100万円)	フランス* (100万円)	イギリス (100万円)	中国 (100万円)	韓国 (100万円)	EU-15 (100万円)	EU-25 (100万円)
1981	7,233,804	18,984,982	4,646,433	2,961,924 a	3,318,648	-	183,798	14,907,376 b	-
1982	7,726,272	19,986,162	4,767,375	3,165,848	-	-	269,042	-	-
1983	8,301,482	21,408,791	4,855,159	3,268,327	3,234,045	-	344,905	15,795,571 b	-
1984	8,839,788	23,469,618	4,995,428	3,463,216	-	-	435,722	16,549,477 b	-
1985	9,737,458	25,527,972	5,477,047	3,611,341	3,442,300	-	575,951	17,823,047 b	-
1986	9,895,513	26,168,175	5,664,145	3,672,330	3,597,867	-	719,613	18,541,889 b	-
1987	10,565,671	26,783,307	5,986,967	3,826,483	3,648,266	-	841,083	19,460,608 b	-
1988	11,330,034	27,438,848	6,180,851	3,993,410	3,730,210	-	975,335	20,232,829 b	-
1989	12,307,794	28,005,997	6,382,620	4,248,866	3,844,348	-	1,064,122	21,096,001 b	-
1990	13,304,491	28,860,033	6,450,055	4,534,175	3,869,083	-	1,141,409	21,863,712 b	-
1991	13,608,225	29,533,164	6,955,572	4,589,353	3,699,534	1,393,954	1,336,097	22,227,921 a,b	-
1992	13,517,486	29,652,037	6,775,271	4,666,888	3,655,794	1,605,113	1,489,623	22,175,272 a,b	-
1993	13,258,355	29,080,502	6,514,598	4,709,138	3,798,012	1,726,038	1,727,474	22,090,518 b	-
1994	13,136,261	29,064,868	6,412,774	4,698,249	3,876,408	1,766,119	2,054,776	22,139,294 b	-
1995	13,988,579	30,924,265	6,548,426	4,732,232	3,872,002	1,686,411	2,290,046	22,485,607 b	23,293,914 b
1996	14,725,894	32,597,166	6,629,400	4,744,769	3,854,977	1,833,023	2,509,297	22,888,505 b	23,724,919 b
1997	15,283,009	34,454,841	6,880,711	4,687,573 a	3,806,450	2,291,866	2,685,234	23,522,393 b	24,446,054 b
1998	15,669,830	36,397,943	7,125,418	4,738,973	3,913,842	2,522,004	2,362,259	24,396,751 b	25,345,545 b
1999	15,742,958	38,820,668	7,667,690	4,936,363	4,190,677	3,181,502	2,486,691	25,899,993 b	26,880,953 b
2000	16,289,336	41,456,084	8,102,334	5,102,174 a	4,320,863	4,189,026	2,865,472	27,267,582 b	28,304,755 b
2001	16,745,692	42,024,657	8,225,004	5,319,851	4,358,958	4,789,375	3,220,792	28,203,608 b	29,291,014 b
2002	17,155,404	41,128,445	8,325,256	5,451,377	4,448,572	5,840,807	3,369,202	28,725,766 b	29,812,567 b
2003	17,577,568	42,088,722	8,410,202	5,360,421	4,463,694	6,780,066	3,609,889	28,922,637 b	30,030,107 b
2004	17,904,423	42,497,437	8,379,331	5,443,426 a	4,464,416	8,109,372	4,087,707	29,181,577 b	30,358,679 b
2005	19,106,236	44,363,883 pr	8,440,745	5,498,297	4,655,109	9,564,445	4,462,619	29,931,563 b	31,248,470 b
2006	19,938,555	45,603,249 pr	-	5,570,137 p	-	11,390,879	5,070,120	-	-

注: pr: 予備値

a: このデータは前年度までのデータとの継続性が損なわれている。

b: 各国資料に基づいた OECD 事務局の見積もり・算出。

p: 暫定値。

\*: 98 年まで Pre-EMU ユーロ。Pre-EMU ユーロは、地域の統計を作成するとき、横断的な比較を行うときには使用しない。

1) 研究開発費は人文・社会科学を含む(韓国は除く)。

2) ドイツの 1990 年までは旧西ドイツ、1991 年以降は統一ドイツ、2005 年は推定値。

3) 購買力平価換算は参考統計 E を使用した。

4) 実質値の計算はデフレーターによる(参考統計 D を使用)。

資料: &lt;日本&gt;総務省、「科学技術研究調査報告」

&lt;米国&gt;NSF, “National Patterns of R&amp;D Resources 2006 Date Update”

&lt;ドイツ&gt;Bundesministerium für Bildung und Forschung, “Bundesbericht Forschung 2004,2006”、“Research and Innovation in Germany 2007”

&lt;フランス、EU&gt;OECD, “Main Science and Technology Indicators 2007/2”

&lt;イギリス&gt;National Statistics website: www.statistics.gov.uk Crown copyright material is reproduced with the permission of the Controller of HMSO

&lt;中国&gt;中華人民共和国科学技術部、中国科技統計数値 2007(web サイト)

&lt;韓国&gt;KISTEP、科学技術統計 DB(web サイト)

表 6-1-2 各国の GDP 当たりの研究開発費(2005 年)

(単位: %)

順位	国名	対GDP比率
1	イスラエル	4.51
2	スウェーデン	3.79
3	フィンランド	3.48
4	日本	3.32
5	韓国	2.98
6	アイスランド	2.78
7	米国	2.62
8	ドイツ	2.48
9	デンマーク	2.45
10	台湾	2.45
11	オーストリア	2.42
12	シンガポール	2.30
13	フランス	2.13
14	カナダ	2.01
15	EU15	1.87
16	ベルギー	1.84
17	EU25	1.77
18	イギリス	1.76
19	オランダ	1.74
20	EU27	1.74
21	ルクセンブルグ	1.57
22	ノルウェー	1.52
23	スロベニア	1.46
24	チェコ	1.41
25	中国	1.33

注: 1)イスラエルは防衛関係は除く。

2)イスラエル、米国、オランダは暫定値。

3)韓国は自然科学のみ。

4)オーストリア、オランダは国家の見積もり、または推計値。

5)EU15、25、27 は各国資料に基づいた OECD 事務局の見積もり・算出。

資料: OECD, "Main Science and Technology Indicators 2008/1"

表 6-1-3 主要国の GDP 当たりの研究開発費の推移

(単位: %)

年	日 本	米 国	ドイツ	フランス	イギリス	中 国	韓 国	EU-15	EU-25
1981	2.28	2.31	2.35	1.90	2.38	-	0.60	1.63	-
1982	2.38	2.48	2.42	1.99	-	-	0.82	-	-
1983	2.51	2.54	2.43	2.03	2.20	-	0.95	1.68	-
1984	2.57	2.60	2.43	2.12	-	-	1.11	1.72	-
1985	2.72	2.72	2.60	2.17	2.21	-	1.37	1.81	-
1986	2.69	2.69	2.63	2.15	2.22	-	1.55	1.83	-
1987	2.74	2.67	2.74	2.19	2.15	-	1.63	1.87	-
1988	2.75	2.62	2.73	2.19	2.10	-	1.71	1.86	-
1989	2.85	2.59	2.71	2.23	2.12	-	1.75	1.87	-
1990	2.91	2.62	2.61	2.32	2.11	-	1.72	1.89	-
1991	2.92	2.68	2.47	2.32	2.05	0.73	1.84	1.85	-
1992	2.87	2.61	2.35	2.33	2.02	0.74	1.94	1.82	-
1993	2.85	2.49	2.28	2.38	2.05	0.70	2.12	1.82	-
1994	2.79	2.39	2.18	2.32	2.01	0.64	2.32	1.78	-
1995	2.90	2.48	2.19	2.29	1.95	0.57	2.37	1.76	1.68
1996	2.97	2.52	2.19	2.27	1.89	0.57	2.42	1.76	1.68
1997	3.07	2.55	2.24	2.19	1.81	0.64	2.48	1.76	1.68
1998	3.21	2.59	2.27	2.14	1.80	0.65	2.34	1.77	1.69
1999	3.21	2.64	2.40	2.16	1.87	0.76	2.25	1.82	1.74
2000	3.23	2.73	2.45	2.15	1.86	0.90	2.39	1.84	1.76
2001	3.35	2.74	2.46	2.20	1.83	0.95	2.59	1.87	1.78
2002	3.40	2.64	2.49	2.23	1.83	1.07	2.53	1.88	1.79
2003	3.40	2.64	2.52	2.17	1.79	1.13	2.63	1.88	1.78
2004	3.40	2.57	2.49	2.15	1.73	1.23	2.85	1.85	1.76
2005	3.54	2.60	2.48	2.13	1.78	1.34	2.98	1.87	1.77
2006	3.61	2.60	-	2.12	-	-	3.23	-	-

注: 表 1-1-1 の再掲。

研究開発費は表 6-1-1 と同じ。GDP は参考統計 C と同じ。

資料: 研究開発費は表 6-1-1 と同じ。GDP は参考統計 C と同じ。



表 6-1-4 主要国の研究者数の推移

(単位:人)										
年	日本(HC)	日本(FTE)	米 国	ドイツ	フランス	イギリス	中 国	韓 国	EU-15	EU-25
1981	379,405	-	683,200	128,200	85,500 a	127,000	-	20,718	483,512 b	-
1982	392,625	-	711,800	-	90,076	128,000	-	28,448	-	-
1983	406,042	-	751,600	134,525	92,682	127,000	-	30,309	524,949 b	-
1984	435,340	-	-	-	98,210	129,000	-	34,857	-	-
1985	447,719	-	801,900	147,418	102,253	131,000	-	39,043	553,916 b	-
1986	473,296	-	-	-	104,953	134,000	-	43,694	-	-
1987	487,779	-	895,739	165,614	109,359	134,000	-	50,082	612,285 b	-
1988	513,267	-	-	-	115,163	137,000	-	52,299	-	-
1989	535,008	-	943,036	176,402	120,430	133,000	-	63,115	646,157 b	-
1990	560,276	-	-	-	123,938	133,000	-	67,062	-	-
1991	582,815	-	981,659	241,869	129,780	128,000 a	471,400 m,t	73,275	746,993 a,b	-
1992	598,333	-	-	-	141,710	129,000 a	471,900 m,t	85,268	761,020 a,b	-
1993	622,410	-	1,013,772	-	145,898	131,000	489,200 m,t	93,680	769,973 b	-
1994	641,083	-	-	-	149,193	134,000 a	552,000 m,t	89,018	-	-
1995	658,866	-	1,036,095	231,128	151,249	145,673	522,000 m,t	100,456	817,291 b	917,651 b
1996	673,421	-	-	230,189	154,827	144,735	548,000 m,t	99,433	815,696 b	919,815 b
1997	695,623	-	1,159,908	235,792	154,742 a	145,641	588,700 m,t	102,660	849,910 a,b	957,011 a,b
1998	704,514	-	-	237,712	155,727	157,662	485,500 m,t	92,541	866,034 b	975,145 b
1999	732,658	-	1,261,227	254,690	160,424	163,108 b	531,100 m,t	100,210	924,855 b	1,035,476 b
2000	739,504	-	1,289,782 b	257,780	172,070 a	161,352 b	695,062 a,t	108,370	966,401 b	1,059,570 b
2001	728,215	-	1,319,705 b	264,385	177,372	167,019 b	742,726 t	136,337	1,001,090 b	1,115,509 b
2002	792,699	611,220	1,340,454 b	265,812	186,420	174,433 b	810,525 t	141,917	1,030,631 b	1,144,660 b
2003	791,224	612,049	1,390,301 b	268,942	192,790	178,035 b	862,108 t	151,254	1,058,482 b	1,175,060 b
2004	830,545	641,262	1,415,873 b	270,642	200,064	176,040 b	926,252 t	156,220	1,085,125 b	1,207,089 b
2005	830,474	641,656	1,394,682 b	277,628	204,484	180,450 b	1,118,698 t	179,812	1,134,306 b	1,268,011 b
2006	861,901	668,089	-	279,800 p	-	-	1,223,756 t	199,990	-	-
2007	874,690	671,816	-	-	-	-	-	-	-	-

注: 各国とも自然科学と人文・社会科学の合計である(韓国は除く)。

a: このデータは前年度までのデータとの継続性が損なわれている。

b: 各国資料に基づいた OECD 事務局の見積もり・算出。

m: 過小評価されたか、あるいは過小評価されたデータに基づいた。

p: 暫定値。

t: OECD の定義には完全には対応していない。

<日本> ①統計調査の内容や調査時点が変更されたため、2001 年までは 4 月 1 日現在の研究本務者数、2002 年以降は 3 月 31 日現在の研究者数を用いた。

②日本の研究者(FTE 値)は、大学の研究者については 2002 年に実施された「大学等におけるフルタイム換算データに関する調査」の結果を用いて FTE 値を計算し、企業等、公的機関、非営利団体については総務省の「科学技術研究調査報告」による研究者数(FTE 値)を合計したものである。

<ドイツ> 1990 年までは旧西ドイツ、1991 年以降は統一ドイツ。

資料: <日本> 総務省、「科学技術研究調査報告」

文部科学省科学技術・学術政策局、「大学等におけるフルタイム換算データに関する調査報告」(平成 15 年 11 月)(フルタイム換算係数のみ使用)

<米国> NSF, “National Patterns of R&D Resources 1992,1996,2002 Data Update”、2000 年からは、OECD, “Main Science and Technology Indicators 2007/2”

<ドイツ> Bundesministerium für Bildung und Forschung, “Bundesbericht Forschung 1996,2000,2004”、“Research and Innovation in Germany 2007”、2005 年からは、OECD, “Main Science and Technology Indicators 2007/2”

<フランス、イギリス、中国、EU> OECD, “Main Science and Technology Indicators 2007/2”

<韓国> KISTEP、科学技術統計 DB(web サイト)

表 6-1-5 主要国の人口当たりの研究者数の推移

(単位: 人/1万人)

年	日本(HC)	日本(FTE)	米 国	ドイツ	フランス	イギリス	中 国	韓 国	EU-15	EU-25
1981	32.2	-	29.7	20.8	15.4	22.5	-	5.4	14.2	-
1982	33.1	-	30.7	-	16.2	22.7	-	7.2	-	-
1983	34.0	-	32.1	21.9	16.5	22.6	-	7.6	15.3	-
1984	36.2	-	-	-	17.4	22.9	-	8.6	-	-
1985	37.0	-	33.6	24.2	18.1	23.2	-	9.6	16.1	-
1986	38.9	-	-	-	18.4	23.6	-	10.6	-	-
1987	39.9	-	36.9	27.1	19.1	23.6	-	12.0	17.8	-
1988	41.8	-	-	-	20.0	24.1	-	12.4	-	-
1989	43.4	-	38.1	28.4	20.8	23.3	-	14.9	18.6	-
1990	45.3	-	-	-	21.3	23.2	-	15.6	-	-
1991	47.0	-	38.7	30.2	22.2	22.3	4.1	16.9	20.3	-
1992	48.0	-	-	-	24.1	22.4	4.0	19.5	20.6	-
1993	49.8	-	39.0	-	24.7	22.7	4.1	21.2	20.8	-
1994	51.2	-	-	-	25.2	23.2	4.6	19.9	-	-
1995	52.5	-	38.9	28.3	25.5	25.1	4.3	22.3	22.0	20.5
1996	53.5	-	-	28.1	26.0	24.9	4.5	21.8	21.9	20.5
1997	55.1	-	42.5	28.7	25.9	25.0	4.8	22.3	22.7	21.3
1998	55.7	-	-	29.0	25.9	27.0	3.9	20.0	23.1	21.7
1999	57.8	-	45.2	31.0	26.6	27.8	4.2	21.5	24.6	23.0
2000	58.3	-	45.7	31.4	28.3	27.4	5.5	23.1	25.6	23.4
2001	57.2	-	46.3	32.1	29.0	28.3	5.8	28.8	26.4	24.6
2002	62.2	48.0	46.5	32.2	30.3	29.4	6.3	29.8	27.0	25.1
2003	62.0	48.0	47.8	32.6	31.1	29.9	6.7	31.6	27.6	25.7
2004	65.0	50.2	48.2	32.8	32.0	29.4	7.1	32.5	28.1	26.2
2005	65.0	50.2	47.0	33.7	32.6	30.0	8.6	37.4	29.2	27.4
2006	67.5	52.3	-	34.0	-	-	9.3	41.4	-	-

注: 研究者数は表 6-1-4、人口は参考統計 A と同じ。

資料: 研究者数は表 6-1-4、人口は参考統計 A と同じ。

表 6-1-6 主要国の労働人口当たりの研究者数の推移

(単位: 人/1万人)

年	日本(HC)	日本(FTE)	米 国	ドイツ	フランス	イギリス	中 国	韓 国	EU-15	EU-25
1981	67.0	-	62.9	45.3	36.1	47.5	-	14.1	32.9	-
1982	68.0	-	64.6	-	37.7	48.0	-	18.9	-	-
1983	69.9	-	67.4	47.0	38.7	47.7	-	20.0	35.2	-
1984	74.2	-	-	-	40.7	47.4	-	23.2	-	-
1985	76.3	-	69.5	51.8	42.3	47.7	-	25.0	36.8	-
1986	79.5	-	-	-	43.2	48.7	-	27.1	-	-
1987	80.5	-	74.7	57.0	44.7	48.0	-	29.7	39.7	-
1988	83.6	-	-	-	46.9	48.3	-	30.2	-	-
1989	85.4	-	76.1	59.5	48.7	46.2	-	35.0	41.1	-
1990	88.0	-	-	-	49.9	46.0	-	36.2	-	-
1991	89.6	-	77.7	61.1	51.9	44.8	7.2	38.3	44.3	-
1992	91.1	-	-	-	56.5	45.6	7.1	43.7	45.2	-
1993	94.2	-	78.5	-	58.0	46.6	7.3	47.3	46.1	-
1994	97.3	-	-	-	58.9	47.8	8.1	43.7	-	-
1995	99.7	-	78.3	58.7	59.7	52.0	7.6	48.2	48.7	45.5
1996	101.1	-	-	58.2	60.5	51.4	7.9	46.7	48.3	45.3
1997	103.4	-	85.1	59.2	60.1	51.6	8.4	47.1	49.9	46.9
1998	104.9	-	-	59.2	59.8	55.9	6.8	43.2	50.4	47.4
1999	109.1	-	90.5	64.3	60.9	57.2	7.4	46.3	53.4	50.0
2000	109.8	-	90.5	65.2	64.7	56.1	9.6	49.0	55.3	50.7
2001	108.7	-	91.8	66.6	66.1	58.0	10.1	60.7	57.0	53.2
2002	119.7	92.3	92.5	67.1	68.8	60.1	10.9	61.9	58.1	54.1
2003	119.8	92.6	94.9	68.1	70.4	60.9	11.5	65.9	59.1	55.2
2004	126.3	97.5	96.1	67.7	72.9	59.9	12.2	66.7	60.0	56.2
2005	126.2	97.5	93.4	67.6	74.4	61.1	14.6	75.7	61.9	58.3
2006	130.6	101.3	-	67.4	-	-	15.8	83.4	-	-
2007	132.0	101.4	-	-	-	-	-	-	-	-

注: 研究者数は表 6-1-4、労働人口は参考統計 B と同じ。

資料: 研究者数は表 6-1-4、労働人口は参考統計 B と同じ。

表 6-1-7 主要国における部門別の研究開発費の負担割合及び使用割合

(A)日本の研究開発費(2006 年度)

(単位:100万円)

部門	負 担		使 用	
	金 額	割 合(%)	金 額	割 合(%)
産業	13,344,362	72.3	13,327,391	72.2
政府	3,334,993	18.1	1,430,440	7.7
大学	1,594,447	8.6	3,382,392	18.3
非営利民営研究機関	127,954	0.7	322,878	1.7
外国	61,345	0.3	-	-
合計	18,463,102	100.0	18,463,102	100.0

(B)米国の研究開発費(2006 年)

(単位:100万ドル)

部門	負 担		使 用	
	金 額	割 合(%)	金 額	割 合(%)
産業	223,042	65.0	244,235	71.2
政府	100,012	29.2	24,408	7.1
大学	8,909	2.6	56,810	16.6
非営利民営研究機関	10,925	3.2	17,433	5.1
合計	342,886	100.0	342,886	100

(C)ドイツの研究開発費(2005 年)

(単位:100万ユーロ)

部門	負 担		使 用	
	金 額	割 合(%)	金 額	割 合(%)
産業	37,666	67.6	38,651	69.3
政府	15,821	28.4	7,867	14.1
大学	-	-	9,221	16.5
非営利民営研究機関	164	0.3	-	-
外国	2,089	3.7	-	-
合計	55,739	100.0	55,739	100.0

(D)フランスの研究開発費(2005 年)

(単位:100万ユーロ)

部門	負 担		使 用	
	金 額	割 合(%)	金 額	割 合(%)
産業	19,259	52.5	22,935	62.6
政府	14,018	38.2	6,437	17.6
大学	379	1.0	6,821	18.6
非営利民営研究機関	315	0.9	467	1.3
外国	2,687	7.3	-	-
合計	36,659	100.0	36,659	100.0

## (E)イギリスの研究開発費(2005 年)

部門	負 担		使 用	
	金 額	割 合(%)	金 額	割 合(%)
産業	9,162	42.1	13,410	61.6
政府	7,130	32.8	2,298	10.6
大学	265	1.2	5,569	25.6
非営利民営研究機関	1,022	4.7	487	2.2
外国	4,185	19.2	-	-
合計	21,764	100.0	21,764	100.0

## (F)中国の研究開発費(2006 年)

部門	負 担		使 用	
	金 額	割 合(%)	金 額	割 合(%)
産業	207,370	69.1	213,450	71.1
政府	74,210	24.7	56,730	18.9
大学	-	-	27,680	9.2
外国	4,840	1.6	-	-
その他	13,890	4.6	2,450	0.8
合計	300,310	100.0	300,310	100.0

## (G)韓国の研究開発費(2005 年)

部門	負 担		使 用	
	金 額	割 合(%)	金 額	割 合(%)
産業	18,106,814	75.0	18,564,243	76.9
政府	5,604,751	23.2	2,865,008	11.9
大学	175,777	0.7	2,398,284	9.9
非営利民営研究機関	96,638	0.4	327,879	1.4
外国	171,433	0.7	-	-
合計	24,155,414	100.0	24,155,414	100.0

## (H)EU-15 の研究開発費(2005 年)

部門	使 用	
	金 額	割 合(%)
産業	140,231	63.4
政府	28,992	13.1
大学	49,571	22.4
その他	2,434	1.1
合計	221,228	100.0

## (I)EU-25 の研究開発費(2005 年)

部門	(単位:100万ドル)	
	使 用 金 額	割 合(%)
産業	144,748	62.7
政府	31,605	13.7
大学	52,086	22.6
その他	2,653	1.1
合計	230,907	100.1

注: 研究開発費は、自然科学と人文・社会科学の合計である(韓国は除く)。

＜日本＞①負担者の産業は国・地方公共団体のその他、特殊法人・独立行政法人、公庫・公団等を含む。

②負担者の政府は、国、地方公共団体、国・公立大学(短期大学等を含む)、国・公営の研究機関、特殊法人・独立行政法人の研究機関及びその他。

③負担者の大学は、私立大学。

④使用者の政府は、国営、公営及び特殊法人・独立行政法人(独立採算性を期待されていないもの。(国・地方公共団体系))の研究機関。

⑤使用者の大学は、国立、公立、及び私立大学(短期大学等を含む)。

＜米国＞①負担者の政府は連邦政府(ただし、大学の使用する研究開発費の一部は州政府の負担による)。

②大学は私立大学と州立大学。

③使用者の政府は、連邦政府研究機関。

④大学管理の連邦出資研究開発センター(FFRDC's)は研究開発実施部門ごとに計上した。

⑤予備値。

＜ドイツ＞①負担者の政府は、連邦及び州政府。

②使用者の政府は、連邦、州、地方政府行政機関及び非営利民営研究機関。

③国家の見積もり又は必要に応じて OECD の基準に一致するように事務局で修正された推定値。

④内数は一致しないこともある。

＜フランス＞①使用者の政府は、公的研究機関を含む。

②使用者の大学は、高等専門学校(グランゼコール)、国立科学研究センターを含む。

＜イギリス＞①負担者の政府は中央、地方政府、リサーチカウンスルと高等教育資金配分会議。

②大学は私立大学。

＜中国＞①使用者の大学は大学、専科学校、職業技術学院。

②使用者の政府は政府研究開発機関

＜韓国＞①研究開発費は人文・社会科学の研究開発費を含まない。

②使用者、負担者の産業は民間企業、政府投資機関。

③使用者の政府は国・公立研究機関、政府出援研究機関。

④使用者の大学は国・公立大学、私立大学。

⑤負担者の政府は中央政府、地方自治体、国・公立研究所、出援機関、国・公立大学。

⑥負担者の大学は私立大学。

＜EU＞研究開発費は暫定値、各国資料に基づいた OECD 事務局の見積もり・算出。

資料: ＜日本＞総務省、「科学技術研究調査報告」

＜米国＞NSF, "National Patterns of R&D Resources 2006 Date Update"

＜ドイツ＞Bundesministerium für Bildung und Forschung, "Research and Innovation in Germany 2007"

＜フランス＞OECD, "Research & Development Statistics 2007/1"

＜イギリス＞National Statistics website: www.statistics.gov.uk Crown copyright material is reproduced with the permission of the Controller of HMSO

＜中国＞中華人民共和国科学技術部, 中国科技統計数値 2007(web サイト)

＜韓国＞KISTEP, 「科学技術研究開発活動調査報告 2006

＜EU＞OECD, "Main Science and Technology Indicators 2007/2"

表 6-1-8 主要国における部門別の研究開発費の流れ

(A)日本(2006 年度)

(100万円)					
	使 用 者				合 計
	産 業	政 府	大 学	非営利民営 研究機関	
産業	13,126,728 (12,030,346)	9,568	96,219	111,846	13,344,362
負 政府	136,025	1,411,555 (535,538)	1,659,621 (1,250,126)	127,791	3,334,993
担 大学	236	74	1,594,090 (1,593,464)	47	1,594,447
者 非営利民営研究機関	11,541	4,209	31,144	81,059 (73,361)	127,954
外国	52,859	5,034	1,319	2,134	61,345
合計	13,327,391	1,430,440	3,382,392	322,878	18,463,102

(B)米国(2006 年)

(OECD購買力平価換算・100万円)					
	使 用 者				合 計
	産 業	政 府	大 学	非営利民営 研究機関	
産業	27,294,084	—	298,714	167,902	27,760,699
負 政府	3,104,381	3,037,917	5,240,806	1,064,790	12,447,894
担 大学	—	—	1,108,850	—	1,108,850
者 非営利民営研究機関	—	—	422,555	937,214	1,359,769
合計	30,398,465	3,037,917	7,070,800	2,169,781	42,676,963

参考(B)米国(2006 年)

	使 用 者					合 計
	産 業	政 府	大学が管理し ている FFRDCs	非営利民営 研究機関	非営利民営研究 機関が管理して いるFFRDCs	
産業	27,294,084	—	—	167,902	—	27,760,699
負 政府	2,802,431	3,037,917	960,862	712,059	352,731	12,447,894
担 大学	—	—	—	—	—	1,108,850
者 非営利民営研究機関	—	—	—	937,214	—	1,359,769
合計	30,096,515	3,037,917	960,862	1,817,050	352,731	42,676,963

(C)ドイツ(2005 年)

(OECD購買力平価換算・100万円)					
	使 用 者			合 計	
	産 業	政府・非営利 民営研究機関	大 学		
産業	5,168,243	112,849	189,388	—	5,470,480
負 政府	250,243	947,523	1,100,167	—	2,297,787
担 大学	—	—	—	—	—
者 非営利民営研究機関	9,586	14,233	—	—	23,819
外国	185,612	68,116	49,671	—	303,399
合計	5,613,538	1,142,576	1,339,226	—	8,095,340

## (D)フランス(2005 年)

(OECD購買力平価換算・100万円)					
	使 用 者				合 計
	産 業	政 府	大 学	非営利民営 研究機関	
産業	2,613,235	66,504	15,751	10,623	2,706,098
政府	322,655	767,175	868,357	11,508	1,969,709
大学	1,082	2,965	47,535	1,686	53,296
非営利民営研究機関	1,124	3,007	4,468	35,690	44,289
外国	284,450	64,860	22,271	6,028	377,595
合計	3,222,560	904,510	958,382	65,548	5,151,001

## (E)イギリス(2005 年)

(OECD購買力平価換算・100万円)					
	使 用 者				合 計
	産 業	政 府	大 学	非営利民営 研究機関	
産業	1,727,547	42,784	51,181	10,196	1,831,707
政府	229,713	384,854	771,108	39,585	1,425,461
大学	—	3,399	48,182	1,599	52,980
非営利民営研究機関	400	12,395	156,541	34,987	204,323
外国	723,126	15,794	86,167	11,396	836,684
合計	2,680,986	459,426	1,113,379	97,363	4,351,154

## (F)中国(2006 年)

(OECD購買力平価換算・100万円)					
	使 用 者				合 計
	産 業	政 府	大 学	その他	
産業	6,998,178	62,214	363,934	33,085	7,457,411
政府	348,111	1,730,485	544,822	45,312	2,668,730
外国	150,321	9,350	13,666	719	174,055
その他	179,809	237,708	73,003	8,990	499,510
合計	7,676,059	2,040,116	995,424	88,107	10,799,706

## (G)韓国(2005 年)

(OECD購買力平価換算・100万円)					
	使 用 者				合 計
	産 業	政 府	大 学	非営利民営 研究機関	
産業	2,879,041	20,159	59,840	14,336	2,973,376
政府	141,824	447,232	299,589	31,728	920,374
大学	274	1,429	26,655	506	28,865
非営利民営研究機関	1,111	1,244	6,895	6,619	15,869
外国	26,242	408	850	653	28,152
合計	3,048,492	470,472	393,830	53,842	3,966,635

注: 1)日本の( )内の数値は自己負担を示す。

2)購買力平価換算は参考統計Eを使用した。

3)上記以外の注は表 6-1-7 と同じ。

4)米国のデータのうち、「(B)米国 2006 年」は FFRDCs の値を各セクター(各 FFRDCs を運営する機関のセクター)に計上したもの、「参考(B)米国 2006 年」は FFRDCs の値を別立てにしたものである。

資料: 表 6-1-7 と同じ。

表 6-1-9 主要国における部門別の研究開発費の負担及び使用の内訳

## (A)負担割合

年度	日本:研究開発費(100万円)						部門別割合(%)					
	産 業	大学等	政府	非営利民営 研究機関	外国	合 計	産 業	大学等	政府	非営利民営 研究機関	外国	
1981	3,726,055	595,874	1,612,428	41,857	6,144	5,982,356	62.3	10.0	27.0	0.7	0.1	
1982	4,160,607	648,503	1,666,164	46,427	6,999	6,528,700	63.7	9.9	25.5	0.7	0.1	
1983	4,678,481	726,251	1,721,433	46,397	8,220	7,180,782	65.2	10.1	24.0	0.6	0.1	
1984	5,278,561	774,824	1,777,780	55,175	7,590	7,893,931	66.9	9.8	22.5	0.7	0.1	
1985	6,122,856	822,526	1,867,253	69,525	8,140	8,890,299	68.9	9.3	21.0	0.8	0.1	
1986	6,311,267	834,556	1,955,311	83,898	7,900	9,192,932	68.7	9.1	21.3	0.9	0.1	
1987	6,736,995	897,565	2,111,840	81,997	8,243	9,836,640	68.5	9.1	21.5	0.8	0.1	
1988	7,491,731	932,707	2,117,781	77,031	8,323	10,627,572	70.5	8.8	19.9	0.7	0.1	
1989	8,538,189	989,319	2,202,420	75,811	9,742	11,815,482	72.3	8.4	18.6	0.6	0.1	
1990	9,561,155	1,079,991	2,346,562	80,334	10,274	13,078,315	73.1	8.3	17.9	0.6	0.1	
1991	10,007,054	1,156,988	2,504,463	90,975	12,044	13,771,524	72.7	8.4	18.2	0.7	0.1	
1992	9,882,934	1,231,821	2,696,717	84,615	13,405	13,909,493	71.1	8.9	19.4	0.6	0.1	
1993	9,343,887	1,290,876	2,965,849	96,722	11,807	13,709,139	68.2	9.4	21.6	0.7	0.1	
1994	9,271,442	1,298,770	2,918,177	93,657	13,984	13,596,030	68.2	9.6	21.5	0.7	0.1	
1995	9,669,186	1,346,427	3,292,400	84,856	15,366	14,408,236	67.1	9.3	22.9	0.6	0.1	
1996	10,406,983	1,398,874	3,160,551	98,805	14,102	15,079,315	69.0	9.3	21.0	0.7	0.1	
1997	10,966,857	1,426,725	3,203,852	100,281	43,783	15,741,499	69.7	9.1	20.4	0.6	0.3	
1998	11,028,650	1,463,121	3,498,492	101,573	48,089	16,139,925	68.3	9.1	21.7	0.6	0.3	
1999	10,871,375	1,466,493	3,503,749	110,452	58,519	16,010,588	67.9	9.2	21.9	0.7	0.4	
2000	11,107,141	1,464,836	3,540,764	112,223	64,374	16,289,336	68.2	9.0	21.7	0.7	0.4	
2001	11,388,957	1,481,021	3,476,943	116,167	64,909	16,527,998	68.9	9.0	21.0	0.7	0.4	
2002	11,547,679	1,494,977	3,452,681	120,022	59,694	16,675,053	69.3	9.0	20.7	0.7	0.4	
2003	11,736,214	1,499,331	3,394,287	127,758	46,566	16,804,155	69.8	8.9	20.2	0.8	0.3	
2004	11,836,575	1,542,238	3,388,763	118,980	51,028	16,937,584	69.9	9.1	20.0	0.7	0.3	
2005	12,721,934	1,548,997	3,389,619	126,501	58,174	17,845,224	71.3	8.7	19.0	0.7	0.3	
2006	13,344,362	1,594,447	3,334,993	127,954	61,345	18,463,102	72.3	8.6	18.1	0.7	0.3	

年	米国:研究開発費(100万円)						部門別割合(%)					
	産 業	大学等	政府	非営利民営 研究機関	外国	合 計	産 業	大学等	政府	非営利民営 研究機関	外国	
1981	7,851,942	231,094	7,496,346	211,217	-	15,790,380	49.7	1.5	47.5	1.3	-	
1982	8,557,039	253,818	7,939,213	230,265	-	16,980,335	50.4	1.5	46.8	1.4	-	
1983	9,372,907	280,997	8,719,595	252,628	-	18,626,126	50.3	1.5	46.8	1.4	-	
1984	10,748,121	311,814	9,719,175	278,244	-	21,057,561	51.0	1.5	46.2	1.3	-	
1985	11,849,519	356,332	10,932,215	304,814	-	23,442,881	50.5	1.5	46.6	1.3	-	
1986	12,400,446	410,495	11,302,540	334,861	-	24,448,546	50.7	1.7	46.2	1.4	-	
1987	12,416,205	448,822	11,840,396	366,875	-	25,072,098	49.5	1.8	47.2	1.5	-	
1988	13,140,090	488,474	11,848,446	402,261	-	25,879,272	50.8	1.9	45.8	1.6	-	
1989	14,283,572	543,403	11,763,188	444,516	-	27,034,679	52.8	2.0	43.5	1.6	-	
1990	15,630,872	598,688	11,835,866	486,351	-	28,551,777	54.7	2.1	41.5	1.7	-	
1991	17,245,240	645,902	11,633,157	532,865	-	30,057,164	57.4	2.1	38.7	1.8	-	
1992	17,861,161	662,260	11,588,994	577,807	-	30,690,222	58.2	2.2	37.8	1.9	-	
1993	17,610,827	676,533	11,323,761	617,981	-	30,228,920	58.3	2.2	37.5	2.0	-	
1994	17,737,596	704,118	11,156,288	655,306	-	30,253,308	58.6	2.3	36.9	2.2	-	
1995	19,329,519	716,554	11,282,672	684,126	-	32,012,697	60.4	2.2	35.2	2.1	-	
1996	20,994,913	754,460	11,099,664	721,117	-	33,570,154	62.5	2.2	33.1	2.1	-	
1997	22,930,001	814,174	11,191,393	772,598	-	35,708,166	64.2	2.3	31.3	2.2	-	
1998	24,619,593	859,592	11,381,181	849,434	-	37,709,966	65.3	2.3	30.2	2.3	-	
1999	26,680,683	910,313	11,203,586	909,989	-	39,704,408	67.2	2.3	28.2	2.3	-	
2000	28,840,315	965,295	10,636,682	1,013,637	-	41,456,084	69.6	2.3	25.7	2.4	-	
2001	28,159,759	1,019,758	11,240,053	1,084,315	-	41,504,035	67.8	2.5	27.1	2.6	-	
2002	25,981,543	1,055,445	11,537,432	1,192,030	-	39,766,594	65.3	2.7	29.0	3.0	-	
2003	26,006,274	1,068,334	12,060,103	1,238,753	-	40,373,324	64.4	2.6	29.9	3.1	-	
2004	25,706,773	1,065,474	12,329,784	1,203,830	-	40,305,860	63.8	2.6	30.6	3.0	-	
2005	26,889,087 <sub>pr</sub>	1,089,913 <sub>pr</sub>	12,647,805 <sub>pr</sub>	1,288,903 <sub>pr</sub>	-	41,915,708 <sub>pr</sub>	64.2	2.6	30.2	3.1	-	
2006	27,760,699 <sub>pr</sub>	1,108,850 <sub>pr</sub>	12,447,769 <sub>pr</sub>	1,359,645 <sub>pr</sub>	-	42,676,963 <sub>pr</sub>	65.0	2.6	29.2	3.2	-	



年	ドイツ:研究開発費(100万円)						部門別割合(%)					
	産 業	大学等	政府	非営利民営 研究機関	外国	合 計	産業	大学等	政府	非営利民営 研究機関	外国	
1981	2,279,011	-	1,675,555	16,103	38,400	4,009,276	56.8	-	41.8	0.4	1.0	
1982	2,386,355	-	1,751,318	16,734	42,945	4,197,494	56.9	-	41.7	0.4	1.0	
1983	2,580,467	-	1,733,299	17,273	49,207	4,380,246	58.9	-	39.6	0.4	1.1	
1984	2,767,989	-	1,807,703	15,843	54,637	4,646,355	59.6	-	38.9	0.3	1.2	
1985	3,188,306	-	1,955,785	13,846	60,893	5,218,616	61.1	-	37.5	0.3	1.2	
1986	3,406,548	-	1,988,278	19,890	66,500	5,481,295	62.1	-	36.3	0.4	1.2	
1987	3,704,267	-	2,010,052	24,280	75,029	5,813,627	63.7	-	34.6	0.4	1.3	
1988	3,851,444	-	2,065,432	28,404	102,174	6,047,591	63.7	-	34.2	0.5	1.7	
1989	4,053,160	-	2,164,482	32,540	135,844	6,386,025	63.5	-	33.9	0.5	2.1	
1990	4,203,089	-	2,236,305	35,356	140,064	6,614,776	63.5	-	33.8	0.5	2.1	
1991	4,525,225	-	2,629,507	37,988	143,036	7,335,757	61.7	-	35.8	0.5	1.9	
1992	4,445,468	-	2,641,626	27,213	146,387	7,260,787	61.2	-	36.4	0.4	2.0	
1993	4,277,369	-	2,614,989	22,209	116,687	7,031,071	60.8	-	37.2	0.3	1.7	
1994	4,179,496	-	2,598,343	23,128	120,090	6,921,058	60.4	-	37.5	0.3	1.7	
1995	4,217,770	-	2,661,351	18,060	128,674	7,026,028	60.0	-	37.9	0.3	1.8	
1996	4,210,647	-	2,692,314	21,629	142,306	7,066,965	59.6	-	38.1	0.3	2.0	
1997	4,473,553	-	2,620,990	23,997	175,640	7,294,180	61.3	-	35.9	0.3	2.4	
1998	4,700,774	-	2,621,160	25,982	184,913	7,533,065	62.4	-	34.8	0.3	2.5	
1999	5,245,342	-	2,571,931	34,104	165,861	8,017,073	65.4	-	32.1	0.4	2.1	
2000	5,351,136	-	2,543,962	33,294	173,831	8,102,174	66.0	-	31.4	0.4	2.1	
2001	5,342,803	-	2,558,737	34,738	201,075	8,137,197	65.7	-	31.4	0.4	2.5	
2002	5,341,945	-	2,579,681	36,975	194,653	8,153,407	65.5	-	31.6	0.5	2.4	
2003	5,511,119	-	2,591,853	26,840	187,267	8,317,078	66.3	-	31.2	0.3	2.3	
2004	5,491,007	-	2,518,275	31,218	209,218	8,249,718	66.6	-	30.5	0.4	2.5	
2005	5,470,480	-	2,297,787	23,819	303,399	8,095,340	67.6	-	28.4	0.3	3.7	

年	フランス:研究開発費(100万円)						部門別割合(%)					
	産 業	大学等	政府	非営利民営 研究機関	外国	合 計	産業	大学等	政府	非営利民営 研究機関	外国	
1981	987,423	4,764	1,288,631	10,820	121,578	2,413,241	40.9	0.2	53.4	0.4	5.0	
1982	1,097,634	5,754	1,424,158	11,231	97,611	2,636,364	41.6	0.2	54.0	0.4	3.7	
1983	1,169,385	6,370	1,500,268	11,962	99,174	2,787,180	42.0	0.2	53.8	0.4	3.6	
1984	1,251,830	4,634	1,637,178	15,441	138,702	3,047,807	41.1	0.2	53.7	0.5	4.6	
1985	1,347,928	9,547	1,720,525	16,818	157,426	3,252,244	41.4	0.3	52.9	0.5	4.8	
1986	1,383,580	9,358	1,764,335	13,503	188,568	3,359,345	41.2	0.3	52.5	0.4	5.6	
1987	1,470,021	8,544	1,815,667	11,203	207,570	3,513,005	41.8	0.2	51.7	0.3	5.9	
1988	1,599,602	8,125	1,844,587	12,578	229,477	3,694,369	43.3	0.2	49.9	0.3	6.2	
1989	1,764,396	8,397	1,934,903	17,712	295,557	4,020,966	43.9	0.2	48.1	0.4	7.4	
1990	1,909,594	12,188	2,119,660	18,657	330,933	4,391,032	43.5	0.3	48.3	0.4	7.5	
1991	1,946,347	15,242	2,231,796	18,537	364,842	4,576,782	42.5	0.3	48.8	0.4	8.0	
1992	2,204,117	20,650	2,056,251	38,973	411,239	4,731,212	46.6	0.4	43.5	0.8	8.7	
1993	2,259,114	23,734	2,087,843	40,143	391,042	4,801,877	47.0	0.5	43.5	0.8	8.1	
1994	2,331,859	27,169	1,993,175	41,004	397,103	4,790,292	48.7	0.6	41.6	0.9	8.3	
1995	2,322,153	37,261	2,014,351	43,384	386,125	4,803,256	48.3	0.8	41.9	0.9	8.0	
1996	2,327,714	36,574	1,990,759	42,417	400,124	4,797,588	48.5	0.8	41.5	0.9	8.3	
1997	2,478,727	35,412	1,864,724	41,830	380,878	4,801,554	51.6	0.7	38.8	0.9	7.9	
1998	2,609,722	43,458	1,822,513	44,734	361,300	4,881,727	53.5	0.9	37.3	0.9	7.4	
1999	2,699,851	51,229	1,843,093	45,164	349,837	4,989,191	54.1	1.0	36.9	0.9	7.0	
2000	2,679,442	39,032	1,972,606	44,455	366,654	5,102,174	52.5	0.8	38.7	0.9	7.2	
2001	2,938,824	43,598	2,001,501	46,829	390,160	5,420,928	54.2	0.8	36.9	0.9	7.2	
2002	2,928,591	39,345	2,153,065	50,887	448,653	5,620,540	52.1	0.7	38.3	0.9	8.0	
2003	2,791,728	51,927	2,145,000	49,669	459,631	5,497,940	50.8	0.9	39.0	0.9	8.4	
2004	2,788,766	48,630	1,967,365	46,394	465,905	5,317,059	52.4	0.9	37.0	0.9	8.8	
2005	2,757,979	54,318	2,007,472	45,138	384,834	5,249,755	52.5	1.0	38.2	0.9	7.3	

年	イギリス:研究開発費(100万円)						部門別割合(%)					
	産 業	大学等	政府	非営利民営 研究機関	外国	合 計	産業	大学等	政府	非営利民営 研究機関	外国	
1981	1,080,744	13,569	1,304,422	45,523	190,848	2,635,545	41.0	0.5	49.5	1.7	7.2	
1982	-	-	-	-	-	-	-	-	-	-	-	
1983	1,114,321	13,295	1,329,048	43,912	184,512	2,684,684	41.5	0.5	49.5	1.6	6.9	
1984	-	-	-	-	-	-	-	-	-	-	-	
1985	1,402,947	19,635	1,253,181	98,560	244,861	3,019,185	46.5	0.7	41.5	3.3	8.1	
1986	1,531,496	20,824	1,271,009	88,596	297,591	3,209,515	47.7	0.6	39.6	2.8	9.3	
1987	1,608,990	23,810	1,245,704	88,747	295,823	3,263,074	49.3	0.7	38.2	2.7	9.1	
1988	1,746,890	26,639	1,180,986	91,187	311,469	3,357,171	52.0	0.8	35.2	2.7	9.3	
1989	1,798,043	26,662	1,266,108	92,666	361,885	3,545,363	50.7	0.8	35.7	2.6	10.2	
1990	1,821,277	26,615	1,266,074	104,913	432,650	3,651,838	49.9	0.7	34.7	2.9	11.8	
1991	1,775,419	27,503	1,257,352	110,908	424,199	3,595,380	49.4	0.8	35.0	3.1	11.8	
1992	1,845,896	28,892	1,200,927	121,990	410,621	3,608,616	51.2	0.8	33.3	3.4	11.4	
1993	1,948,396	29,448	1,211,350	136,373	445,429	3,770,710	51.7	0.8	32.1	3.6	11.8	
1994	1,938,935	32,663	1,261,181	144,730	475,583	3,853,091	50.3	0.8	32.7	3.8	12.3	
1995	1,845,755	32,468	1,257,787	139,421	553,590	3,829,020	48.2	0.8	32.8	3.6	14.5	
1996	1,803,219	32,162	1,244,232	144,864	615,604	3,840,080	47.0	0.8	32.4	3.8	16.0	
1997	1,931,455	32,656	1,219,140	153,454	562,578	3,899,283	49.5	0.8	31.3	3.9	14.4	
1998	1,895,621	33,615	1,248,923	160,576	669,712	4,008,705	47.3	0.8	31.2	4.0	16.7	
1999	2,022,207	35,538	1,264,966	174,212	722,696	4,219,372	47.9	0.8	30.0	4.1	17.1	
2000	2,085,153	38,979	1,308,732	198,551	689,448	4,320,863	48.3	0.9	30.3	4.6	16.0	
2001	1,988,276	43,924	1,259,950	211,981	861,053	4,365,184	45.5	1.0	28.9	4.9	19.7	
2002	1,918,362	47,695	1,273,558	220,591	948,863	4,409,069	43.5	1.1	28.9	5.0	21.5	
2003	1,832,095	47,581	1,378,764	203,202	881,344	4,342,987	42.2	1.1	31.7	4.7	20.3	
2004	1,913,986	48,749	1,428,411	204,363	746,563	4,341,859	44.1	1.1	32.9	4.7	17.2	
2005	1,831,707	52,980	1,425,461	204,323	836,684	4,351,154	42.1	1.2	32.8	4.7	19.2	

年	中国:研究開発費(100万円)						部門別割合(%)					
	産 業	大学等	政府	外国	その他	合 計	産業	大学等	政府	外国	その他	
2000	2,413,238	-	1,398,369	112,244	266,579	4,190,429	57.6	-	33.4	2.7	6.4	
2001	-	-	-	-	-	-	-	-	-	-	-	
2002	-	-	-	-	-	-	-	-	-	-	-	
2003	3,940,573	-	1,963,897	127,802	528,250	6,560,522	60.1	-	29.9	1.9	8.1	
2004	5,088,154	-	2,063,159	99,296	497,270	7,747,880	65.7	-	26.6	1.3	6.4	
2005	6,173,122	-	2,421,893	85,315	527,675	9,208,006	67.0	-	26.3	0.9	5.7	
2006	7,457,411	-	2,668,730	174,055	499,510	10,799,706	69.1	-	24.7	1.6	4.6	

年	韓国:研究開発費(100万円)						部門別割合(%)					
	産 業	大学等	政府	非営利民営 研究機関	外国	合 計	産業	大学等	政府	非営利民営 研究機関	外国	
1995	1,818,949	62,941 円	454,153 円	48,873 円	336 円	2,385,253 円	76.3	2.6	19.0	2.0	0.0	
1996	2,021,869	5,171 円	526,451 円	42,992 円	3,259 円	2,599,742 円	77.8	0.2	20.3	1.7	0.1	
1997	2,029,043	101,462 円	641,846 円	25,366 円	2,711 円	2,800,427 円	72.5	3.6	22.9	0.9	0.1	
1998	1,702,478	110,079 円	638,589 円	9,717 円	1,832 円	2,462,694 円	69.1	4.5	25.9	0.4	0.1	
1999	1,790,161	98,464 円	637,221 円	31,542 円	1,576 円	2,558,964 円	70.0	3.8	24.9	1.2	0.1	
2000	2,073,999	94,202 円	686,019 円	9,545 円	1,706 円	2,865,472 円	72.4	3.3	23.9	0.3	0.1	
2001	2,304,149	54,871 円	793,636 円	12,401 円	14,947 円	3,180,004 円	72.5	1.7	25.0	0.4	0.5	
2002	2,336,340	51,266 円	821,277 円	12,763 円	14,247 円	3,235,893 円	72.2	1.6	25.4	0.4	0.4	
2003	2,785,838	50,694 円	897,899 円	13,909 円	15,566 円	3,763,906 円	74.0	1.3	23.9	0.4	0.4	
2004	3,106,231	31,353 円	968,079 円	17,754 円	20,251 円	4,143,668 円	75.0	0.8	23.4	0.4	0.5	
2005	3,179,316	30,864 円	984,120 円	16,968 円	30,101 円	4,241,369 円	75.0	0.7	23.2	0.4	0.7	

注:表 6-1-7 の負担者に関する注と同じ。

pr: 予備値

a: このデータは前年度までのデータとの継続性が損なわれている。

g: 人文・社会科学の研究開発費を含まない。

購買力平価換算には参考統計 E を用いた。

<中国> 億元から円換算をしているので表 6-1-9(B) の値と合わない。

資料: <日本> 総務省、「科学技術研究調査報告」

<米国> NSF, “National Patterns of R&D Resources 2006 Data Update”

<ドイツ> Bundesministerium für Bildung und Forschung, “Bundesbericht Forschung 2004,2006”, “Research and Innovation in Germany 2007”

<フランス> OECD, “Research & Development Statistics 2007/1”

<イギリス> National Statistics website: www.statistics.gov.uk Crown copyright material is reproduced with the permission of the Controller of HMSO

<中国> 中華人民共和国科学技術部、「中国科学技術指標」、中国科技統計数値(web サイト)

<韓国> OECD, “Research & Development Statistics 2006/1”、2004 年からは KISTEP、「科学技術研究開発活動調査報告 2005,2006」

## (B)使用割合

年度	日本：研究開発費（100万円）					部門別割合（%）			
	産 業	大学等	政府 研究機関	非営利民営 研究機関	合 計	産 業	大学等	政府 研究機関	非営利民営 研究機関
1981	3,629,793	1,445,645	661,397	245,521	5,982,356	60.7	24.2	11.1	4.1
1982	4,039,018	1,540,422	673,082	276,178	6,528,700	61.9	23.6	10.3	4.2
1983	4,560,127	1,649,646	691,359	279,651	7,180,782	63.5	23.0	9.6	3.9
1984	5,136,634	1,724,187	725,685	307,425	7,893,931	65.1	21.8	9.2	3.9
1985	5,939,947	1,789,780	810,759	349,812	8,890,299	66.8	20.1	9.1	3.9
1986	6,120,163	1,832,575	840,223	399,971	9,192,932	66.6	19.9	9.1	4.4
1987	6,494,268	1,957,921	943,179	441,273	9,836,640	66.0	19.9	9.6	4.5
1988	7,219,318	2,014,073	935,255	458,925	10,627,572	67.9	19.0	8.8	4.3
1989	8,233,820	2,129,372	953,755	498,535	11,815,482	69.7	18.0	8.1	4.2
1990	9,267,166	2,296,992	976,867	537,291	13,078,315	70.9	17.6	7.5	4.1
1991	9,743,048	2,407,927	1,047,096	573,453	13,771,524	70.7	17.5	7.6	4.2
1992	9,560,685	2,576,281	1,160,101	612,427	13,909,493	68.7	18.5	8.3	4.4
1993	9,053,608	2,758,712	1,278,640	618,179	13,709,139	66.0	20.1	9.3	4.5
1994	8,980,253	2,752,551	1,226,426	636,800	13,596,030	66.1	20.2	9.0	4.7
1995	9,395,896	2,982,187	1,390,132	640,021	14,408,236	65.2	20.7	9.6	4.4
1996	10,058,409	3,013,120	1,328,535	679,251	15,079,315	66.7	20.0	8.8	4.5
1997	10,658,357	3,059,199	1,306,976	716,967	15,741,499	67.7	19.4	8.3	4.6
1998	10,800,063	3,222,879	1,402,914	714,068	16,139,925	66.9	20.0	8.7	4.4
1999	10,630,161	3,209,086	1,481,731	689,609	16,010,588	66.4	20.0	9.3	4.3
2000	10,860,215	3,208,418	1,513,633	707,069	16,289,336	66.7	19.7	9.3	4.3
2001	11,451,011	3,233,392	1,482,024	361,570	16,527,998	69.3	19.6	9.0	2.2
2002	11,576,840	3,282,338	1,483,211	332,664	16,675,053	69.4	19.7	8.9	2.0
2003	11,758,939	3,263,109	1,460,139	321,968	16,804,155	70.0	19.4	8.7	1.9
2004	11,867,276	3,273,966	1,497,546	298,796	16,937,584	70.1	19.3	8.8	1.8
2005	12,745,840	3,407,410	1,382,200	309,775	17,845,224	71.4	19.1	7.7	1.7
2006	13,327,391	3,382,392	1,430,440	322,878	18,463,102	72.2	18.3	7.7	1.7

年	米国：研究開発費（100万円）					部門別割合（%）			
	産 業	大学等	政府 研究機関	非営利民営 研究機関	合 計	産 業	大学等	政府 研究機関	非営利民営 研究機関
1981	11,316,599	2,090,109	1,879,547	504,125	15,790,380	71.7	13.2	11.9	3.2
1982	12,333,391	2,133,792	1,997,946	515,416	16,980,335	72.6	12.6	11.8	3.0
1983	13,515,175	2,296,636	2,242,590	571,726	18,626,126	72.6	12.3	12.0	3.1
1984	15,405,359	2,553,212	2,454,148	644,842	21,057,561	73.2	12.1	11.7	3.1
1985	17,221,484	2,846,567	2,676,681	698,353	23,442,881	73.5	12.1	11.4	3.0
1986	17,855,821	3,154,041	2,745,579	692,901	24,448,546	73.0	12.9	11.2	2.8
1987	18,285,211	3,391,757	2,696,104	698,828	25,072,098	72.9	13.5	10.8	2.8
1988	18,753,194	3,634,271	2,772,337	719,663	25,879,272	72.5	14.0	10.7	2.8
1989	19,444,947	3,884,607	2,902,023	803,291	27,034,679	71.9	14.4	10.7	3.0
1990	20,612,546	4,100,831	2,943,844	894,556	28,551,777	72.2	14.4	10.3	3.1
1991	21,851,195	4,357,646	2,849,108	999,215	30,057,164	72.7	14.5	9.5	3.3
1992	22,108,126	4,574,197	2,942,491	1,065,593	30,690,222	72.0	14.9	9.6	3.5
1993	21,414,112	4,702,167	3,015,304	1,097,336	30,228,920	70.8	15.6	10.0	3.6
1994	21,383,527	4,808,853	2,924,290	1,136,638	30,253,308	70.7	15.9	9.7	3.8
1995	23,031,365	4,877,622	2,947,111	1,156,772	32,012,697	71.9	15.2	9.2	3.6
1996	24,610,197	4,951,027	2,821,357	1,187,573	33,570,154	73.3	14.7	8.4	3.5
1997	26,517,280	5,106,553	2,831,008	1,253,494	35,708,166	74.3	14.3	7.9	3.5
1998	28,172,361	5,283,442	2,891,172	1,362,824	37,709,966	74.7	14.0	7.7	3.6
1999	29,835,343	5,479,214	2,892,487	1,497,527	39,704,408	75.1	13.8	7.3	3.8
2000	31,292,598	5,644,573	2,776,114	1,742,644	41,456,084	75.5	13.6	6.7	4.2
2001	30,490,677	5,969,709	3,052,400	1,991,248	41,504,035	73.5	14.4	7.4	4.8
2002	28,198,538	6,368,182	3,090,997	2,108,733	39,766,594	70.9	16.0	7.8	5.3
2003	28,382,087	6,671,220	3,178,181	2,141,836	40,373,324	70.3	16.5	7.9	5.3
2004	28,314,040	6,816,776	3,095,408	2,079,635	40,305,860	70.2	16.9	7.7	5.2
2005	29,608,622 pr	6,946,136 pr	3,205,610 pr	2,155,340 pr	41,915,708 pr	70.6	16.6	7.6	5.1
2006	30,398,465 pr	7,070,800 pr	3,037,917 pr	2,169,781 pr	42,676,963 pr	71.2	16.6	7.1	5.1

年	ドイツ: 研究開発費(100万円)				部門別割合(%)		
	産 業	大学等	政府及び非営利 民営研究機関	合 計	産業	大学等	政府及び非営利 民営研究機関
1981	2,765,203	683,972	559,895	4,009,276	69.0	17.1	14.0
1982	2,950,282	680,462	566,951	4,197,494	70.3	16.2	13.5
1983	3,086,799	691,311	602,136	4,380,246	70.5	15.8	13.7
1984	3,286,327	726,932	633,095	4,646,355	70.7	15.6	13.6
1985	3,770,052	760,323	688,241	5,218,616	72.2	14.6	13.2
1986	3,949,594	801,210	730,290	5,481,295	72.1	14.6	13.3
1987	4,205,387	837,654	770,586	5,813,627	72.3	14.4	13.3
1988	4,376,910	870,056	800,428	6,047,591	72.4	14.4	13.2
1989	4,618,881	909,349	857,795	6,386,025	72.3	14.2	13.4
1990	4,767,620	965,685	881,569	6,614,776	72.1	14.6	13.3
1991	5,086,905	1,191,002	1,057,656	7,335,757	69.3	16.2	14.4
1992	4,988,225	1,240,535	1,032,215	7,260,787	68.7	17.1	14.2
1993	4,720,815	1,240,777	1,069,479	7,031,071	67.1	17.6	15.2
1994	4,609,685	1,255,877	1,055,549	6,921,111	66.6	18.1	15.3
1995	4,656,756	1,281,185	1,088,087	7,026,028	66.3	18.2	15.5
1996	4,671,039	1,313,542	1,082,316	7,066,896	66.1	18.6	15.3
1997	4,920,312	1,306,580	1,067,458	7,294,180	67.5	17.9	14.6
1998	5,117,841	1,310,588	1,104,586	7,533,015	67.9	17.4	14.7
1999	5,593,535	1,320,402	1,103,302	8,017,073	69.8	16.5	13.8
2000	5,698,317	1,303,890	1,100,127	8,102,334	70.3	16.1	13.6
2001	5,685,178	1,333,823	1,118,196	8,137,197	69.9	16.4	13.7
2002	5,645,536	1,387,320	1,120,398	8,153,407	69.2	17.0	13.7
2003	5,799,339	1,403,285	1,114,302	8,317,078	69.7	16.9	13.4
2004	5,757,708	1,364,122	1,127,738	8,249,718	69.8	16.5	13.7
2005	5,613,538	1,339,226	1,142,576	8,095,340	69.3	16.5	14.1

年	フランス: 研究開発費(100万円)					部門別割合(%)			
	産 業	大学等	政府 研究機関	非営利民営 研究機関	合 計	産業	大学等	政府 研究機関	非営利民営 研究機関
1981	1,421,764	396,180	569,400 a	25,871	2,413,241 a	58.9	16.4	23.6	1.1
1982	1,527,199	420,252	664,071	24,865	2,636,364	57.9	15.9	25.2	0.9
1983	1,583,291	441,588	736,455	25,846	2,787,180	56.8	15.8	26.4	0.9
1984	1,741,943	467,854	808,229	29,781	3,047,807	57.2	15.4	26.5	1.0
1985	1,909,795	489,176	821,833	31,441	3,252,244	58.7	15.0	25.3	1.0
1986	1,972,399	505,274	850,542	31,149	3,359,345	58.7	15.0	25.3	0.9
1987	2,068,940	526,615	886,406	31,025	3,513,005	58.9	15.0	25.2	0.9
1988	2,196,853	545,030	920,522	31,963	3,694,369	59.5	14.8	24.9	0.9
1989	2,426,341	597,968	961,636	35,020	4,020,966	60.3	14.9	23.9	0.9
1990	2,653,016	639,965	1,061,873	36,178	4,391,032	60.4	14.6	24.2	0.8
1991	2,813,851	690,329	1,036,708	35,877	4,576,782	61.5	15.1	22.7	0.8
1992	2,956,254 a	722,784 a	989,437	62,811 a	4,731,212	62.5	15.3	20.9	1.3
1993	2,962,653	760,055	1,014,331	64,838	4,801,877	61.7	15.8	21.1	1.4
1994	2,962,316	775,091	988,184	64,648	4,790,292	61.8	16.2	20.6	1.3
1995	2,929,067	802,422	1,008,187	63,580	4,803,256	61.0	16.7	21.0	1.3
1996	2,952,659	807,900	972,396	64,633	4,797,588	61.5	16.8	20.3	1.3
1997	3,002,619 a	836,161 a	896,224 a	66,533	4,801,554 a	62.5	17.4	18.7	1.4
1998	3,039,407	859,559	909,998	72,763	4,881,727	62.3	17.6	18.6	1.5
1999	3,152,012	856,285	905,149	75,763	4,989,191	63.2	17.2	18.1	1.5
2000	3,189,254	956,757 a	883,736 a	72,428	5,102,174 a	62.5	18.8	17.3	1.4
2001	3,383,039 a	1,012,086	884,250	74,214	5,353,589	63.2	18.9	16.5	1.4
2002	3,473,271	1,035,698	907,891	74,416	5,491,292	63.3	18.9	16.5	1.4
2003	3,227,016	997,778	859,685	69,084	5,153,563	62.6	19.4	16.7	1.3
2004	3,221,604 a	952,411	867,835 a	65,645	5,107,510 a	63.1	18.6	17.0	1.3
2005	3,222,560	958,382	904,510	65,548	5,151,001	62.6	18.6	17.6	1.3
2006	3,282,864 p	937,229 p	892,446 p	65,449 p	5,177,989 p	63.4	18.1	17.2	1.3

年	イギリス: 研究開発費(100万円)					部門別割合(%)			
	産 業	大学等	政府 研究機関	非営利民営 研究機関	合 計	産業	大学等	政府 研究機関	非営利民営 研究機関
1981	1,659,855	357,184	544,093	74,413	2,635,545	63.0	13.6	20.6	2.8
1982	-	-	-	-	-	-	-	-	-
1983	1,677,122	382,721	546,686	78,156	2,684,684	62.5	14.3	20.4	2.9
1984	-	-	-	-	-	-	-	-	-
1985	1,926,934	450,452	560,948	80,850	3,019,185	63.8	14.9	18.6	2.7
1986	2,197,479	487,656	458,881	65,122	3,209,515	68.5	15.2	14.3	2.0
1987	2,221,921	526,710	456,001	58,443	3,263,074	68.1	16.1	14.0	1.8
1988	2,294,010	537,899	464,471	61,133	3,357,171	68.3	16.0	13.8	1.8
1989	2,411,263	549,167	521,205	64,053	3,545,363	68.0	15.5	14.7	1.8
1990	2,492,534	579,652	506,925	72,727	3,651,838	68.3	15.9	13.9	2.0
1991	2,344,306	603,864	581,742	65,767	3,595,380	65.2	16.8	16.2	1.8
1992	2,383,467	621,330	538,739	65,081	3,608,616	66.0	17.2	14.9	1.8
1993	2,492,174	660,996	551,212	66,328	3,770,710	66.1	17.5	14.6	1.8
1994	2,489,698	738,575	577,513	47,305	3,853,091	64.6	19.2	15.0	1.2
1995	2,487,199	735,573	557,410	48,292	3,829,020	65.0	19.2	14.6	1.3
1996	2,471,186	742,127	565,632	61,135	3,840,080	64.4	19.3	14.7	1.6
1997	2,537,043	768,069	529,126	65,046	3,899,283	65.1	19.7	13.6	1.7
1998	2,620,151	786,071	533,184	69,298	4,008,705	65.4	19.6	13.3	1.7
1999	2,808,772	826,080	518,413	66,106	4,219,372	66.6	19.6	12.3	1.6
2000	2,804,079	899,205	545,711	72,112	4,320,863	64.9	20.8	12.6	1.7
2001	2,859,355	990,438	437,807	77,583	4,365,184	65.5	22.7	10.0	1.8
2002	2,859,199	1,058,929	404,952	85,760	4,409,069	64.8	24.0	9.2	1.9
2003	2,766,914	1,044,386	451,367	80,539	4,342,987	63.7	24.0	10.4	1.9
2004	2,728,244	1,065,241	461,945	86,428	4,341,859	62.8	24.5	10.6	2.0
2005	2,680,986	1,113,379	459,426	97,363	4,351,154	61.6	25.6	10.6	2.2

年	中国: 研究開発費(100万円)					部門別割合(%)			
	産 業	大学等	政府研究機関	その他	合 計	産業	大学等	政府 研究機関	その他
1991	562,288 m,v	121,490 v	699,716 v	28,513	1,412,007 m	39.8	8.6	49.6	2.0
1992	690,473 m,v	159,751 v	764,217 v	37,539	1,651,980 m	41.8	9.7	46.3	2.3
1993	745,251 m,v	200,204 v	802,328 v	39,565	1,787,348 m	41.7	11.2	44.9	2.2
1994	789,894 m,v	231,365 v	770,459 v	39,707	1,831,425 m	43.1	12.6	42.1	2.2
1995	796,605 m,v	221,055 v	767,051 v	39,231	1,823,943 m	43.7	12.1	42.1	2.2
1996	854,876 m,v	233,499 v	846,079 v	42,223	1,976,677 m	43.2	11.8	42.8	2.1
1997	1,135,774 m,v	279,293 v	1,001,116 v	50,085	2,466,268 m	46.1	11.3	40.6	2.0
1998	1,207,096 m,v	279,737 v	1,145,969 v	60,101	2,692,904 m	44.8	10.4	42.6	2.2
1999	1,644,531 m,v	310,197 v	1,275,958 v	85,732	3,316,417 m	49.6	9.4	38.5	2.6
2000	2,511,667 a	358,880	1,318,316 a	-	4,188,863 a	60.0	8.6	31.5	-
2001	2,851,296	463,336	1,403,269	-	4,717,901	60.4	9.8	29.7	-
2002	3,470,133	574,832	1,626,708	-	5,671,673	61.2	10.1	28.7	-
2003	4,090,699	691,453	1,776,794	-	6,558,946	62.4	10.5	27.1	-
2004	5,177,599	791,613	1,701,042	77,625	7,747,880	66.8	10.2	22.0	1.0
2005	6,290,759	910,653	1,928,419	78,174	9,208,006	68.3	9.9	20.9	0.8
2006	7,676,059	995,424	2,040,116	88,107	10,799,706	71.1	9.2	18.9	0.8

年	韓国: 研究開発費(100万円)					部門別割合(%)			
	産 業	大学等	政府 研究機関	非営利民営 研究機関	合 計	産業	大学等	政府 研究機関	その他
1981	63,368	14,269	22,221	54,096	153,953	41.2	9.3	14.4	35.1
1982	103,095	33,498	27,675	65,902	230,170	44.8	14.6	12.0	28.6
1983	182,151	31,142	24,503	63,010	301,355	60.4	10.3	8.1	20.9
1984	253,989	41,074	23,323	72,956	393,465	64.6	10.4	5.9	18.5
1985	346,056	54,741	126,421	5,052	532,271	65.0	10.3	23.8	0.9
1986	453,623	72,944	143,882	5,899	676,349	67.1	10.8	21.3	0.9
1987	516,026	83,477	164,844	27,140	791,488	65.2	10.5	20.8	3.4
1988	644,578	91,887	160,499	29,459	926,423	69.6	9.9	17.3	3.2
1989	763,061	87,528	154,853	27,540	1,032,981	73.9	8.5	15.0	2.7
1990	840,175	86,449	178,183	31,166	1,135,973	74.0	7.6	15.7	2.7
1991	976,050	95,008	272,252	25,335	1,368,645	71.3	6.9	19.9	1.9
1992	1,126,903	94,134	284,867	44,693	1,550,596	72.7	6.1	18.4	2.9
1993	1,292,014	130,650	328,349	56,689	1,807,702	71.5	7.2	18.2	3.1
1994	1,566,729	166,033	353,447	66,676	2,152,885	72.8	7.7	16.4	3.1
1995	1,744,100	194,778	403,127	43,248	2,385,253	73.1	8.2	16.9	1.8
1996	1,903,221	243,488	421,345	31,689	2,599,742	73.2	9.4	16.2	1.2
1997	2,032,745	292,227	439,143	36,312	2,800,427	72.6	10.4	15.7	1.3
1998	1,731,802	274,817	433,271	22,804	2,462,694	70.3	11.2	17.6	0.9
1999	1,826,891	307,250	374,343	50,480	2,558,964	71.4	12.0	14.6	2.0
2000	2,121,849	323,174	385,859	34,589	2,865,472	74.0	11.3	13.5	1.2
2001	2,422,642	330,974	393,050	33,338	3,180,004	76.2	10.4	12.4	1.0
2002	2,423,472	335,653	433,844	42,924	3,235,893	74.9	10.4	13.4	1.3
2003	2,547,704	339,350	421,593	39,560	3,348,207	76.1	10.1	12.6	1.2
2004	2,878,791	372,266	452,605	48,846	3,752,507	76.7	9.9	12.1	1.3
2005	3,048,492	393,830	470,472	53,842	3,966,635	76.9	9.9	11.9	1.4

注: 表 6-1-7 の使用者に関する注と同じ。

表 6-1-9(A)と同じ。

m: 過小評価されたか、あるいは過小評価されたデータに基づいた。

v: 数値を足しても合計にはならない。

資料: 表 6-1-9(A)と同じ。

＜中国＞OECD, “Main Science and Technology Indicators 2007/2”ただし、2004 年以降は中華人民共和国科学技術部、中国科学統計数値(web サイト)

＜韓国＞KISTEP、科学技術統計 DB(web サイト)

表 6-1-10 EU-15 及び EU-25 における部門別の研究開発費の使用の内訳

年	EU-15: 研究開発費 (100万円)					部門別割合 (%)			
	産 業	大学等	政府研究機関	その他	合 計	産業	大学等	政府研究機関	その他
1981	7,697,079 <sub>b</sub>	2,172,368 <sub>b</sub>	2,317,424 <sub>b</sub>	167,816	12,354,686 <sub>b</sub>	62.3	17.6	18.8	1.4
1982	—	—	—	—	—	—	—	—	—
1983	8,532,278 <sub>b</sub>	2,419,595 <sub>b</sub>	2,574,692 <sub>b</sub>	170,524	13,697,088 <sub>b</sub>	62.3	17.7	18.8	1.2
1984	— <sub>b</sub>	—	— <sub>b</sub>	—	—	—	—	—	—
1985	10,455,736 <sub>b</sub>	2,772,541 <sub>b</sub>	2,908,470 <sub>b</sub>	189,737	16,326,484 <sub>b</sub>	64.0	17.0	17.8	1.2
1986	11,260,962 <sub>b</sub>	2,950,014 <sub>b</sub>	2,897,070 <sub>b</sub>	176,946	17,284,991 <sub>b</sub>	65.1	17.1	16.8	1.0
1987	11,831,090 <sub>b</sub>	3,137,108 <sub>b</sub>	3,051,986 <sub>b</sub>	177,425	18,197,609 <sub>b</sub>	65.0	17.2	16.8	1.0
1988	12,448,088 <sub>b</sub>	3,280,606 <sub>b</sub>	3,152,678 <sub>b</sub>	183,308	19,064,680 <sub>b</sub>	65.3	17.2	16.5	1.0
1989	13,271,874 <sub>b</sub>	3,530,119 <sub>b</sub>	3,358,257 <sub>b</sub>	181,179	20,341,429 <sub>b</sub>	65.2	17.4	16.5	0.9
1990	14,009,626 <sub>b</sub>	3,846,854 <sub>b</sub>	3,544,974 <sub>b</sub>	196,006	21,597,459 <sub>b</sub>	64.9	17.8	16.4	0.9
1991	14,355,046 <sub>a,b</sub>	4,260,060 <sub>a,b</sub>	3,826,949 <sub>a,b</sub>	196,050	22,638,105 <sub>a,b</sub>	63.4	18.8	16.9	0.9
1992	14,456,127 <sub>a,b</sub>	4,510,589 <sub>a,b</sub>	3,757,472 <sub>a,b</sub>	228,302	22,952,489 <sub>a,b</sub>	63.0	19.7	16.4	1.0
1993	14,275,059 <sub>b</sub>	4,643,561 <sub>b</sub>	3,796,645 <sub>b</sub>	240,936	22,956,202 <sub>b</sub>	62.2	20.2	16.5	1.0
1994	14,268,391 <sub>b</sub>	4,762,633 <sub>b</sub>	3,778,780 <sub>b</sub>	203,476	23,013,280 <sub>b</sub>	62.0	20.7	16.4	0.9
1995	14,446,998 <sub>b</sub>	4,832,554 <sub>a,b</sub>	3,781,225 <sub>b</sub>	205,395	23,266,172 <sub>b</sub>	62.1	20.8	16.3	0.9
1996	14,735,531 <sub>b</sub>	4,952,439 <sub>b</sub>	3,737,410 <sub>b</sub>	206,332	23,631,712 <sub>b</sub>	62.4	21.0	15.8	0.9
1997	15,384,143 <sub>b</sub>	5,228,199 <sub>b</sub>	3,659,707 <sub>b</sub>	214,139	24,486,188 <sub>b</sub>	62.8	21.4	14.9	0.9
1998	16,030,770 <sub>b</sub>	5,405,953 <sub>b</sub>	3,792,528 <sub>b</sub>	226,704	25,455,955 <sub>b</sub>	63.0	21.2	14.9	0.9
1999	16,959,863 <sub>b</sub>	5,479,732 <sub>b</sub>	3,738,698 <sub>b</sub>	237,965	26,416,258 <sub>b</sub>	64.2	20.7	14.2	0.9
2000	17,598,488 <sub>b</sub>	5,688,438 <sub>b</sub>	3,722,692 <sub>b</sub>	257,965	27,267,582 <sub>b</sub>	64.5	20.9	13.7	0.9
2001	18,091,815 <sub>b</sub>	5,998,894 <sub>b</sub>	3,656,679 <sub>b</sub>	258,063	28,005,450 <sub>b</sub>	64.6	21.4	13.1	0.9
2002	18,124,711 <sub>b</sub>	6,263,859 <sub>b</sub>	3,613,846 <sub>b</sub>	291,775	28,294,191 <sub>b</sub>	64.1	22.1	12.8	1.0
2003	18,120,048 <sub>b</sub>	6,332,672 <sub>b</sub>	3,641,387 <sub>b</sub>	285,871	28,379,978 <sub>b</sub>	63.8	22.3	12.8	1.0
2004	18,020,975 <sub>b</sub>	6,268,632 <sub>b</sub>	3,686,389 <sub>b</sub>	293,596	28,269,592 <sub>b</sub>	63.7	22.2	13.0	1.0
2005	18,167,027 <sub>b</sub>	6,421,973 <sub>b</sub>	3,755,981 <sub>b</sub>	497,577	28,660,296 <sub>b</sub>	63.4	22.4	13.1	1.7

年	EU-25: 研究開発費 (100万円)					部門別割合 (%)			
	産 業	大学等	政府研究機関	その他	合 計	産業	大学等	政府研究機関	その他
1995	14,849,245 <sub>b</sub>	5,003,028 <sub>b</sub>	4,059,060 <sub>b</sub>	207,330	24,118,662 <sub>b</sub>	61.6	20.7	16.8	0.9
1996	15,147,635 <sub>b</sub>	5,129,563 <sub>b</sub>	4,024,989 <sub>b</sub>	208,102	24,510,288 <sub>b</sub>	61.8	20.9	16.4	0.8
1997	15,859,114 <sub>b</sub>	5,429,815 <sub>b</sub>	3,944,205 <sub>b</sub>	219,239	25,452,374 <sub>b</sub>	62.3	21.3	15.5	0.9
1998	16,510,139 <sub>b</sub>	5,618,036 <sub>b</sub>	4,091,270 <sub>b</sub>	228,553	26,447,999 <sub>b</sub>	62.4	21.2	15.5	0.9
1999	17,439,244 <sub>b</sub>	5,700,829 <sub>b</sub>	4,038,496 <sub>b</sub>	240,768	27,419,336 <sub>b</sub>	63.6	20.8	14.7	0.9
2000	18,080,702 <sub>b</sub>	5,938,826 <sub>b</sub>	4,023,808 <sub>b</sub>	261,420	28,304,755 <sub>b</sub>	63.9	21.0	14.2	0.9
2001	18,592,832 <sub>b</sub>	6,273,171 <sub>b</sub>	3,959,453 <sub>b</sub>	262,262	29,087,718 <sub>b</sub>	63.9	21.6	13.6	0.9
2002	18,560,519 <sub>b</sub>	6,543,155 <sub>b</sub>	3,976,717 <sub>b</sub>	296,563	29,376,953 <sub>b</sub>	63.2	22.3	13.5	1.0
2003	18,590,699 <sub>b</sub>	6,609,338 <sub>b</sub>	3,983,245 <sub>b</sub>	289,308	29,472,590 <sub>b</sub>	63.1	22.4	13.5	1.0
2004	18,537,794 <sub>b</sub>	6,560,294 <sub>b</sub>	4,019,101 <sub>b</sub>	297,707	29,414,896 <sub>b</sub>	63.0	22.3	13.7	1.0
2005	18,752,222 <sub>b</sub>	6,747,729 <sub>b</sub>	4,094,420 <sub>b</sub>	319,874	29,914,246 <sub>b</sub>	62.7	22.6	13.7	1.1

注: a: このデータは前年度までのデータとの継続性が損なわれている。

b: 各国資料に基づいた OECD 事務局の見積もり・算出。

1) 研究開発費は人文・社会科学を含む。

2) EU の「その他」は合計から産業、大学等、政府研究機関を引いたもの。

3) 購買力平価換算には参考統計 E を用いた。

資料: OECD, “Main Science and Technology Indicators 2007/2”

表 6-1-11 主要国における研究者数の部門別内訳

(単位: %)					
年		産業	大学	政府研究機関	非営利民営 研究機関
2007	日本(HC)	60.3	34.4	4.1	1.2
2007	日本(FTE)	71.9	21.8	5.0	1.3
1999	米国	80.5	14.7	3.8	0.9
2006	ドイツ	60.3 <sub>p</sub>	25.4 <sub>p</sub>	14.3 <sub>p</sub>	－
2005	フランス	53.2	32.4	12.7 <sub>d</sub>	1.7
1998	イギリス	57.9	31.1	9.1	1.9
2006	中国	63.5 <sub>a,t</sub>	19.3 <sub>a,t</sub>	17.2 <sub>a,t</sub>	－
2005	韓国	76.6 <sub>g</sub>	15.2 <sub>g</sub>	7.1 <sub>g</sub>	1.1 <sub>g</sub>
2005	EU-15	51.7 <sub>b</sub>	35.0 <sub>b</sub>	11.8 <sub>b</sub>	1.5
2005	EU-25	48.7 <sub>b</sub>	37.0 <sub>b</sub>	12.9 <sub>b</sub>	1.4

(単位: 人)						
年		産業	大学	政府研究機関	非営利民営 研究機関	全研究者数
2007	日本(HC)	527,100	301,193	36,268	10,129	874,690
2007	日本(FTE)	483,339	146,444	33,593	8,440	671,816
1999	米国	1,015,700	186,027	47,700	11,800	1,261,227
2006	ドイツ	168,800 <sub>p</sub>	71,000 <sub>p</sub>	40,000 <sub>p</sub>	－	279,800 <sub>p</sub>
2005	フランス	108,814	66,290	25,889 <sub>d</sub>	3,491	204,484
1998	イギリス	91,271	49,023	14,368	3,000	157,662
2006	中国	777,029 <sub>a,t</sub>	236,578 <sub>a,t</sub>	210,149 <sub>a,t</sub>	－	1,223,756 <sub>a,t</sub>
2005	韓国	137,706 <sub>g</sub>	27,416 <sub>g</sub>	12,791 <sub>g</sub>	1,899 <sub>g</sub>	179,812 <sub>g</sub>
2005	EU-15	586,108 <sub>b</sub>	397,445 <sub>b</sub>	133,816 <sub>b</sub>	16,937	1,134,306 <sub>b</sub>
2005	EU-25	617,139 <sub>b</sub>	469,378 <sub>b</sub>	164,163 <sub>b</sub>	17,331	1,268,011 <sub>b</sub>

注: a: このデータは前年度までのデータとの継続性が損なわれている。

b: 各国資料に基づいた OECD 事務局の見積もり・算出。

d: 防衛関係は除く。

g: 人文・社会科学の研究開発費を含まない。

p: 暫定値。

t: OECD の定義には完全には対応していない。

1) 日本の大学の研究者(FTE 値)は、2002 年に実施された「大学等におけるフルタイム換算データに関する調査報告」の結果を用いて計算した。

2) 日本と米国を除く各国の非営利民営研究機関の値は合計から産業、政府研究機関、大学を除いたもの。

資料: <日本> 総務省、「科学技術研究調査報告」

文部科学省科学技術・学術政策局、「大学等におけるフルタイム換算データに関する調査報告」(平成 15 年 11 月)

<米国> NSF, “National Patterns of R&D Resources: 2002 Data Update”

<ドイツ、フランス、イギリス、中国、韓国、EU> OECD, “Main Science and Technology Indicators 2007/2”



表 6-2-1 主要国における研究者一人当たり研究開発費

(単位:100万円/人)										
年	日本(HC)	日本(FTE)	米 国	ドイツ	フランス	イギリス	中 国	韓 国	EU-15	EU-25
1981	15.8	-	23.1	31.3	28.2	20.8	-	7.4	25.6	-
1982	16.6	-	23.9	-	29.3	-	-	8.1	-	-
1983	17.7	-	24.8	32.6	30.1	21.1	-	9.9	26.1	-
1984	18.1	-	-	-	31.0	-	-	11.3	-	-
1985	19.9	-	29.2	35.4	31.8	23.0	-	13.6	29.5	-
1986	19.4	-	-	-	32.0	24.0	-	15.5	-	-
1987	20.2	-	28.0	35.1	32.1	24.4	-	15.8	29.7	-
1988	20.7	-	-	-	32.1	24.5	-	17.7	-	-
1989	22.1	-	28.7	36.2	33.4	26.7	-	16.4	31.5	-
1990	23.3	-	-	-	35.4	27.5	-	16.9	-	-
1991	23.6	-	30.6	30.3	35.3	28.1	3.0	18.7	30.3	-
1992	23.2	-	-	-	33.4	28.0	3.5	18.2	30.2	-
1993	22.0	-	29.8	-	32.9	28.8	3.7	19.3	29.8	-
1994	21.2	-	-	-	32.1	28.8	3.3	24.2	-	-
1995	21.9	-	30.9	30.4	31.8	26.3	3.5	23.7	28.5	26.3
1996	22.4	-	-	30.7	31.0	26.5	3.6	26.1	29.0	26.6
1997	22.6	-	30.8	30.9	31.0	26.8	4.2	27.3	28.8	26.6
1998	22.9	-	-	31.7	31.3	25.4	5.5	26.6	29.4	27.1
1999	21.9	-	31.5	31.5	31.1	25.9	6.2	25.5	28.6	26.5
2000	22.0	-	32.1	31.4	29.7	26.8	6.0	26.4	28.2	26.7
2001	20.9	27.0	31.4	30.8	30.2	26.1	6.4	23.3	28.0	26.1
2002	21.1	27.2	29.7	30.7	29.5	25.3	7.0	22.8	27.5	25.7
2003	20.2	26.2	29.0	30.9	26.7	24.4	7.6	22.1	26.8	25.1
2004	20.4	26.4	28.5	30.5	25.5	24.7	8.4	24.0	26.1	24.4
2005	20.7	26.7	30.1	29.2	25.2	24.1	8.2	22.1	25.3	23.6
2006	21.1	27.5	-	-	-	-	8.8	22.3	-	-

注:表 6-1-1、表 6-1-4 と同じ。

＜日本＞総務省「科学技術研究調査報告」は平成 14 年調査(2001 年度を対象)より調査内容や調査時点が変更されたため、一人当たり研究開発費の計算方法は 2000 年度までと 2001 年度以降で異なる。2000 年度までは、当該年度の一年間の研究開発費を年度当初(4 月 1 日現在)の研究本務者数で除して一人当たり研究開発費を計算した。2001 年度以降は、当該年度の一年間の研究開発費を年度末(3 月 31 日現在)の研究者数で除して一人当たり研究開発費を計算した。

資料:表 6-1-1、表 6-1-4 と同じ。

表 6-2-2 日本の研究者一人当たり研究開発費の推移

(単位:100万円)				
年度	産業	大学等	政府研究機関 (公的機関)	民営研究機関 (非営利団体)
1981	19.6	9.0	23.0	50.5
1982	20.9	9.4	23.2	37.3
1983	22.7	9.7	24.0	46.8
1984	22.9	9.8	25.2	44.8
1985	25.7	9.9	28.1	48.6
1986	24.3	9.9	29.1	52.9
1987	24.9	10.3	32.6	52.4
1988	25.8	10.3	32.4	47.6
1989	28.0	10.6	32.6	46.2
1990	29.5	11.2	33.3	46.7
1991	29.4	11.5	35.5	46.2
1992	28.1	12.0	39.2	45.5
1993	25.4	12.4	42.8	43.8
1994	24.5	12.0	41.0	43.2
1995	24.9	12.7	45.9	39.4
1996	26.2	12.4	43.8	42.2
1997	26.6	12.3	43.2	42.8
1998	26.7	12.7	46.4	42.2
1999	24.8	12.5	47.9	42.8
2000	25.0	12.4	48.8	44.9
2001	24.8	11.5	41.2	25.8
2002	25.2	11.7	41.1	24.1
2003	23.6	11.5	40.3	26.1
2004	24.2	11.2	40.8	24.8
2005	24.5	11.5	37.7	29.8
2006	25.3	11.2	39.4	31.9

注:1)表 6-2-1 と同じ。

2)総務省「科学技術研究調査報告」は平成 14 年調査(2001 年度を対象)より調査内容や調査時点が変更された。

資料:総務省、「科学技術研究調査報告」

表 6-2-3 主要国の性格別研究費の内訳

年 度	日 本：研究開発費(100万円)				構成比[%]		
	基礎研究	応用研究	開発研究	合 計	基礎	応用	開発
1981	768,152	1,349,650	3,150,661	5,268,463	14.6	25.6	59.8
1982	861,300	1,509,826	3,490,056	5,861,183	14.7	25.8	59.5
1983	944,858	1,642,246	3,891,265	6,478,368	14.6	25.3	60.1
1984	1,009,651	1,793,723	4,349,565	7,152,938	14.1	25.1	60.8
1985	1,080,846	2,014,856	4,993,118	8,088,820	13.4	24.9	61.7
1986	1,157,250	2,044,128	5,192,495	8,393,873	13.8	24.4	61.9
1987	1,306,645	2,181,749	5,506,339	8,994,733	14.5	24.3	61.2
1988	1,347,078	2,361,349	6,051,139	9,759,566	13.8	24.2	62.0
1989	1,452,953	2,604,269	6,859,136	10,916,358	13.3	23.9	62.8
1990	1,577,700	2,923,559	7,590,307	12,091,566	13.0	24.2	62.8
1991	1,694,909	3,129,088	7,893,543	12,717,540	13.3	24.6	62.1
1992	1,783,077	3,115,674	7,895,840	12,794,591	13.9	24.4	61.7
1993	1,851,322	3,009,147	7,666,569	12,527,038	14.8	24.0	61.2
1994	1,858,568	3,052,779	7,514,304	12,425,651	15.0	24.6	60.5
1995	2,041,337	3,238,596	7,922,894	13,202,826	15.5	24.5	60.0
1996	2,016,004	3,366,285	8,463,489	13,845,778	14.6	24.3	61.1
1997	2,071,982	3,545,547	8,888,775	14,506,304	14.3	24.4	61.3
1998	2,139,520	3,648,374	9,062,521	14,850,415	14.4	24.6	61.0
1999	2,150,664	3,463,393	9,097,874	14,711,931	14.6	23.5	61.8
2000	2,205,448	3,585,494	9,197,692	14,988,634	14.7	23.9	61.4
2001	2,203,655	3,525,765	9,359,615	15,089,034	14.6	23.4	62.0
2002	2,298,896	3,503,195	9,541,534	15,343,625	15.0	22.8	62.2
2003	2,316,931	3,567,933	9,607,933	15,492,798	15.0	23.0	62.0
2004	2,239,012	3,589,801	9,771,088	15,599,901	14.4	23.0	62.6
2005	2,355,047	3,754,619	10,362,433	16,472,099	14.3	22.8	62.9
2006	2,375,566	3,787,748	10,929,433	17,092,747	13.9	22.2	63.9

年	米 国：研究開発費(100万ドル)				構成比[%]		
	基礎研究	応用研究	開発研究	合 計	基礎	応用	開発
1981	9,658	16,329	46,305	72,292	13.4	22.6	64.1
1982	10,651	18,218	51,879	80,748	13.2	22.6	64.2
1983	11,880	20,298	57,771	89,950	13.2	22.6	64.2
1984	13,332	22,451	66,461	102,244	13.0	22.0	65.0
1985	14,748	25,401	74,522	114,671	12.9	22.2	65.0
1986	17,154	27,240	75,855	120,249	14.3	22.7	63.1
1987	18,481	27,951	79,929	126,360	14.6	22.1	63.3
1988	19,786	29,528	84,566	133,880	14.8	22.1	63.2
1989	21,889	32,277	87,723	141,889	15.4	22.7	61.8
1990	23,028	34,896	94,067	151,990	15.2	23.0	61.9
1991	27,139	38,629	95,104	160,872	16.9	24.0	59.1
1992	27,604	37,933	99,810	165,347	16.7	22.9	60.4
1993	28,742	37,280	99,704	165,726	17.3	22.5	60.2
1994	29,649	36,615	102,937	169,201	17.5	21.6	60.8
1995	29,609	40,932	113,077	183,618	16.1	22.3	61.6
1996	32,797	43,165	121,375	197,338	16.6	21.9	61.5
1997	36,915	46,551	128,676	212,142	17.4	21.9	60.7
1998	35,331	46,388	144,736	226,455	15.6	20.5	63.9
1999	38,872	52,096	154,068	245,036	15.9	21.3	62.9
2000	42,763	56,932	167,862	267,557	16.0	21.3	62.7
2001	47,785	64,706	165,245	277,736	17.2	23.3	59.5
2002	51,400	51,033	174,157	276,591	18.6	18.5	63.0
2003	55,109	61,448	172,468	289,025	19.1	21.3	59.7
2004	56,670	70,093	173,297	300,060	18.9	23.4	57.8
2005	60,157 <sub>pr</sub>	75,252 <sub>pr</sub>	188,138 <sub>pr</sub>	323,546 <sub>pr</sub>	18.6	23.3	58.1
2006	63,648 <sub>pr</sub>	79,291 <sub>pr</sub>	199,947 <sub>pr</sub>	342,886 <sub>pr</sub>	18.6	23.1	58.3

年	ドイツ：研究開発費(100万ユーロ)			構成比[%]	
	基礎研究	分類不能	合 計	基礎	分類不能
1981	3,703 <sub>v</sub>	13,208	16,911 <sub>v</sub>	21.9	78.1
1983	3,899	15,179	19,078 <sub>v</sub>	20.4	79.6
1985	4,256	17,987	22,243 <sub>v</sub>	19.1	80.9
1987	4,856 <sub>a</sub>	20,453	25,309 <sub>a,v</sub>	19.2	80.8
1989	5,560	22,734	28,294 <sub>v</sub>	19.6	80.4
1991	7,055	26,706	33,761	20.9	79.1
1993	7,255	27,829	35,084	20.7	79.3

年	フランス:研究開発費(100万ユーロ)				構成比[%]		
	基礎研究	応用研究	開発研究	合計	基礎	応用	開発
1986	3,437	5,812	8,017	17,266	19.9	33.7	46.4
1987	3,770	6,082	8,651	18,502	20.4	32.9	46.8
1988	4,048	6,718	9,149	19,915	20.3	33.7	45.9
1989	4,432	6,911	10,541	21,885	20.3	31.6	48.2
1990	4,822	7,468	11,670	23,959	20.1	31.2	48.7
1991	5,045	7,683	12,135	24,863	20.3	30.9	48.8
1992	5,375	8,181	12,266	25,821	20.8	31.7	47.5
1993	5,745	7,749	12,989	26,484	21.7	29.3	49.0
1994	5,946	7,778	13,040	26,764	22.2	29.1	48.7
1995	6,061	8,069	13,172	27,303	22.2	29.6	48.2
1996	6,118	7,933	13,785	27,835	22.0	28.5	49.5
1997	6,111 a	8,227 a	13,418 a	27,756	22.0	29.6	48.3
1998	7,102	7,577	13,640	28,319	25.1	26.8	48.2
1999	7,209	8,126	14,193	29,528	24.4	27.5	48.1
2000	7,305 a	10,093 a	13,555 a	30,954	23.6	32.6	43.8
2001	7,666	11,009	14,212	32,887	23.3	33.5	43.2
2002	8,084	12,321	14,122	34,527	23.4	35.7	40.9
2003	8,325	12,518	13,727	34,569	24.1	36.2	39.7
2004	8,472 s	13,068 s	13,838 s	35,666	23.8	36.6	38.8
2005	8,685	14,288	13,670	36,659	23.7	39.0	37.3

年	韓国:研究開発費(100万ウォン)				構成比[%]		
	基礎研究	応用研究	開発研究	合計	基礎	応用	開発
1983	112,951	179,388	329,410	621,749	18.2	28.9	53.0
1984	141,699	239,322	452,873	833,894	17.0	28.7	54.3
1985	194,696	337,096	623,364	1,155,156	16.9	29.2	54.0
1986	253,452	407,003	862,824	1,523,279	16.6	26.7	56.6
1987	312,282	368,136	1,197,548	1,877,965	16.6	19.6	63.8
1988	365,301	465,094	1,517,020	2,347,415	15.6	19.8	64.6
1989	404,536	492,290	1,808,279	2,705,104	15.0	18.2	66.8
1990	514,843	771,062	1,924,581	3,210,486	16.0	24.0	59.9
1991	616,986	1,278,002	2,263,452	4,158,441	14.8	30.7	54.4
1992	628,637	1,313,326	3,047,068	4,989,031	12.6	26.3	61.1
1993	809,335	1,497,163	3,846,485	6,152,983	13.2	24.3	62.5
1994	1,131,935	1,880,824	4,881,987	7,894,746	14.3	23.8	61.8
1995	1,176,819	2,362,110	5,901,677	9,440,606	12.5	25.0	62.5
1996	1,439,020	2,927,270	6,511,761	10,878,051	13.2	26.9	59.9
1997	1,616,490	3,470,560	7,098,757	12,185,807	13.3	28.5	58.3
1998	1,585,367	2,848,458	6,902,792	11,336,617	14.0	25.1	60.9
1999	1,625,477	3,065,197	7,231,078	11,921,752	13.6	25.7	60.7
2000	1,746,138	3,370,088	8,732,274	13,848,501	12.6	24.3	63.1
2001	2,025,020	4,075,941	10,009,561	16,110,522	12.6	25.3	62.1
2002	2,373,235	3,763,602	11,188,245	17,325,082	13.7	21.7	64.6
2003	2,758,621	3,973,994	12,336,067	19,068,682	14.5	20.8	64.7
2004	3,399,400	4,712,161	14,073,782	22,185,343	15.3	21.2	63.4
2005	3,706,840	5,034,149	15,414,425	24,155,414	15.3	20.8	63.8
2006	4,143,273	5,430,098	17,772,333	27,345,704	15.2	19.9	65.0

注:pr:予備値。

a:このデータは前年度までのデータとの継続性が損なわれている。

k:経常内部 R&D 支出の代わりに総内部支出を用いた。

p:暫定値。

v:数値を足しても合計にはならない。

1)日本の研究開発費は自然科学のみ。他の国の研究開発費は、自然科学と人文科学の合計である。韓国は社会科学と人文科学における研究開発費を除く

2)ドイツは、基礎研究のみの数値である。

資料: <日本>総務省、「科学技術研究調査報告」

<米国>NSF, “National Patterns of R&D Resources 2006 Date Update”

<ドイツ、フランス>OECD, “Research & Development Statistics 2007/1”

<韓国>KISTEP、科学技術統計 DB(web サイト)

表 6-2-4 主要国の基礎研究費の部門別の割合の推移

日 本 (%)					
年	産 業	政府研究機関	大 学	非営利民営研究 機関	合 計
1990	37.3	8.4	48.6	5.6	100.0
1991	39.0	8.6	46.7	5.7	100.0
1992	36.8	10.4	47.5	5.3	100.0
1993	32.7	12.5	48.7	6.1	100.0
1994	32.6	11.8	49.0	6.6	100.0
1995	30.6	13.6	50.1	5.8	100.0
1996	30.7	12.7	50.9	5.7	100.0
1997	32.1	13.1	49.9	4.8	100.0
1998	28.1	15.5	51.9	4.5	100.0
1999	28.6	16.7	50.1	4.6	100.0
2000	28.3	18.3	48.6	4.7	100.0
2001	29.9	18.2	48.9	3.0	100.0
2002	29.8	19.4	48.1	2.7	100.0
2003	30.3	18.9	48.4	2.4	100.0
2004	31.8	16.6	49.2	2.4	100.0
2005	34.1	13.9	49.6	2.5	100.0
2006	37.0	12.4	49.0	2.4	100.0
米 国 (%)					
年	産 業	政府研究機関	大 学	非営利民営研究 機関	合 計
1990	22.3	10.1	59.0	8.6	100.0
1991	28.9	8.8	54.2	8.1	100.0
1992	25.4	8.8	57.2	8.7	100.0
1993	24.1	9.1	57.7	9.1	100.0
1994	23.7	8.6	58.5	9.3	100.0
1995	20.6	9.1	60.3	10.0	100.0
1996	25.0	8.2	56.9	10.0	100.0
1997	28.2	7.4	55.0	9.3	100.0
1998	18.2	8.5	62.2	11.1	100.0
1999	18.5	8.6	61.0	11.9	100.0
2000	17.7	8.8	60.2	13.3	100.0
2001	18.0	8.9	59.2	13.9	100.0
2002	15.7	8.8	61.4	14.1	100.0
2003	15.7	8.5	61.9	14.0	100.0
2004	14.1	8.4	63.7	13.8	100.0
2005	14.4 pr	8.2 pr	63.5 pr	13.9 pr	100.0 pr
2006	14.5 pr	7.8 pr	63.8 pr	13.9 pr	100.0 pr

ドイツ (%)					
年	産 業	政府研究機関	大 学	非営利・民間研究機関	合 計
1981	18.1	21.9	59.4	0.6	100.0 <sup>v</sup>
1983	17.2	24.0	58.2	0.6	100.0
1985	16.0	24.5	58.9	0.6	100.0
1987	19.3	24.6	55.2	0.9 <sup>a</sup>	100.0 <sup>a</sup>
1989	22.3	24.1	52.9	0.8	100.0
1991	19.4	24.6	55.7	—	100.0
1993	15.9	23.5	60.6	—	100.0
フランス (%)					
年	産 業	政府研究機関	大 学	非営利・民間研究機関	合 計
1990	12.7	20.8	64.3	2.2	100.0
1991	12.7	19.2	66.0	2.1	100.0
1992	13.2 <sup>a</sup>	19.2 <sup>a</sup>	65.1	2.5 <sup>a</sup>	100.0
1993	12.4	20.6	64.2	2.8	100.0
1994	13.3	19.7	64.0	3.0	100.0
1995	11.5	20.5	65.2	2.8	100.0
1996	11.7	19.1	66.6	2.6	100.0
1997	12.5 <sup>a</sup>	17.2 <sup>a</sup>	68.0	2.3	100.0
1998	11.0	26.3	60.4	2.3	100.0
1999	11.7	25.0	60.8	2.5	100.0
2000	11.0	17.0 <sup>a</sup>	69.6 <sup>a</sup>	2.5	100.0
2001	10.4 <sup>a</sup>	16.4	70.7	2.5	100.0
2002	11.9	15.9	70.0	2.3	100.0
2003	13.1	14.9	69.4	2.5	100.0
2004	13.8 <sup>s</sup>	16.2	67.6 <sup>a</sup>	2.5	100.0
2005	14.4	16.1	67.0	2.5	100.0
韓 国 (%)					
年	産 業	政府研究機関	大 学	非営利・民間研究機関	合 計
1996	44.9	21.4 <sup>g</sup>	31.4 <sup>g</sup>	2.2 <sup>g</sup>	100.0
1997	44.4	24.1 <sup>g</sup>	29.7 <sup>g</sup>	1.8 <sup>g</sup>	100.0
1998	32.6	34.6 <sup>g</sup>	32.0 <sup>g</sup>	0.8 <sup>g</sup>	100.0
1999	39.4	28.0 <sup>g</sup>	30.2 <sup>g</sup>	2.4 <sup>g</sup>	100.0
2000	36.1	23.7 <sup>g</sup>	37.9 <sup>g</sup>	2.3 <sup>g</sup>	100.0
2001	44.8 <sup>g</sup>	21.4 <sup>g</sup>	33.6 <sup>g</sup>	0.2 <sup>g</sup>	100.0
2002	49.8 <sup>g</sup>	22.0 <sup>g</sup>	28.1 <sup>g</sup>	0.2 <sup>g</sup>	100.0
2003	55.7 <sup>g</sup>	18.8 <sup>g</sup>	25.2 <sup>g</sup>	0.3 <sup>g</sup>	100.0
2004	60.2 <sup>g</sup>	17.4 <sup>g</sup>	21.7 <sup>g</sup>	0.7 <sup>g</sup>	100.0
2005	59.0 <sup>g</sup>	17.8 <sup>g</sup>	22.5 <sup>g</sup>	0.7 <sup>g</sup>	100.0
2006	60.8 <sup>g</sup>	16.5 <sup>g</sup>	21.9 <sup>g</sup>	0.8 <sup>g</sup>	100.0

注: 表 6-2-3 と同じ。

g: 人文・社会科学の研究開発費を含まない。

s: 改訂合計値に加えられていない、それぞれの未改訂データ。

資料: 表 6-2-3 と同じ。

韓国のデータは OECD, “Research & Development Statistics 2007/1”

表 6-2-5 日本の専門別・部門別研究者

(A)2007 年

(単位:人)							
人文・社会科学							
	人文科学	社会科学	計				
企業等	—	—	6,523				
大学等	34,159	34,347	68,506				
非営利団体・公的機関	676	1,679	2,355				
合 計	34,835	36,026	77,384				
自然科学							
理 学							
	数学・物理	化 学	生 物	地 学	その他の理学	計	
企業等	19,262	54,377	5,472	803	4,696	84,610	
大学等	10,949	4,689	6,137	—	4,777	26,552	
非営利団体・公的機関	2,656	3,473	2,770	666	649	10,214	
合 計	32,867	62,539	14,379	1,469	10,122	121,376	
自然科学							
工 学							
	機械・船舶・航空	電気・通信	土木・建築	材料	織 維	その他の工学	計
企業等	127,641	182,643	12,147	26,182	3,474	48,066	400,153
大学等	7,697	15,145	7,392	2,838	—	16,069	49,141
非営利団体・公的機関	3,022	3,512	2,517	1,701	385	3,364	14,501
合 計	138,360	201,300	22,056	30,721	3,859	67,499	463,795
自然科学							
農学							
	農林・獣医・畜産	水 産	その他の農学	計			
企業等	6,619	1,208	11,702	19,529			
大学等	9,746	1,315	1,290	12,351			
非営利団体・公的機関	8,854	2,077	1,636	12,567			
合 計	25,219	4,600	14,628	44,447			
自然科学							
保健							
	医学・歯学	薬学	その他の保健	計	計	その他	総 数
企業等	1,456	13,718	1,111	16,285	527,100	—	527,100
大学等	78,505	5,723	11,599	95,827	252,377	24,009	276,386
非営利団体・公的機関	3,110	1,177	852	5,139	44,776	1,621	46,397
合 計	83,071	20,618	13,562	117,251	824,253	25,630	849,883

注: 研究者は実数である。

大学等の研究者は兼務者、研究補助者、技能者、研究事務その他の関係者を除く。

資料: 総務省、「科学技術研究調査報告」

(B)1987～2007 年

(単位:人)

年	企業等					合計
	電気・通信	機械・船舶・航空	化学	数学・物理学	その他	
1987	77,612	64,760	51,967	14,389	52,118	260,846
1988	85,475	69,115	53,351	15,272	56,085	279,298
1989	92,192	72,232	55,434	16,223	58,121	294,202
1990	98,108	77,316	59,954	17,852	60,718	313,948
1991	104,629	80,841	60,425	18,598	66,503	330,996
1992	107,288	83,028	62,547	19,526	68,420	340,809
1993	112,004	87,269	62,703	20,279	74,151	356,406
1994	117,000	88,147	66,192	21,111	74,828	367,278
1995	120,370	91,505	67,332	20,716	76,716	376,639
1996	125,353	94,834	66,275	21,353	76,285	384,100
1997	135,318	93,571	67,195	21,901	82,376	400,361
1998	135,605	92,968	72,959	21,410	81,290	404,232
1999	161,204	96,893	67,876	23,092	80,130	429,195
2000	165,782	96,696	65,534	22,483	83,263	433,758
2001	156,696	98,391	64,745	21,403	80,128	421,363
2002	168,425	113,247	60,909	19,950	99,431	461,962
2003	158,302	113,365	59,174	19,670	109,542	460,053
2004	169,726	121,507	59,645	18,701	128,041	497,620
2005	176,140	116,077	52,814	18,183	127,337	490,551
2006	179,927	126,890	54,981	20,583	136,979	519,360
2007	182,643	127,641	54,377	19,262	143,177	527,100

年	大学等			合計	非営利団体・公的機関	合計
	医学・歯学	人文・社会科学	その他			
1987	68,232	43,300	78,065	189,597	37,336	487,779
1988	70,396	44,755	80,277	195,428	38,541	513,267
1989	72,259	46,145	82,326	200,730	40,076	535,008
1990	73,178	47,811	84,520	205,509	40,819	560,276
1991	74,342	48,995	86,561	209,898	41,921	582,815
1992	75,259	50,190	89,013	214,462	43,062	598,333
1993	77,261	51,698	93,047	222,006	43,998	622,410
1994	78,236	53,679	97,249	229,164	44,641	641,083
1995	79,907	54,919	100,876	235,702	46,525	658,866
1996	81,065	56,876	104,921	242,862	46,459	673,420
1997	81,448	58,612	108,215	248,275	46,987	695,623
1998	82,225	60,538	110,402	253,165	47,117	704,514
1999	80,727	62,751	112,962	256,440	47,023	732,658
2000	79,302	64,510	115,200	259,012	46,734	736,932
2001	77,514	65,425	116,820	259,759	47,093	728,215
2002	76,001	64,938	116,894	257,833	50,027	769,822
2003	73,870	65,765	118,157	257,792	49,867	767,712
2004	73,865	66,396	121,108	261,369	48,595	807,584
2005	76,123	67,683	123,882	267,688	48,776	807,015
2006	76,979	67,900	126,279	271,158	47,065	837,583
2007	78,505	68,506	129,375	276,386	46,397	849,883

注:1)2002 年以降、総務省「科学技術研究調査報告」における組織区分が変更になり、2001 年までの「会社等」が「企業等」に、「研究機関」が「非営利団体・公的機関」となった。

2) 営利の民営研究機関は 2001 年までは「研究機関」に含まれており、2001 年以降は「企業等」に含まれている。

3) 上記以外は図 6-2-5(A)と同じ。

資料: 図 6-2-5(A)と同じ。

表 6-2-6 主要国の研究者一人当たりの研究支援者数の推移

	(単位:人)					
	日 本	ドイツ	フランス	イギリス	中 国	韓 国
1981	—	1.75	1.91	1.46	—	—
1982	—	—	1.87	1.41	—	—
1983	—	1.69	1.82	1.39	—	—
1984	—	—	1.75	1.29	—	—
1985	0.63	1.65	1.67	1.21	—	—
1986	0.61	—	1.61	1.17	—	—
1987	0.60	1.53	1.54	1.15	—	—
1988	0.57	—	1.46	1.12	—	—
1989	0.55	1.42	1.40	1.11	—	—
1990	0.54	—	1.36	1.11	—	—
1991	0.54	1.13	1.31	1.04	0.42	—
1992	0.52	—	1.20	1.00	0.43	—
1993	0.51	—	1.15	0.96	0.43	—
1994	0.48	—	1.11	1.00	0.42	—
1995	0.44	0.99	1.11	0.90	0.44	0.52
1996	0.41	0.97	1.07	0.88	0.47	0.36
1997	0.39	0.95	0.98	0.83	0.41	0.33
1998	0.38	0.94	0.99	0.80	0.56	0.39
1999	0.37	0.88	0.96	0.83	0.55	0.38
2000	0.35	0.88	0.90	0.85	0.33	0.27
2001	0.34	0.82	0.88	0.87	0.29	0.22
2002	0.33	0.81	0.84	0.84	0.28	0.21
2003	0.31	0.76	0.80	0.79	0.27	0.23
2004	0.30	0.74	0.76	0.79	0.24	0.24
2005	0.32	0.73	0.75	0.79	0.22	0.20
2006	0.30	0.73	—	—	0.23	—
2007	0.31	—	—	—	—	—

注:1)研究者の注は表 6-1-4 と同じ。

2) 日本の数値は実数。

3)研究支援者とは、研究者を補助する者、研究に付随する技術的サービスを行う者および研究事務に従事する者で、日本では研究補助者、技能者および研究事務その他の関係者である。

資料: <日本>総務省、「科学技術研究調査報告」

<フランス、イギリス、韓国、中国>OECD, “Main Science and Technology Indicators 2007/2”

<ドイツ>Bundesministerium für Bildung und Forschung, “Bundesbericht Forschung” 1996,2000,2004, “Research and Innovation in Germany 2007”、2005 年からは、OECD, “Main Science and Technology Indicators 2007/2”



表 6-2-7 日本における研究者一人当たりの研究支援者数の推移

(単位:人)					
年		研究者一人当たりの研究支援者数			合 計
		研究補助者	技能者	研究事務その他の関係者	
1985	会社等	0.35	0.32	0.17	0.84
	研究機関	0.23	0.32	0.47	1.01
	大学等	0.07	0.07	0.15	0.29
1986	会社等	0.32	0.31	0.16	0.79
	研究機関	0.24	0.31	0.45	1.01
	大学等	0.06	0.07	0.15	0.28
1987	会社等	0.32	0.30	0.16	0.77
	研究機関	0.24	0.32	0.47	1.03
	大学等	0.06	0.07	0.14	0.27
1988	会社等	0.29	0.28	0.15	0.72
	研究機関	0.23	0.30	0.45	0.98
	大学等	0.06	0.06	0.13	0.26
1989	会社等	0.28	0.28	0.15	0.71
	研究機関	0.22	0.27	0.46	0.96
	大学等	0.05	0.06	0.13	0.25
1990	会社等	0.28	0.26	0.15	0.68
	研究機関	0.21	0.26	0.47	0.95
	大学等	0.05	0.06	0.13	0.24
1991	会社等	0.26	0.27	0.15	0.69
	研究機関	0.21	0.26	0.47	0.95
	大学等	0.05	0.06	0.13	0.24
1992	会社等	0.26	0.25	0.14	0.65
	研究機関	0.21	0.24	0.48	0.93
	大学等	0.05	0.06	0.13	0.23
1993	会社等	0.25	0.24	0.15	0.64
	研究機関	0.19	0.23	0.49	0.91
	大学等	0.04	0.06	0.12	0.22
1994	会社等	0.22	0.22	0.15	0.59
	研究機関	0.17	0.24	0.49	0.90
	大学等	0.04	0.05	0.12	0.22
1995	会社等	0.20	0.20	0.14	0.53
	研究機関	0.13	0.22	0.45	0.80
	大学等	0.04	0.05	0.11	0.21
1996	会社等	0.18	0.19	0.13	0.49
	研究機関	0.13	0.22	0.45	0.80
	大学等	0.04	0.05	0.11	0.20
1997	会社等	0.17	0.18	0.12	0.47
	研究機関	0.14	0.22	0.45	0.80
	大学等	0.04	0.05	0.11	0.19
1998	会社等	0.16	0.16	0.12	0.45
	研究機関	0.15	0.22	0.45	0.82
	大学等	0.04	0.05	0.10	0.19
1999	会社等	0.16	0.16	0.10	0.43
	研究機関	0.16	0.21	0.48	0.86
	大学等	0.04	0.05	0.10	0.19
2000	会社等	0.15	0.14	0.10	0.39
	研究機関	0.17	0.22	0.48	0.86
	大学等	0.04	0.05	0.10	0.19
2001	会社等	0.14	0.14	0.10	0.38
	研究機関	0.18	0.22	0.45	0.85
	大学等	0.04	0.05	0.11	0.19
2002	企業等	0.14	0.12	0.09	0.36
	非営利団体・公的機関	0.19	0.17	0.45	0.80
	大学等	0.03	0.04	0.10	0.18
2003	企業等	0.12	0.12	0.09	0.33
	非営利団体・公的機関	0.21	0.18	0.45	0.84
	大学等	0.03	0.04	0.10	0.18
2004	企業等	0.12	0.11	0.08	0.31
	非営利団体・公的機関	0.23	0.18	0.48	0.89
	大学等	0.04	0.04	0.10	0.18
2005	企業等	0.13	0.12	0.09	0.34
	非営利団体・公的機関	0.22	0.18	0.47	0.88
	大学等	0.04	0.04	0.10	0.19
2006	企業等	0.13	0.11	0.08	0.32
	非営利団体・公的機関	0.21	0.22	0.48	0.91
	大学等	0.03	0.04	0.11	0.18
2007	企業等	0.13	0.12	0.09	0.33
	非営利団体・公的機関	0.21	0.21	0.50	0.93
	大学等	0.03	0.04	0.11	0.18

注: 1)実数である。

2)研究者の注は表 6-1-4 と同じ。

3)2002 年に「会社等」が「企業等」、「研究機関」が「非営利団体・公的機関」に名称が変更した。

資料:総務省、「科学技術研究調査報告」

表 7-1-1 国・地域別論文発表数:上位 25 か国・地域(2002～2006 年の合計)

順位	国	論文発表件数(件)		
		合計	自然科学・工学	人文社会
1	米国	1,387,441	1,216,693	170,748
2	イギリス	365,500	319,839	45,661
3	日本	360,983	357,569	3,414
4	ドイツ	346,569	332,625	13,944
5	中国	250,288	245,200	5,088
6	フランス	248,409	237,384	11,025
7	カナダ	195,024	174,950	20,074
8	イタリア	182,066	176,856	5,210
9	スペイン	134,564	128,194	6,370
10	オーストラリア	122,814	110,048	12,766
11	ロシア	116,476	114,311	2,165
12	オランダ	107,762	99,022	8,740
13	インド	107,255	105,474	1,781
14	韓国	100,435	98,150	2,285
15	スウェーデン	79,793	74,854	4,939
16	スイス	77,341	74,195	3,146
17	ブラジル	70,405	68,341	2,064
18	台湾	68,858	66,098	2,760
19	ポーランド	60,168	59,414	754
20	ベルギー	58,980	55,398	3,582
21	トルコ	57,053	55,322	1,731
22	イスラエル	51,287	46,763	4,524
23	デンマーク	42,129	39,813	2,316
24	オーストリア	40,499	38,779	1,720
25	フィンランド	39,340	36,937	2,403

注:1)国別の値は、著者の所属機関の所在国による。

2)国際共著論文は、各著者の所属国に重複計上。

3)「中国」には、香港の論文数も含む。

資料: The Thomson corporation, “National Science Indicators, 1981-2006 (Deluxe version)”に収録された数値データに基づき、科学技術政策研究所が再編した。

表 7-1-2 主要国・地域の論文発表数の変化(自然科学・工学)

	論文発表数		増加数 (B) - (A)	増加率 {(B)-(A)}/(A)
	(A)1992-96年	(B) 2002-06年		
米国	1,069,373	1,216,693	147,320	13.8%
日本	277,906	357,569	79,663	28.7%
イギリス	264,402	319,839	55,437	21.0%
ドイツ	244,992	332,625	87,633	35.8%
フランス	188,939	237,384	48,445	25.6%
中国	58,210	245,200	186,990	321.2%
韓国	20,586	98,150	77,564	376.8%
EU-25	1,116,616	1,476,833	360,217	32.3%
アジア・オセアニア諸国	555,801	1,010,565	454,764	81.8%
ラテンアメリカ諸国	63,498	147,424	83,926	132.2%
全体	3,010,445	3,834,402	823,957	27.4%

注:1)アジア・オセアニア諸国には日本を含む。

2)複数の国・地域間の共著論文は、それぞれの国・地域に重複計上した。そのため、各国・地域の合計は「全体」の値と一致しない。

資料: The Thomson corporation, “National Science Indicators, 1981-2006 (Deluxe version)”に基づき、科学技術政策研究所が再編した。

表 7-1-3 主要国の論文発表数及び論文発表数シェアの推移(自然科学・工学)

年	a. 日本	b. 米国	c. イギリス	d. ドイツ	e. フランス	f. カナダ	g. イタリア	h. ロシア	i. 中国	韓国	その他(*)	EU-25	全体
論文発表数(件)													
1981	26,701	152,969	35,361	32,797	22,660	17,698	9,352	22,580	1,597	220	83,607	134,959	405,542
1982	27,884	156,100	36,122	33,726	23,171	18,363	10,061	23,197	2,546	281	84,399	138,598	415,850
1983	29,260	157,215	37,151	33,509	23,097	19,043	10,825	24,576	2,851	360	86,727	142,241	424,614
1984	30,308	158,809	36,728	32,951	23,036	19,936	11,310	23,749	3,146	400	85,366	141,934	425,739
1985	33,726	168,840	40,020	36,211	24,687	21,662	12,003	25,012	3,625	536	89,653	153,964	455,975
1986	35,506	175,013	41,204	37,067	26,759	22,760	12,697	24,215	4,417	624	93,483	160,930	473,745
1987	35,724	174,200	41,124	37,369	26,775	23,321	12,945	22,737	5,159	859	92,487	161,439	472,700
1988	40,088	181,369	41,438	38,150	27,951	24,241	14,389	24,726	6,230	993	93,574	166,464	493,149
1989	41,352	187,554	42,384	40,252	29,471	25,016	15,721	24,662	7,070	1,300	97,346	175,371	512,128
1990	44,042	193,289	43,857	41,822	30,245	25,805	16,447	24,669	8,138	1,538	96,755	181,195	526,607
1991	45,781	199,510	44,967	42,966	31,257	26,517	17,831	24,961	8,064	1,805	94,364	186,450	538,023
1992	51,721	207,801	48,863	45,649	34,538	28,485	20,151	26,730	9,475	2,328	98,901	202,737	574,642
1993	51,549	207,026	49,116	44,760	34,879	28,340	20,332	23,003	10,035	2,883	95,792	203,870	567,715
1994	55,440	213,883	53,460	48,864	38,123	29,669	22,848	25,400	10,883	3,838	99,602	225,942	602,010
1995	58,219	221,651	55,510	51,582	40,126	30,464	24,394	25,409	13,084	5,260	101,468	237,379	627,167
1996	60,977	219,012	57,453	54,137	41,273	30,313	26,085	25,405	14,733	6,277	103,246	246,688	638,911
1997	61,551	217,475	56,443	57,117	42,503	29,048	26,645	25,585	17,402	7,690	102,404	251,856	643,863
1998	67,194	222,318	60,463	62,629	45,231	29,606	28,551	25,338	19,278	9,659	98,681	268,046	668,948
1999	68,921	223,436	61,969	62,817	45,947	30,552	29,174	25,046	22,499	11,100	101,131	273,003	682,592
2000	68,166	220,567	62,463	62,619	44,907	30,088	29,230	26,304	24,688	12,272	97,391	271,387	678,695
2001	70,613	226,824	61,951	64,061	46,112	29,890	31,103	23,699	28,886	14,570	98,436	278,549	696,145
2002	69,253	222,247	59,869	62,617	44,429	30,202	31,429	23,768	33,111	15,566	100,534	273,708	693,025
2003	75,105	241,797	63,700	66,710	48,313	33,607	34,965	24,163	40,082	18,398	107,038	294,183	753,878
2004	68,131	232,439	60,692	62,111	44,091	32,599	33,725	22,669	45,220	18,903	104,864	278,314	725,444
2005	74,734	263,060	68,562	71,975	51,144	38,934	38,417	23,903	58,505	22,572	122,455	318,552	834,261
2006	70,346	257,150	67,016	69,212	49,407	39,608	38,320	19,808	68,282	22,711	125,934	312,076	827,794
論文発表数シェア(%)													
1981	6.6	37.7	8.7	8.1	5.6	4.4	2.3	5.6	0.4	0.1	20.6	33.3	100.0
1982	6.7	37.5	8.7	8.1	5.6	4.4	2.4	5.6	0.6	0.1	20.3	33.3	100.0
1983	6.9	37.0	8.7	7.9	5.4	4.5	2.5	5.8	0.7	0.1	20.4	33.5	100.0
1984	7.1	37.3	8.6	7.7	5.4	4.7	2.7	5.6	0.7	0.1	20.1	33.3	100.0
1985	7.4	37.0	8.8	7.9	5.4	4.8	2.6	5.5	0.8	0.1	19.7	33.8	100.0
1986	7.5	36.9	8.7	7.8	5.6	4.8	2.7	5.1	0.9	0.1	19.7	34.0	100.0
1987	7.6	36.9	8.7	7.9	5.7	4.9	2.7	4.8	1.1	0.2	19.6	34.2	100.0
1988	8.1	36.8	8.4	7.7	5.7	4.9	2.9	5.0	1.3	0.2	19.0	33.8	100.0
1989	8.1	36.6	8.3	7.9	5.8	4.9	3.1	4.8	1.4	0.3	19.0	34.2	100.0
1990	8.4	36.7	8.3	7.9	5.7	4.9	3.1	4.7	1.5	0.3	18.4	34.4	100.0
1991	8.5	37.1	8.4	8.0	5.8	4.9	3.3	4.6	1.5	0.3	17.5	34.7	100.0
1992	9.0	36.2	8.5	7.9	6.0	5.0	3.5	4.7	1.6	0.4	17.2	35.3	100.0
1993	9.1	36.5	8.7	7.9	6.1	5.0	3.6	4.1	1.8	0.5	16.9	35.9	100.0
1994	9.2	35.5	8.9	8.1	6.3	4.9	3.8	4.2	1.8	0.6	16.5	37.5	100.0
1995	9.3	35.3	8.9	8.2	6.4	4.9	3.9	4.1	2.1	0.8	16.2	37.8	100.0
1996	9.5	34.3	9.0	8.5	6.5	4.7	4.1	4.0	2.3	1.0	16.2	38.6	100.0
1997	9.6	33.8	8.8	8.9	6.6	4.5	4.1	4.0	2.7	1.2	15.9	39.1	100.0
1998	10.0	33.2	9.0	9.4	6.8	4.4	4.3	3.8	2.9	1.4	14.8	40.1	100.0
1999	10.1	32.7	9.1	9.2	6.7	4.5	4.3	3.7	3.3	1.6	14.8	40.0	100.0
2000	10.0	32.5	9.2	9.2	6.6	4.4	4.3	3.9	3.6	1.8	14.3	40.0	100.0
2001	10.1	32.6	8.9	9.2	6.6	4.3	4.5	3.4	4.1	2.1	14.1	40.0	100.0
2002	10.0	32.1	8.6	9.0	6.4	4.4	4.5	3.4	4.8	2.2	14.5	39.5	100.0
2003	10.0	32.1	8.4	8.8	6.4	4.5	4.6	3.2	5.3	2.4	14.2	39.0	100.0
2004	9.4	32.0	8.4	8.6	6.1	4.5	4.6	3.1	6.2	2.6	14.5	38.4	100.0
2005	9.0	31.5	8.2	8.6	6.1	4.7	4.6	2.9	7.0	2.7	14.7	38.2	100.0
2006	8.5	31.1	8.1	8.4	6.0	4.8	4.6	2.4	8.2	2.7	15.2	37.7	100.0

注: 1)複数の国の間の共著論文は、それぞれの国に重複計上した。

2)「その他」は、全体の論文数から左記の国の論文数を除いた値(EUの値は含まれない)。

資料: The Thomson corporation, “National Science Indicators, 1981-2006 (Deluxe version)”に基づき、科学技術政策研究所が再編した。

表 7-1-4 主要国の論文被引用度の推移(自然科学・工学、1985～2005 年)

論文被引用回数シェア(%)												
年	日本	米国	ドイツ	フランス	イギリス	カナダ	イタリア	ロシア	中国	韓国	EU-25	全体
1981-85	5.9	53.1	7.3	5.0	10.6	4.6	2.1	1.4	0.2	0.0	32.2	100.0
1982-86	6.1	53.1	7.3	5.1	10.6	4.7	2.2	1.3	0.2	0.0	32.3	100.0
1983-87	6.2	53.4	7.3	5.1	10.6	4.8	2.2	1.3	0.3	0.1	32.5	100.0
1984-88	6.5	53.7	7.3	5.2	10.4	4.9	2.2	1.2	0.3	0.1	32.3	100.0
1985-89	6.7	53.9	7.4	5.3	10.2	4.9	2.3	1.2	0.4	0.1	32.3	100.0
1986-90	7.0	54.2	7.4	5.4	10.1	4.9	2.4	1.1	0.4	0.1	32.3	100.0
1987-91	7.2	54.5	7.5	5.5	9.9	4.9	2.5	1.0	0.5	0.1	32.4	100.0
1988-92	7.4	54.2	7.6	5.6	9.9	5.0	2.7	1.1	0.5	0.1	32.7	100.0
1989-93	7.5	53.9	7.8	5.7	10.1	5.1	2.9	1.1	0.6	0.1	33.6	100.0
1990-94	7.5	53.6	8.0	5.9	10.3	5.2	3.0	1.2	0.6	0.2	34.4	100.0
1991-95	7.7	53.3	8.2	6.1	10.4	5.3	3.3	1.3	0.7	0.2	35.2	100.0
1992-96	7.8	52.5	8.5	6.3	10.7	5.4	3.5	1.3	0.7	0.3	36.2	100.0
1993-97	7.7	52.1	8.8	6.5	10.8	5.4	3.7	1.4	0.8	0.4	37.2	100.0
1994-98	7.9	51.4	9.2	6.6	10.9	5.4	3.9	1.4	0.9	0.5	38.2	100.0
1995-99	8.1	50.7	9.5	6.8	11.0	5.4	4.1	1.5	1.0	0.6	38.9	100.0
1996-00	8.3	49.9	9.9	6.9	11.2	5.4	4.3	1.5	1.2	0.7	39.7	100.0
1997-01	8.6	49.2	10.2	7.0	11.4	5.4	4.5	1.5	1.4	0.8	40.5	100.0
1998-02	8.8	48.6	10.5	7.1	11.5	5.4	4.6	1.5	1.7	1.0	41.0	100.0
1999-03	8.9	48.1	10.5	7.0	11.5	5.3	4.7	1.5	2.1	1.2	41.1	100.0
2000-04	8.9	47.8	10.6	7.0	11.5	5.3	4.7	1.5	2.5	1.4	41.2	100.0
2001-05	8.8	47.4	10.6	6.9	11.4	5.3	4.8	1.4	3.1	1.6	41.1	100.0
2002-06	8.5	46.7	10.5	6.8	11.3	5.4	5.0	1.4	3.7	1.7	41.0	100.0
論文発表数シェア(%)												
1981-85	7.0	37.3	8.0	5.5	8.7	4.5	2.5	5.6	0.6	0.1	33.4	100.0
1982-86	7.1	37.2	7.9	5.5	8.7	4.6	2.6	5.5	0.8	0.1	33.6	100.0
1983-87	7.3	37.0	7.9	5.5	8.7	4.7	2.7	5.3	0.9	0.1	33.8	100.0
1984-88	7.6	37.0	7.8	5.6	8.6	4.8	2.7	5.2	1.0	0.1	33.8	100.0
1985-89	7.7	36.8	7.9	5.6	8.6	4.9	2.8	5.0	1.1	0.2	34.0	100.0
1986-90	7.9	36.8	7.9	5.7	8.5	4.9	2.9	4.9	1.3	0.2	34.1	100.0
1987-91	8.1	36.8	7.9	5.7	8.4	4.9	3.0	4.8	1.4	0.3	34.3	100.0
1988-92	8.4	36.7	7.9	5.8	8.4	4.9	3.2	4.8	1.5	0.3	34.5	100.0
1989-93	8.6	36.6	7.9	5.9	8.4	4.9	3.3	4.6	1.6	0.4	34.9	100.0
1990-94	8.8	36.4	8.0	6.0	8.6	4.9	3.5	4.4	1.7	0.4	35.6	100.0
1991-95	9.0	36.1	8.0	6.1	8.7	4.9	3.6	4.3	1.8	0.6	36.3	100.0
1992-96	9.2	35.5	8.1	6.3	8.8	4.9	3.8	4.2	1.9	0.7	37.1	100.0
1993-97	9.3	35.0	8.3	6.4	8.8	4.8	3.9	4.1	2.1	0.8	37.9	100.0
1994-98	9.5	34.4	8.6	6.5	8.9	4.7	4.0	4.0	2.4	1.0	38.7	100.0
1995-99	9.7	33.8	8.8	6.6	8.9	4.6	4.1	3.9	2.7	1.2	39.2	100.0
1996-00	9.9	33.3	9.0	6.6	9.0	4.5	4.2	3.9	3.0	1.4	39.6	100.0
1997-01	10.0	33.0	9.2	6.7	9.0	4.4	4.3	3.7	3.3	1.6	39.8	100.0
1998-02	10.1	32.6	9.2	6.6	9.0	4.4	4.4	3.6	3.8	1.8	39.9	100.0
1999-03	10.0	32.4	9.1	6.6	8.8	4.4	4.4	3.5	4.3	2.1	39.7	100.0
2000-04	9.9	32.2	9.0	6.4	8.7	4.4	4.5	3.4	4.8	2.2	39.4	100.0
2001-05	9.7	32.0	8.8	6.3	8.5	4.5	4.6	3.2	5.6	2.4	39.0	100.0
2002-06	9.3	31.7	8.7	6.2	8.3	4.6	4.6	3.0	6.4	2.6	38.5	100.0

注:1)人文社会分野は除く。

2)各年の値は、引用データを同列に比較するため、5年間累積値(5-year-window data)を用いている。

3)複数の国の間の共著論文は、それぞれの国に重複計上した。

資料: The Thomson corporation, “National Science Indicators, 1981-2006 (Deluxe version)”に基づき、科学技術政策研究所が再編した。

表 7-1-5 主要国の論文の相対被引用度(RCI)の推移

年	日 本	米 国	ドイツ	フランス	イギリス	カナダ	イタリア	ロシア	中 国	韓 国	EU-25
1981-85	0.85	1.42	0.92	0.92	1.21	1.01	0.83	0.25	0.29	0.48	0.96
1982-86	0.86	1.43	0.93	0.93	1.22	1.02	0.85	0.24	0.30	0.47	0.96
1983-87	0.86	1.44	0.93	0.93	1.22	1.01	0.83	0.24	0.31	0.43	0.96
1984-88	0.86	1.45	0.93	0.94	1.21	1.01	0.81	0.24	0.32	0.41	0.96
1985-89	0.87	1.46	0.94	0.95	1.19	1.00	0.81	0.23	0.33	0.42	0.95
1986-90	0.88	1.47	0.95	0.95	1.19	1.00	0.82	0.22	0.33	0.40	0.95
1987-91	0.88	1.48	0.96	0.96	1.18	1.00	0.83	0.22	0.36	0.41	0.94
1988-92	0.88	1.48	0.96	0.96	1.18	1.02	0.84	0.23	0.36	0.39	0.95
1989-93	0.86	1.47	0.99	0.97	1.20	1.03	0.86	0.25	0.38	0.40	0.96
1990-94	0.85	1.47	1.01	0.98	1.21	1.04	0.87	0.27	0.38	0.41	0.97
1991-95	0.85	1.48	1.02	0.99	1.20	1.07	0.90	0.29	0.38	0.41	0.97
1992-96	0.84	1.48	1.04	1.00	1.21	1.10	0.92	0.32	0.39	0.43	0.98
1993-97	0.83	1.49	1.06	1.01	1.22	1.12	0.94	0.34	0.38	0.44	0.98
1994-98	0.83	1.49	1.06	1.02	1.23	1.15	0.97	0.35	0.38	0.45	0.99
1995-99	0.83	1.50	1.07	1.03	1.23	1.18	0.99	0.38	0.39	0.47	0.99
1996-00	0.85	1.50	1.10	1.05	1.24	1.21	1.02	0.38	0.41	0.49	1.00
1997-01	0.86	1.49	1.11	1.06	1.27	1.22	1.04	0.40	0.43	0.52	1.02
1998-02	0.88	1.49	1.14	1.07	1.28	1.22	1.05	0.41	0.46	0.55	1.03
1999-03	0.89	1.49	1.16	1.07	1.30	1.21	1.05	0.42	0.49	0.59	1.04
2000-04	0.90	1.48	1.18	1.09	1.33	1.21	1.04	0.43	0.52	0.62	1.05
2001-05	0.91	1.48	1.19	1.10	1.34	1.19	1.06	0.45	0.55	0.65	1.05
2002-06	0.91	1.47	1.21	1.10	1.36	1.19	1.08	0.47	0.58	0.68	1.06

注:1)(相対被引用度:RCI)=(国別の1論文当たりの被引用回数)÷(全世界の1論文当たりの被引用回数)。

2)人文社会分野は除く。

3)各年の値は、引用データを同列に比較するため、5年間累積値(5-year-window data)を用いている。例えば、「2001-05年」は、2001～2005年の5年間の累積値を意味する。

資料:The Thomson corporation, “National Science Indicators, 1981-2006 (Deluxe version)”に基づき、科学技術政策研究所が再編した。

表 7-1-6 主要国の分野別論文数割合の推移

	(単位: %)												
	1981	1982	1983	1984	1985	1986	1987	1988	1989	1990	1991	1992	1993
日本													
臨床医学	15.1	16.1	16.8	17.2	18.2	19.1	20.9	20.7	23.0	22.3	24.9	24.4	26.7
生物学／生命科学	29.1	29.6	29.8	30.4	29.9	29.5	30.7	28.7	29.2	28.8	29.1	28.0	28.4
物理学／材料科学	19.4	19.0	20.3	19.0	19.9	20.3	20.6	24.6	21.8	23.2	22.4	23.9	23.2
化学	28.9	27.6	26.0	26.0	25.1	24.9	23.8	22.0	22.9	22.7	21.3	20.5	19.6
工学／コンピュータサイエンス	11.2	11.2	11.0	11.7	12.1	11.7	10.3	11.6	11.3	11.1	11.5	11.9	11.8
地球／宇宙	2.2	2.6	2.6	2.7	3.0	3.2	3.1	2.7	3.0	2.9	2.8	2.7	2.9
その他	12.4	12.3	11.6	12.0	11.8	11.0	11.1	10.8	10.7	10.3	10.5	10.1	10.0
自然科学・工学全体	98.8	98.5	98.8	98.9	99.0	99.0	99.0	99.2	99.1	99.2	99.1	99.3	99.3
人文社会科学	1.2	1.5	1.2	1.1	1.0	1.0	1.0	0.8	0.9	0.8	0.9	0.7	0.7
全分野	100.0	100.0	100.0	100.0	100.0	100.0	100.0	100.0	100.0	100.0	100.0	100.0	100.0
米国													
臨床医学	32.2	32.6	32.9	33.9	33.0	32.8	34.2	33.2	33.6	33.0	32.6	32.7	33.4
生物学／生命科学	27.8	27.6	27.8	28.2	28.0	27.9	28.2	28.5	28.7	28.8	28.6	28.7	28.5
物理学／材料科学	10.5	10.3	10.3	9.7	10.6	10.6	10.7	11.9	11.7	12.1	12.4	12.6	12.3
化学	9.8	9.8	9.5	9.7	9.6	9.9	9.5	9.6	9.4	9.5	9.7	9.5	9.8
工学／コンピュータサイエンス	8.1	7.8	8.5	8.5	9.2	8.9	9.4	9.5	9.8	10.1	9.8	10.6	9.8
地球／宇宙	6.8	6.7	6.6	6.6	6.5	6.4	6.5	6.1	6.2	6.3	6.2	6.1	6.5
その他	14.4	14.3	13.7	13.6	13.0	13.1	12.6	12.2	11.9	12.1	11.5	11.6	11.2
自然科学・工学全体	84.4	84.2	84.3	84.8	84.6	84.9	85.3	86.0	86.0	86.3	86.0	86.7	86.8
人文社会科学	15.6	15.8	15.7	15.2	15.4	15.1	14.7	14.0	14.0	13.7	14.0	13.3	13.2
全分野	100.0	100.0	100.0	100.0	100.0	100.0	100.0	100.0	100.0	100.0	100.0	100.0	100.0
EU-25													
臨床医学	31.9	32.4	31.8	32.2	33.2	33.7	34.9	34.7	35.7	35.5	34.9	35.3	34.4
生物学／生命科学	27.1	27.1	27.1	27.5	27.3	27.4	27.7	27.4	27.7	27.9	27.7	27.4	28.0
物理学／材料科学	13.1	13.2	13.1	13.3	12.9	13.1	12.9	14.2	14.3	14.3	14.6	15.2	15.6
化学	16.1	15.8	15.6	15.5	15.6	14.9	14.6	15.0	14.6	14.4	14.8	14.5	14.7
工学／コンピュータサイエンス	7.5	7.3	7.7	8.0	8.4	7.8	8.3	8.6	8.1	9.0	9.2	9.9	9.4
地球／宇宙	4.5	4.6	4.8	4.9	4.9	4.9	5.2	4.9	5.2	5.4	5.3	5.4	5.6
その他	12.6	12.5	12.6	12.2	12.1	12.2	11.7	11.3	11.1	10.9	10.6	10.6	10.4
自然科学・工学全体	94.1	93.5	93.4	93.6	93.6	93.6	93.9	94.1	94.5	94.5	94.1	94.4	94.5
人文社会科学	5.9	6.5	6.6	6.4	6.4	6.4	6.1	5.9	5.5	5.5	5.9	5.6	5.5
全分野	100.0	100.0	100.0	100.0	100.0	100.0	100.0	100.0	100.0	100.0	100.0	100.0	100.0
SCIデータベース全体													
臨床医学	28.3	28.8	28.7	29.4	29.5	29.6	30.9	30.3	31.0	30.7	30.7	30.7	30.7
生物学／生命科学	26.7	26.7	26.8	27.1	27.0	26.9	27.3	27.0	27.1	27.2	27.0	26.8	27.2
物理学／材料科学	13.2	13.2	13.2	12.9	13.3	13.3	13.2	14.8	14.6	14.9	15.0	15.6	15.7
化学	14.8	14.6	14.4	14.5	14.4	14.3	13.8	14.0	13.8	13.8	13.8	13.8	13.8
工学／コンピュータサイエンス	7.9	7.6	8.1	8.3	8.9	8.5	8.9	9.1	9.2	9.7	9.8	10.6	10.3
地球／宇宙	5.6	5.6	5.6	5.7	5.6	5.7	5.9	5.4	5.6	5.7	5.7	5.7	5.9
その他	13.9	13.8	13.4	13.3	12.8	12.9	12.5	12.1	11.9	11.7	11.4	11.3	11.0
自然科学・工学全体	90.3	90.0	90.1	90.4	90.4	90.5	90.8	91.2	91.3	91.5	91.2	91.7	91.7
人文社会科学	9.7	10.0	9.9	9.6	9.6	9.5	9.2	8.8	8.7	8.5	8.8	8.3	8.3
全分野	100.0	100.0	100.0	100.0	100.0	100.0	100.0	100.0	100.0	100.0	100.0	100.0	100.0
(単位: %)													
	1994	1995	1996	1997	1998	1999	2000	2001	2002	2003	2004	2005	2006
日本													
臨床医学	28.1	26.8	29.0	29.7	30.2	30.4	29.9	29.9	30.1	28.0	27.5	28.1	26.1
生物学／生命科学	27.8	27.1	26.0	26.4	26.2	25.7	26.3	26.0	25.6	25.0	25.8	25.1	25.3
物理学／材料科学	24.4	23.7	25.0	26.4	24.3	25.5	24.4	26.0	25.4	26.9	26.0	25.3	26.0
化学	19.0	18.7	19.5	18.4	18.6	18.6	19.3	18.1	18.3	17.5	18.5	18.3	17.3
工学／コンピュータサイエンス	11.6	13.9	12.2	12.1	12.8	12.2	11.0	12.2	11.4	12.5	12.2	12.2	12.3
地球／宇宙	3.1	3.1	3.1	3.1	3.3	3.3	3.7	3.8	3.8	4.3	4.7	4.7	5.1
その他	9.6	9.2	9.1	8.6	8.6	8.1	8.3	8.3	8.4	8.2	8.1	8.4	8.6
自然科学・工学全体	99.2	99.2	99.3	99.2	99.2	99.2	99.1	99.2	99.1	99.2	99.1	99.0	98.9
人文社会科学	0.8	0.8	0.7	0.8	0.8	0.8	0.9	0.8	0.9	0.8	0.9	1.0	1.1
全分野	100.0	100.0	100.0	100.0	100.0	100.0	100.0	100.0	100.0	100.0	100.0	100.0	100.0
米国													
臨床医学	33.6	33.8	33.8	34.7	34.6	34.8	34.4	34.9	34.2	34.5	34.2	34.6	34.2
生物学／生命科学	28.5	27.6	28.0	27.8	28.2	28.0	28.1	28.0	27.9	27.8	27.9	27.0	26.1
物理学／材料科学	12.5	11.9	11.6	11.7	11.9	11.5	11.3	11.3	11.5	11.3	11.2	11.7	11.5
化学	9.5	9.2	9.4	9.3	9.3	9.2	9.4	9.0	9.4	9.4	9.4	9.6	9.3
工学／コンピュータサイエンス	10.5	10.9	10.4	10.4	10.2	10.2	9.2	10.3	9.5	10.1	9.8	9.8	10.1
地球／宇宙	6.7	6.8	6.9	6.9	6.8	7.5	7.4	7.6	7.5	8.1	8.1	7.7	8.1
その他	11.2	11.3	11.2	10.9	11.0	10.9	11.2	10.9	11.3	11.2	10.9	11.2	11.6
自然科学・工学全体	87.4	86.8	87.2	87.1	87.5	87.6	87.3	87.6	87.2	88.2	87.6	87.7	87.7
人文社会科学	12.6	13.2	12.8	12.9	12.5	12.4	12.7	12.4	12.8	11.8	12.4	12.3	12.3
全分野	100.0	100.0	100.0	100.0	100.0	100.0	100.0	100.0	100.0	100.0	100.0	100.0	100.0
EU-25													
臨床医学	34.1	33.8	33.9	34.5	34.0	33.9	33.5	33.4	33.0	33.0	32.2	32.8	31.9
生物学／生命科学	27.3	27.1	26.7	26.3	26.2	26.2	25.9	25.6	25.7	25.7	25.6	24.7	24.1
物理学／材料科学	15.9	15.8	15.8	16.2	16.0	16.3	16.0	16.4	16.7	16.1	16.0	16.2	15.7
化学	14.7	14.5	14.6	14.4	14.2	13.8	13.6	13.9	13.9	13.4	13.9	13.4	13.3
工学／コンピュータサイエンス	10.5	10.5	10.6	10.3	10.4	10.5	10.2	10.7	10.4	10.9	10.9	10.6	11.5
地球／宇宙	5.8	5.9	6.2	6.3	6.3	7.1	7.0	7.1	7.2	7.6	7.6	7.7	8.0
その他	10.3	10.1	10.3	10.0	10.3	9.9	10.2	9.8	10.1	10.4	10.1	10.2	10.7
自然科学・工学全体	94.5	94.1	94.1	94.0	93.8	94.0	93.3	93.6	93.6	93.8	93.1	92.9	93.1
人文社会科学	5.5	5.9	5.9	6.0	6.2	6.0	6.7	6.4	6.4	6.2	6.9	7.1	6.9
全分野	100.0	100.0	100.0	100.0	100.0	100.0	100.0	100.0	100.0	100.0	100.0	100.0	100.0
SCIデータベース全体													
臨床医学	31.1	30.8	31.1	31.7	31.6	31.6	31.1	31.2	30.8	30.6	29.8	30.1	29.3
生物学／生命科学	26.4	26.0	25.7	25.4	25.4	25.2	25.1	24.8	24.7	24.6	24.4	23.7	23.1
物理学／材料科学	16.0	15.8	15.9	16.3	16.2	16.3	16.1	16.6	17.0	16.7	16.7	16.9	17.0
化学	13.7	13.6	13.9	13.7	13.6	13.6	13.6	13.7	14.0	13.8	14.4	14.2	14.2
工学／コンピュータサイエンス	11.1	11.5	11.3	11.2	11.4	11.3	10.8	11.5	10.9	11.6	11.6	11.5	12.2
地球／宇宙	6.0	6.0	6.1	6.2	6.0	6.6	6.6	6.7	6.7	7.0	7.0	6.9	7.1
その他	11.0	10.8	10.8	10.6	10.7	10.4	10.7	10.3	10.5	10.6	10.3	10.5	10.8
自然科学・工学全体	92.0	91.6	91.9	91.8	92.0	92.1	91.8	92.0	92.0	92.5	91.9	91.9	92.1
人文社会科学	8.0	8.4	8.1	8.2	8.0	7.9	8.2	8.0	8.0	7.5	8.1	8.1	7.9
全分野	100.0	100.0	100.0	100.0	100.0	100.0	100.0	100.0	100.0	100.0	100.0	100.0	100.0

資料: The Thomson corporation, “National Science Indicators, 1981–2006 (Deluxe version)”に基づき、科学技術政策研究所が再編した。

表 7-1-7 日本と米国の論文における分野別の相対比較優位(RCA)の推移

	1981	1982	1983	1984	1985	1986	1987	1988	1989	1990	1991	1992	1993
日 本													
臨床医学	0.49	0.51	0.54	0.53	0.56	0.59	0.62	0.63	0.68	0.67	0.74	0.74	0.80
生物学／生命科学	0.99	1.01	1.01	1.03	1.01	1.00	1.03	0.98	0.99	0.97	0.99	0.97	0.96
物理学／材料科学	1.35	1.31	1.41	1.35	1.37	1.39	1.44	1.53	1.38	1.44	1.37	1.42	1.37
化学	1.79	1.73	1.65	1.64	1.60	1.59	1.58	1.45	1.53	1.52	1.41	1.37	1.31
工学／コンピュータサイエンス	1.30	1.35	1.23	1.29	1.24	1.26	1.06	1.17	1.14	1.05	1.08	1.03	1.06
地球／宇宙	0.36	0.42	0.42	0.43	0.49	0.52	0.48	0.47	0.49	0.46	0.45	0.44	0.46
その他	0.81	0.81	0.79	0.83	0.84	0.78	0.81	0.82	0.83	0.81	0.84	0.83	0.84
自然科学・工学全体 計	1.00	1.00	1.00	1.00	1.00	1.00	1.00	1.00	1.00	1.00	1.00	1.00	1.00
米 国													
臨床医学	1.22	1.21	1.22	1.23	1.20	1.18	1.18	1.16	1.15	1.14	1.13	1.13	1.15
生物学／生命科学	1.11	1.11	1.11	1.11	1.11	1.10	1.10	1.12	1.12	1.12	1.12	1.13	1.11
物理学／材料科学	0.85	0.84	0.83	0.81	0.85	0.85	0.86	0.85	0.85	0.86	0.88	0.85	0.83
化学	0.71	0.72	0.71	0.71	0.72	0.74	0.73	0.73	0.72	0.73	0.74	0.73	0.75
工学／コンピュータサイエンス	1.10	1.10	1.12	1.09	1.10	1.12	1.12	1.11	1.13	1.10	1.06	1.05	1.01
地球／宇宙	1.29	1.27	1.26	1.24	1.22	1.21	1.17	1.20	1.17	1.17	1.17	1.14	1.17
その他	1.11	1.10	1.10	1.09	1.09	1.08	1.07	1.07	1.06	1.09	1.07	1.08	1.07
自然科学・工学全体 計	1.00	1.00	1.00	1.00	1.00	1.00	1.00	1.00	1.00	1.00	1.00	1.00	1.00
	1994	1995	1996	1997	1998	1999	2000	2001	2002	2003	2004	2005	2006
日 本													
臨床医学	0.84	0.80	0.86	0.87	0.89	0.89	0.89	0.89	0.91	0.85	0.86	0.87	0.83
生物学／生命科学	0.97	0.96	0.94	0.96	0.96	0.95	0.97	0.97	0.96	0.95	0.98	0.98	1.02
物理学／材料科学	1.42	1.38	1.46	1.49	1.39	1.45	1.40	1.45	1.39	1.50	1.44	1.39	1.43
化学	1.29	1.27	1.30	1.24	1.27	1.27	1.31	1.22	1.22	1.18	1.19	1.19	1.13
工学／コンピュータサイエンス	0.97	1.12	1.00	1.00	1.05	1.00	0.95	0.98	0.97	1.00	0.98	0.98	0.94
地球／宇宙	0.48	0.47	0.47	0.46	0.50	0.47	0.52	0.52	0.53	0.57	0.62	0.63	0.67
その他	0.81	0.79	0.78	0.75	0.74	0.73	0.72	0.75	0.74	0.72	0.73	0.74	0.74
自然科学・工学全体 計	1.00	1.00	1.00	1.00	1.00	1.00	1.00	1.00	1.00	1.00	1.00	1.00	1.00
米 国													
臨床医学	1.14	1.16	1.15	1.16	1.15	1.16	1.16	1.17	1.17	1.18	1.20	1.20	1.23
生物学／生命科学	1.13	1.12	1.15	1.16	1.17	1.17	1.18	1.19	1.19	1.19	1.20	1.19	1.19
物理学／材料科学	0.82	0.79	0.77	0.75	0.77	0.74	0.74	0.72	0.71	0.71	0.70	0.72	0.71
化学	0.73	0.72	0.72	0.71	0.72	0.71	0.73	0.69	0.71	0.71	0.69	0.70	0.69
工学／コンピュータサイエンス	1.00	1.00	0.97	0.98	0.94	0.94	0.90	0.94	0.92	0.91	0.89	0.89	0.87
地球／宇宙	1.17	1.19	1.18	1.18	1.19	1.19	1.18	1.18	1.18	1.21	1.20	1.17	1.20
その他	1.07	1.10	1.09	1.08	1.09	1.11	1.10	1.11	1.13	1.11	1.11	1.12	1.13
自然科学・工学全体 計	1.00	1.00	1.00	1.00	1.00	1.00	1.00	1.00	1.00	1.00	1.00	1.00	1.00

注：(相対比較優位指標：RCA)＝(各国の論文数の分野別割合)／(世界全体の分野別割合)

資料：The Thomson corporation, “National Science Indicators, 1981–2006 (Deluxe version)”に基づき、科学技術政策研究所が再編した。

表 7-2-1 世界の特許出願件数の推移

(単位: 万件)

年	総数	居住者からの 直接出願	非居住者から の直接出願	PCT出願
1985	92.2	64.1	27.4	0.7
1986	93.4	66.1	26.4	1.0
1987	97.9	69.8	27.0	1.1
1988	99.6	69.6	28.8	1.1
1989	100.6	68.7	30.4	1.5
1990	98.2	66.5	29.8	1.9
1991	88.4	60.5	25.7	2.2
1992	94.2	64.5	26.8	2.8
1993	94.0	65.9	25.1	3.0
1994	93.8	64.9	25.2	3.7
1995	103.8	69.7	25.1	9.0
1996	107.4	70.1	26.3	10.9
1997	112.9	72.1	26.0	14.7
1998	117.4	73.6	27.8	15.9
1999	124.4	77.5	27.2	19.6
2000	137.5	85.6	29.3	22.5
2001	142.8	86.1	29.5	27.2
2002	142.7	86.0	27.5	29.3
2003	147.1	89.3	29.1	28.7
2004	149.8	90.9	29.1	29.9
2005	160.2	95.1	32.2	32.9

注: 居住者からの出願とは、第 1 番目の出願人が、自らが居住している国・広域に直接出願すること。

非居住者からの出願とは、出願人が、自らが居住していない国・広域に直接出願すること。

PCT 出願とは PCT 国際特許出願を通じた出願のこと。

資料: WIPO, "Statistics on Patents" (Last update: December 14, 2007)

表 7-2-2 日本における特許出願・登録件数の推移

年	特 許 出 願 件 数			特 許 登 録 件 数		
	日本人	外国人	計	日本人	外国人	計
1981	191,645	26,616	218,261	42,080	8,824	50,904
1982	210,922	26,591	237,513	42,223	8,378	50,601
1983	227,743	27,213	254,956	45,578	9,123	54,701
1984	256,205	28,562	284,767	51,690	10,110	61,800
1985	274,373	28,622	302,995	42,323	7,777	50,100
1986	290,202	29,887	320,089	51,276	8,624	59,900
1987	311,006	30,089	341,095	54,087	8,313	62,400
1988	308,908	30,491	339,399	47,912	7,388	55,300
1989	317,566	33,641	351,207	54,743	8,558	63,301
1990	333,230	34,360	367,590	50,370	9,031	59,401
1991	335,933	33,463	369,396	30,453	5,647	36,100
1992	338,019	33,875	371,894	78,993	13,107	92,100
1993	332,345	34,141	366,486	77,311	11,089	88,400
1994	319,938	33,363	353,301	72,757	9,643	82,400
1995	334,612	34,603	369,215	94,804	14,296	109,100
1996	340,101	36,514	376,615	187,681	27,419	215,100
1997	350,807	40,765	391,572	129,937	17,749	147,686
1998	359,381	42,551	401,932	125,704	15,744	141,448
1999	360,180	45,475	405,655	133,960	16,099	150,059
2000	387,364	49,501	436,865	112,269	13,611	125,880
2001	386,767	52,408	439,175	109,375	12,367	121,742
2002	369,458	51,586	421,044	108,515	11,503	120,018
2003	362,711	50,381	413,092	110,835	11,676	122,511
2004	368,416	54,665	423,081	112,527	11,665	124,192
2005	367,960	59,118	427,078	111,088	11,856	122,944
2006	347,060	61,614	408,674	126,804	14,595	141,399

資料: 特許庁、「特許庁年報」、「特許行政年次報告書」



表 7-2-3 主要国への特許出願状況と主要国からの特許出願状況

## (A)主要国への国内外からの特許出願件数の推移(1995～2005 年)

## (a)居住者から直接出願

(単位:件数)								
年	日本	米国	欧州特許庁	中国	韓国	ドイツ	フランス	イギリス
1995	333,770	123,962	21,183	10,011	59,228	38,103	12,419	18,630
1996	339,045	106,892	21,141	11,628	68,405	42,322	12,916	18,184
1997	349,211	119,214	24,062	12,672	67,346	44,438	13,252	17,938
1998	357,379	132,767	26,262	13,726	50,559	46,523	13,251	19,530
1999	357,531	146,581	27,350	15,596	55,940	49,662	13,592	21,333
2000	384,201	161,786	29,349	25,346	72,753	51,414	13,870	21,748
2001	382,815	174,979	29,939	29,959	73,546	49,502	13,499	21,094
2002	365,204	179,642	29,802	39,671	76,440	47,352	13,519	20,358
2003	358,184	184,758	30,402	56,637	90,165	47,328	13,511	20,124
2004	362,342	185,008	32,178	65,586	105,027	48,329	14,230	18,816
2005	359,382	202,776	33,410	93,172	121,942	47,537	-	17,488

## (b)非居住者から直接出願

(単位:件数)								
年	日本	米国	欧州特許庁	中国	韓国	ドイツ	フランス	イギリス
1995	21,283	88,415	19,474	8,688	13,196	7,232	3,477	8,109
1996	21,035	88,295	19,943	10,806	14,282	8,192	3,484	8,959
1997	21,344	82,891	21,376	12,102	15,319	9,214	3,637	9,265
1998	21,280	87,134	22,288	22,234	13,836	8,642	3,544	9,089
1999	20,079	98,554	22,886	21,098	12,364	8,701	3,282	9,134
2000	21,072	109,261	25,277	26,401	14,381	9,620	3,483	9,664
2001	20,620	127,242	26,920	14,260	14,380	9,465	3,605	9,483
2002	18,805	120,661	23,948	17,904	11,828	9,557	3,389	9,553
2003	18,785	126,186	24,714	25,326	11,514	9,610	3,339	9,711
2004	20,766	135,196	26,296	32,109	13,428	9,455	3,060	9,407
2005	22,120	149,661	27,355	40,022	14,218	10,214	-	8,704

## (c)居住者からPCT出願

(単位:件数)								
年	日本	米国	欧州特許庁	中国	韓国	ドイツ	フランス	イギリス
1995	-	-	-	-	-	-	-	-
1996	-	-	10,471	-	-	-	-	-
1997	-	-	12,462	-	13	-	-	-
1998	-	1,966	14,963	25	37	-	-	-
1999	-	2,670	17,746	30	30	367	-	-
2000	-	3,009	20,436	85	78	322	-	302
2001	-	2,534	23,823	79	168	487	-	329
2002	-	4,603	23,649	135	130	246	-	266
2003	-	4,183	27,866	132	148	490	-	302
2004	6,074	4,528	29,018	200	223	119	-	362
2005	8,578	5,091	30,255	313	246	830	-	345

## (d)非居住者からPCT出願

(単位:件数)								
年	日本	米国	欧州特許庁	中国	韓国	ドイツ	フランス	イギリス
1995	13,778	15,765	19,902	-	6,075	823	-	782
1996	16,594	16,759	12,480	308	7,639	1,319	-	862
1997	31,063	18,391	15,004	-	10,006	2,077	-	906
1998	23,436	15,112	18,574	11,411	10,801	2,201	-	994
1999	26,847	17,958	21,377	13,320	12,308	801	-	1,265
2000	14,270	21,839	25,630	15,716	14,798	786	-	1,033
2001	36,813	21,716	29,345	19,152	16,518	1,021	-	1,175
2002	37,796	29,539	28,844	22,522	17,738	1,032	-	1,354
2003	36,124	27,314	33,622	23,222	16,824	1,053	-	1,487
2004	33,899	32,211	36,209	32,489	21,437	1,331	-	1,369
2005	36,998	33,205	37,693	39,820	24,515	1,641	-	1,451

注: 1)出願件数の内訳は、日本への出願を例に取ると、以下に対応している。「居住者からの直接出願」: 日本に居住する出願人が日本特許庁に直接出願したもの、「非居住者からの直接出願」: 日本以外に居住(例えばアメリカ)する出願人が日本特許庁に直接出願したもの、「居住者からのPCT出願」: 日本に居住する出願人がPCT出願した特許出願のうち、日本で国内移行されたもの、「非居住者からのPCT出願」: 日本以外に居住する出願人がPCT出願した特許出願で、日本で国内移行されたもの。

2)フランスへのPCT出願は広域特許(EPC)を通してのみ特許出願が可能となる。欧州特許庁の場合、非居住者とは、欧州特許条約締結国以外の国に居住するものを指す。

資料: WIPO, "Statistics on Patents"(Last update: December 14, 2007)

## (B)主要国からの国内外への特許出願件数の推移(1995～2005 年)

## (a)居住国へ直接出願した件数

(単位:件数)

年	日本	米国	ドイツ	フランス	イギリス	中国	韓国
1995	333,770	123,962	38,103	12,419	18,630	10,011	59,228
1996	339,045	106,892	42,322	12,916	18,184	11,628	68,405
1997	349,211	119,214	44,438	13,252	17,938	12,672	67,346
1998	357,379	132,767	46,523	13,251	19,530	13,726	50,559
1999	357,531	146,581	49,662	13,592	21,333	15,596	55,940
2000	384,201	161,786	51,414	13,870	21,748	25,346	72,753
2001	382,815	174,979	49,502	13,499	21,094	29,959	73,546
2002	365,204	179,642	47,352	13,519	20,358	39,671	76,440
2003	358,184	184,758	47,328	13,511	20,124	56,637	90,165
2004	362,342	185,008	48,329	14,230	18,816	65,586	105,027
2005	359,382	202,776	47,537	-	17,488	93,172	121,942

## (b)居住国へPCT出願した件数

(単位:件数)

年	日本	米国	ドイツ	フランス	イギリス	中国	韓国
1995	-	-	-	-	-	-	-
1996	-	-	-	-	-	-	-
1997	-	-	-	-	-	-	-
1998	-	1,966	-	-	-	-	-
1999	-	2,670	367	-	-	30	30
2000	-	3,009	322	-	302	85	78
2001	-	2,534	487	-	329	79	168
2002	-	4,603	246	-	266	135	130
2003	-	4,183	490	-	302	132	148
2004	6,074	4,528	119	-	362	200	223
2005	8,578	5,091	830	-	345	313	246

## (c)非居住国へ直接出願した件数

(単位:件数)

年	日本	米国	ドイツ	フランス	イギリス	中国	韓国
1995	70,519	57,554	31,035	12,886	10,205	312	7,134
1996	74,276	55,821	30,133	11,561	9,259	340	11,395
1997	69,592	55,186	26,191	10,811	8,292	334	13,326
1998	82,886	67,331	28,411	11,650	9,357	333	12,466
1999	78,995	61,633	29,041	12,328	8,970	503	10,455
2000	89,793	63,681	28,832	12,151	9,208	879	11,959
2001	99,273	53,579	28,674	10,969	8,815	961	13,109
2002	92,702	47,810	25,310	9,743	7,627	1,285	15,774
2003	98,530	52,058	24,761	8,948	7,741	1,612	20,495
2004	102,421	43,184	22,993	7,731	6,262	2,038	26,718
2005	111,182	51,921	24,116	9,403	6,653	2,561	33,873

## (d)非居住国へPCT出願した件数

(単位:件数)

年	日本	米国	ドイツ	フランス	イギリス	中国	韓国
1995	4	89	31	18	34	-	1
1996	1,708	9,539	76	45	45	-	13
1997	3,940	15,534	1,424	494	726	9	24
1998	10,104	22,325	7,198	2,283	3,414	82	242
1999	12,172	26,252	8,676	2,837	3,396	45	306
2000	16,329	38,020	11,672	4,281	4,577	140	873
2001	20,019	42,057	13,015	4,445	4,645	158	1,063
2002	22,351	42,815	14,234	5,146	5,432	232	1,526
2003	25,803	44,983	12,866	5,337	5,020	300	1,619
2004	35,587	84,645	24,500	10,661	9,536	1,064	4,218
2005	44,082	100,276	26,853	11,185	10,866	1,408	5,494

(e)EPOへ出願した件数(直接+PCT)

(単位:件数)			
年	ドイツ	フランス	イギリス
1995	11,680	4,735	3,107
1996	11,902	4,670	3,235
1997	13,821	5,113	3,862
1998	16,058	5,649	3,803
1999	18,216	6,161	3,931
2000	20,091	6,751	4,269
2001	21,204	6,749	4,794
2002	20,949	6,771	4,649
2003	22,658	7,398	4,788
2004	22,961	8,103	4,736
2005	23,728	8,043	4,624

注: 1) 出願件数の内訳は、日本からの出願を例にとると、以下に対応している。「居住者への直接出願」: 日本に居住する出願人が日本特許庁に直接出願したもの、「非居住者への直接出願」: 日本に居住する出願人が日本以外(例えば米国特許商標局)に直接出願したもの、「居住国への PCT 出願」: 日本に居住する出願人が PCT 出願した特許出願のうち、日本で国内移行されたもの、「非居住国への PCT 出願」: 日本に居住する出願人が PCT 出願した特許出願で、日本以外で国内移行されたもの。

2) 日本、米国、中国、韓国のデータには EPO への出願件数も含んでいる。

資料: WIPO, "Statistics on Patents"(Last update: December 14, 2007)

EPO のデータは EPO, Statistics (European applications 1990-2006)

表 7-2-4 日本や米国から海外の特許官庁へ出願される特許出願数(2005 年)

日本からの出願件数	出願件数	累積度数(%)	米国からの出願件数	出願件数	累積度数(%)
米国	71,994	46.37	欧州特許庁	32741	21.51
中国	30,976	19.95	日本	23811	15.64
欧州特許庁	21,470	13.83	カナダ	18996	12.48
韓国	16,468	10.61	中国	18000	11.83
ドイツ	3,449	2.22	オーストラリア	10542	6.93
カナダ	2,547	1.64	韓国	10507	6.90
香港	1,855	1.19	メキシコ	7693	5.05
オーストラリア	1,712	1.10	香港	4837	3.18
シンガポール	1,410	0.91	イギリス	4300	2.83
イギリス	1,032	0.66	シンガポール	3384	2.22
ロシア	509	0.33	ドイツ	3245	2.13
メキシコ	476	0.31	ロシア	2417	1.59
イスラエル	211	0.14	イスラエル	2281	1.50
ポーランド	201	0.13	ニュージーランド	2091	1.37
ニュージーランド	173	0.11	ポーランド	1267	0.83
ブラジル	171	0.11	ブラジル	1195	0.79
ユーラシア特許庁	107	0.07	チリ	1057	0.69
マカオ	84	0.05	ウクライナ	552	0.36
ウクライナ	54	0.03	ユーラシア特許庁	460	0.30
エジプト	44	0.03	ペルー	396	0.26
その他	321	0.21	その他	2,425	1.59
対外国出願合計	155,264	100.00	対外国出願合計	152,197	100.00

注: PCT(特許協力条約)出願件数を含む。

一部の国(フランス、インド等)の 2005 年値は資料に掲載されていない。

資料: WIPO, "Statistics on Patents"(Last update: December 14, 2007)

表 7-2-5 主要国・機関における発明者国籍別の特許出願・登録件数シェア(2005 年)

## (A)出願件数

(単位:件数)

被出願国	発明者の国籍							全出願件数
	日本	米国	ドイツ	フランス	イギリス	中国	その他	
日本	367,960	23,811	7,929	3,180	1,898	397	21,903	427,078
米国	71,994	207,867	20,664	6,972	7,962	2,127	73,147	390,733
ドイツ	3,449	3,245	48,367	312	120	46	4,683	60,222
フランス	529	408	764	14,327	40	31	1,176	17,275
イギリス	1,032	4,300	554	153	17,833	69	4,047	27,988
中国	30,976	18,000	6,411	2,644	1,331	93,485	20,480	173,327
欧州特許庁	21,461	32,738	23,789	8,034	4,649	-	38,008	128,679

## (B)登録件数

(単位:件数)

被特許国	発明者の国籍							全登録件数
	日本	米国	ドイツ	フランス	イギリス	中国	その他	
日本	111,068	5,168	1,802	681	326	19	3,880	122,944
米国	30,341	74,637	9,011	2,866	3,148	402	23,401	143,806
ドイツ	1,677	699	13,084	142	58	8	1,395	17,063
フランス	729	416	893	8,481	56	-	898	11,473
イギリス	1,006	2,930	430	102	3,751	37	1,903	10,159
中国	13,883	6,160	2,894	1,328	638	20,705	7,697	53,305
欧州特許庁	9,546	13,007	12,499	3,740	2,148	-	12,319	53,259

## (C)出願件数シェア(自国を除く)

(単位:%)

被出願国	発明者の国籍							全出願件数(自国を除く)
	日本	米国	ドイツ	フランス	イギリス	中国	その他	
日本	-	40.3	13.4	5.4	3.2	0.7	37.0	100.00
米国	39.4	-	11.3	3.8	4.4	1.2	40.0	100.00
ドイツ	29.1	27.4	-	2.6	1.0	0.4	39.5	100.00
フランス	17.9	13.8	25.9	-	1.4	1.1	39.9	100.00
イギリス	10.2	42.3	5.5	1.5	-	0.7	39.9	100.00
中国	38.8	22.5	8.0	3.3	1.7	-	25.7	100.00
欧州特許庁	16.7	25.4	18.5	6.2	3.6	-	29.5	100.00

## (D)登録件数シェア(自国を除く)

(単位:%)

被特許国	発明者の国籍							全登録件数(自国を除く)
	日本	米国	ドイツ	フランス	イギリス	中国	その他	
日本	-	43.5	15.2	5.7	2.7	0.2	32.7	100.00
米国	43.9	-	13.0	4.1	4.6	0.6	33.8	100.00
ドイツ	42.1	17.6	-	3.6	1.5	0.2	35.1	100.00
フランス	24.4	13.9	29.8	-	1.9	-	30.0	100.00
イギリス	15.7	45.7	6.7	1.6	-	0.6	29.7	100.00
中国	42.6	18.9	8.9	4.1	2.0	-	23.6	100.00
欧州特許庁	17.9	24.4	23.5	7.0	4.0	-	23.1	100.00

注:1) ドイツ、フランス、イギリスは、EPC(欧州特許条約)加盟国。

2) PCT(特許協力条約)出願及び欧州特許出願による件数を含む。

3) -は当該国からの報告または、該当する件数がないことを示す。

資料:WIPO, "Statistics on Patents Global Data (Last update 2007.12.14)"(web サイト)

EPC 加盟国における欧州特許庁のデータは EP0, "Annual report 2005"

フランスのデータは INPI, "Statistiques de l'Observatoire"(web サイト)

表 7-2-6 主要国別の米国特許登録件数及びシェアの推移

## (A)件数の推移(全分野)

(単位:件)									
年	米 国	日 本	ドイツ	フランス	イギリス	中 国	韓 国	その他	全 体
1980	37,220.8	7,135.3	5,800.4	2,096.0	2,416.1	2.0	9.5	7,137.9	61,818.0
1981	39,072.8	8,401.3	6,332.8	2,183.3	2,505.8	2.3	15.5	7,253.2	65,767.0
1982	33,758.7	8,161.2	5,480.0	1,982.9	2,151.3	0.0	14.0	6,340.1	57,888.0
1983	32,749.0	8,803.2	5,490.1	1,898.9	1,956.3	1.8	26.3	5,936.4	56,862.0
1984	38,329.3	11,112.1	6,307.4	2,157.3	2,277.7	6.3	28.5	6,979.3	67,198.0
1985	39,556.3	12,754.2	6,703.5	2,399.9	2,504.0	1.3	39.5	7,703.4	71,662.0
1986	38,106.3	13,218.9	6,856.6	2,366.9	2,411.1	9.1	48.7	7,842.5	70,860.0
1987	43,489.7	16,568.3	7,880.7	2,869.2	2,780.9	27.4	84.2	9,252.6	82,953.0
1988	40,455.1	16,157.7	7,356.1	2,647.4	2,591.7	50.5	96.8	8,568.8	77,924.0
1989	50,144.9	20,176.7	8,330.8	3,137.6	3,103.4	54.6	159.8	10,431.5	95,539.0
1990	47,345.7	19,520.0	7,618.2	2,858.3	2,795.2	49.9	224.3	9,958.5	90,370.0
1991	51,146.7	21,027.4	7,670.0	3,040.0	2,798.6	55.5	402.5	10,375.5	96,516.0
1992	52,176.9	21,920.3	7,312.9	3,023.1	2,424.6	48.6	536.7	9,995.9	97,439.0
1993	55,194.7	20,949.4	6,590.1	2,808.2	2,264.0	62.3	765.0	9,719.3	98,353.0
1994	55,969.2	22,383.8	6,727.2	2,777.0	2,250.7	57.1	950.8	10,581.4	101,697.0
1995	55,609.1	21,798.0	6,608.0	2,819.2	2,502.4	75.6	1,166.2	10,851.6	101,430.0
1996	60,948.2	23,088.7	6,850.1	2,799.8	2,484.4	54.6	1,493.6	11,934.6	109,654.0
1997	61,523.8	23,210.7	7,015.3	2,968.3	2,714.2	69.1	1,902.9	12,616.7	112,021.0
1998	80,031.5	30,885.8	9,109.5	3,690.8	3,505.6	89.7	3,269.3	16,995.9	147,578.0
1999	83,654.9	31,158.5	9,368.1	3,826.9	3,606.3	113.1	3,567.6	18,296.6	153,592.0
2000	84,788.1	31,360.6	10,257.4	3,839.0	3,696.0	157.5	3,331.8	20,163.7	157,594.0
2001	87,424.8	33,272.0	11,269.9	4,064.7	3,986.5	238.9	3,550.2	22,352.9	166,160.0
2002	86,707.5	34,919.2	11,305.7	4,036.2	3,857.4	335.6	3,792.7	22,484.9	167,439.0
2003	87,648.8	35,579.3	11,459.0	3,876.1	3,658.1	366.1	3,951.9	22,580.7	169,120.0
2004	83,990.7	35,450.0	10,784.1	3,406.4	3,477.7	491.5	4,429.3	22,383.4	164,413.0
2005	74,362.4	30,398.7	9,034.7	2,902.1	3,167.8	547.9	4,365.9	19,163.6	143,943.0
2006	89,429.8	36,907.8	10,054.5	3,462.1	3,630.5	811.9	5,902.4	23,722.1	173,921.0
2007	79,245.3	33,465.6	9,087.0	3,153.1	3,320.2	921.0	6,307.7	22,002.2	157,502.0

## (B)シェアの推移(全分野)

(単位:%)									
年	米 国	日 本	ドイツ	フランス	イギリス	中 国	韓 国	その他	全 体
1980	60.2	11.5	9.4	3.4	3.9	0.0	0.0	11.5	100.0
1981	59.4	12.8	9.6	3.3	3.8	0.0	0.0	11.0	100.0
1982	58.3	14.1	9.5	3.4	3.7	0.0	0.0	11.0	100.0
1983	57.6	15.5	9.7	3.3	3.4	0.0	0.0	10.4	100.0
1984	57.0	16.5	9.4	3.2	3.4	0.0	0.0	10.4	100.0
1985	55.2	17.8	9.4	3.3	3.5	0.0	0.1	10.7	100.0
1986	53.8	18.7	9.7	3.3	3.4	0.0	0.1	11.1	100.0
1987	52.4	20.0	9.5	3.5	3.4	0.0	0.1	11.2	100.0
1988	51.9	20.7	9.4	3.4	3.3	0.1	0.1	11.0	100.0
1989	52.5	21.1	8.7	3.3	3.2	0.1	0.2	10.9	100.0
1990	52.4	21.6	8.4	3.2	3.1	0.1	0.2	11.0	100.0
1991	53.0	21.8	7.9	3.1	2.9	0.1	0.4	10.7	100.0
1992	53.5	22.5	7.5	3.1	2.5	0.0	0.6	10.3	100.0
1993	56.1	21.3	6.7	2.9	2.3	0.1	0.8	9.9	100.0
1994	55.0	22.0	6.6	2.7	2.2	0.1	0.9	10.4	100.0
1995	54.8	21.5	6.5	2.8	2.5	0.1	1.1	10.7	100.0
1996	55.6	21.1	6.2	2.6	2.3	0.0	1.4	10.9	100.0
1997	54.9	20.7	6.3	2.6	2.4	0.1	1.7	11.3	100.0
1998	54.2	20.9	6.2	2.5	2.4	0.1	2.2	11.5	100.0
1999	54.5	20.3	6.1	2.5	2.3	0.1	2.3	11.9	100.0
2000	53.8	19.9	6.5	2.4	2.3	0.1	2.1	12.8	100.0
2001	52.6	20.0	6.8	2.4	2.4	0.1	2.1	13.5	100.0
2002	51.8	20.9	6.8	2.4	2.3	0.2	2.3	13.4	100.0
2003	51.8	21.0	6.8	2.3	2.2	0.2	2.3	13.4	100.0
2004	51.1	21.6	6.6	2.1	2.1	0.3	2.7	13.6	100.0
2005	51.7	21.1	6.3	2.0	2.2	0.4	3.0	13.3	100.0
2006	51.4	21.2	5.8	2.0	2.1	0.5	3.4	13.6	100.0
2007	50.3	21.2	5.8	2.0	2.1	0.6	4.0	14.0	100.0

資料: The Patent Board, “Global Patent Scorecard 2007”に基づき、科学技術政策研究所が再編した。

表 7-2-7 米国特許の被引用回数と相対被引用度(RCI)の推移

## (A)被引用回数

(単位:件)

年	米 国	日 本	ドイツ	フランス	イギリス	中 国	韓 国	その他	全 体
1980	408,017.8	65,008.0	43,076.5	16,489.3	20,973.3	16.0	95.0	55,516.0	609,192.0
1981	432,429.6	85,186.5	48,760.9	17,177.2	22,374.6	22.0	152.5	57,417.7	663,521.0
1982	390,168.5	84,575.5	41,878.0	16,127.1	19,380.4	0.0	50.0	53,361.5	605,541.0
1983	388,518.0	90,631.9	42,780.9	15,988.1	18,649.6	15.8	148.3	50,704.3	607,437.0
1984	466,473.7	116,422.2	49,405.2	18,909.6	21,102.9	39.2	205.5	58,790.8	731,349.0
1985	492,247.5	138,893.3	54,405.0	19,656.6	24,302.3	23.7	383.5	68,608.3	798,520.0
1986	506,408.8	143,235.1	55,514.4	20,239.2	25,870.4	92.4	515.8	69,785.9	821,662.0
1987	623,866.9	189,487.4	64,013.0	24,755.4	28,324.0	258.9	715.5	86,781.9	1,018,203.0
1988	589,997.2	187,450.0	58,655.5	22,786.8	25,494.8	594.7	750.4	78,893.6	964,623.0
1989	726,764.0	224,691.7	65,185.6	28,071.5	32,109.4	660.5	1,327.7	92,784.7	1,171,595.0
1990	687,731.0	214,296.1	58,253.5	24,553.3	28,012.2	580.9	1,917.1	90,274.9	1,105,619.0
1991	736,880.5	220,920.4	59,725.4	25,234.0	26,743.0	625.4	3,735.9	96,391.2	1,170,256.0
1992	769,729.3	226,836.4	54,974.7	25,498.3	23,904.3	361.0	4,744.7	95,657.2	1,201,706.0
1993	810,222.5	212,927.2	47,693.8	22,545.8	23,832.1	842.5	6,809.5	92,269.6	1,217,143.0
1994	839,422.5	222,798.3	50,924.8	24,841.7	21,911.2	560.4	9,059.2	100,193.0	1,269,711.0
1995	816,876.3	217,044.5	46,691.0	23,727.8	24,934.8	437.9	10,555.3	102,403.4	1,242,671.0
1996	861,571.9	222,401.6	47,292.8	23,251.3	23,648.3	317.2	12,957.8	109,841.0	1,301,282.0
1997	800,664.3	207,534.2	42,803.2	21,465.7	23,228.2	379.6	13,761.1	101,942.8	1,211,779.0
1998	978,964.9	251,425.1	52,827.7	22,341.5	26,128.8	631.8	22,127.0	132,778.1	1,487,225.0
1999	898,074.7	224,656.4	45,870.5	19,814.1	25,047.0	574.0	22,060.6	124,392.9	1,360,490.0
2000	780,636.7	195,851.7	43,968.4	17,173.2	22,179.9	640.2	19,280.1	118,814.8	1,198,545.0
2001	648,737.7	168,078.6	38,493.1	14,192.7	18,777.4	1,002.2	18,382.5	107,437.9	1,015,102.0
2002	453,589.9	128,934.0	27,903.3	10,399.5	13,409.6	1,161.8	14,317.7	78,628.2	728,344.0
2003	317,404.2	88,883.3	19,597.1	6,342.0	8,756.5	907.1	10,203.4	55,014.4	507,108.0
2004	186,093.9	54,224.4	10,717.3	3,941.7	5,730.4	861.3	6,590.8	33,499.2	301,659.0
2005	78,181.4	24,832.1	4,635.4	1,669.5	2,507.4	469.2	3,435.0	15,283.9	131,014.0
2006	32,260.7	10,580.2	1,807.4	587.7	1,029.9	314.8	1,552.8	6,394.7	54,528.0
2007	2,764.8	996.9	168.0	57.1	83.1	35.0	168.9	586.2	4,860.0

## (B)相対被引用度(RCI)

年	米 国	日 本	ドイツ	フランス	イギリス	中 国	韓 国	その他	全 体
1980	1.11	0.92	0.75	0.80	0.88	0.81	1.01	0.79	1.00
1981	1.10	1.01	0.76	0.78	0.89	0.94	0.98	0.78	1.00
1982	1.10	0.99	0.73	0.78	0.86	—	0.34	0.80	1.00
1983	1.11	0.96	0.73	0.79	0.89	0.81	0.53	0.80	1.00
1984	1.12	0.96	0.72	0.81	0.85	0.57	0.66	0.77	1.00
1985	1.12	0.98	0.73	0.74	0.87	1.60	0.87	0.80	1.00
1986	1.15	0.93	0.70	0.74	0.93	0.88	0.91	0.77	1.00
1987	1.17	0.93	0.66	0.70	0.83	0.77	0.69	0.76	1.00
1988	1.18	0.94	0.64	0.70	0.79	0.95	0.63	0.74	1.00
1989	1.18	0.91	0.64	0.73	0.84	0.99	0.68	0.73	1.00
1990	1.19	0.90	0.63	0.70	0.82	0.95	0.70	0.74	1.00
1991	1.19	0.87	0.64	0.68	0.79	0.93	0.77	0.77	1.00
1992	1.20	0.84	0.61	0.68	0.80	0.60	0.72	0.78	1.00
1993	1.19	0.82	0.58	0.65	0.85	1.09	0.72	0.77	1.00
1994	1.20	0.80	0.61	0.72	0.78	0.79	0.76	0.76	1.00
1995	1.20	0.81	0.58	0.69	0.81	0.47	0.74	0.77	1.00
1996	1.19	0.81	0.58	0.70	0.80	0.49	0.73	0.78	1.00
1997	1.20	0.83	0.56	0.67	0.79	0.51	0.67	0.75	1.00
1998	1.21	0.81	0.58	0.60	0.74	0.70	0.67	0.78	1.00
1999	1.21	0.81	0.55	0.58	0.78	0.57	0.70	0.77	1.00
2000	1.21	0.82	0.56	0.59	0.79	0.53	0.76	0.77	1.00
2001	1.21	0.83	0.56	0.57	0.77	0.69	0.85	0.79	1.00
2002	1.20	0.85	0.57	0.59	0.80	0.80	0.87	0.80	1.00
2003	1.21	0.83	0.57	0.55	0.80	0.83	0.86	0.81	1.00
2004	1.21	0.83	0.54	0.63	0.90	0.96	0.81	0.82	1.00
2005	1.16	0.90	0.56	0.63	0.87	0.94	0.86	0.88	1.00
2006	1.15	0.91	0.57	0.54	0.90	1.24	0.84	0.86	1.00
2007	1.13	0.97	0.60	0.59	0.81	1.23	0.87	0.86	1.00

注: (相対被引用度: RCI) = (国別の 1 特許当たりの被引用回数) / (全世界の 1 特許当たりの被引用回数)

資料: The Patent Board, "Global Patent Scorecard 2007"に基づき、科学技術政策研究所が再編した。

表 7-2-8 日本と米国の主要分野別の米国特許登録件数(2007 年)

IPCコード	分野名	(単位:件)		
		日 本	米 国	全世界
A61	医学及び獣医学	721.0	6,175.2	9,590.0
B65	運搬;包装;貯蔵	318.8	1,495.0	2,628.7
C07	有機化学	555.8	2,317.9	4,558.6
C08	有機高分子化合物	501.6	915.3	2,074.4
F16	機械要素または単位・手段	747.9	1,348.1	3,167.9
G01	測定;試験	1,792.3	5,202.1	9,839.2
G03	写真;映画	2,013.4	848.7	3,524.1
G06	計算;計数	3,582.5	12,760.4	20,397.4
H01	基本的電気素子	5,142.2	6,922.5	17,516.7
H04	電気通信技術	3,039.1	7,460.1	14,534.3

注:分野の正式名称は次のとおり。

A61: 医学または獣医学;衛生学

B65: 運搬;包装;貯蔵;薄板状または線条材料の取扱い

C07: 有機化学

C08: 有機高分子化合物;それらを調製することまたは化学的に作用させること;それらに基づく合成物

F16: 工学的要素または単位;機械または装置の効果的な機能を作り出し、維持するための一般的な手段;一般に熱絶縁体

G01: 測定;試験

G03: 写真撮影法;映画撮影法;光波以外の波を使用する類似技術;電子撮影法;ホログラフィー

G06: 電算;計算;計数

H01: 基本的電気素子

H04: 電気通信技術

資料:資料:The Patent Board, “Global Patent Scorecard 2007”に基づき、科学技術政策研究所が再編した。

表 7-2-9 日本と米国の主要分野別の米国特許の被引用度(2003～2007 年)

IPCコード	分野名	日本	米国
A61	医学及び獣医学	0.7	1.4
B65	運搬;包装;貯蔵	0.9	1.0
C07	有機化学	0.3	0.5
C08	有機高分子化合物	0.6	0.9
F16	機械要素または単位・手段	0.8	0.9
G01	測定;試験	1.0	1.4
G03	写真;映画	1.2	1.3
G06	計算;計数	1.1	2.1
H01	基本的電気素子	1.1	1.8
H04	電気通信技術	1.1	2.0

注:1)分野の正式名称は表 7-2-8 と同じ。

2)論文被引用回数及び特許登録数は、5 年重複データ(2003～2007 年)。

3) (被引用度) = (分野別の特許被引用回数) ÷ (分野別の特許登録数)

資料:The Patent Board, “Global Patent Scorecard 2007”に基づき、科学技術政策研究所が再編した。

表 7-3-1 主要国の技術貿易額の推移

## (A)各国通貨

技術輸出額								
年	日本 (100万円)	米 国 (100万ドル)	ドイツ* (100万ユーロ)	フランス* (100万ユーロ)	イギリス (100万ポンド)	ベルギー* (100万ユーロ)	イタリア* (100万ユーロ)	スイス (100万スイスフラン)
1981	175,106	7,284	1,079	750	480	572	116	-
1982	184,921	5,603 a	1,262	855	502	662	112	-
1983	240,887	5,778	1,487	952	615	757	116	-
1984	277,512	6,177	1,603	1,207	766 a	908	150	-
1985	234,220	6,678	1,763	1,224	809	1,022	142	2,138
1986	224,078	8,113	3,192 a	1,203	719	1,124	169	2,077
1987	215,575	10,183	3,541	1,236	861 a	1,023	201	2,037
1988	246,255	12,146	3,633	1,343	966	1,151	429	2,335
1989	329,348	13,818	4,220	1,507	1,152	1,578	365	2,617
1990	339,352	16,634	5,234 a	1,574	1,162	1,562	437	2,594
1991	370,552	17,819	5,331	1,498	1,323	1,647	904	2,784
1992	377,691	20,841	5,810	1,624	1,799	1,902	2,083 a	3,047
1993	400,362	21,695	6,098	1,568	1,972	2,144	2,168	3,432
1994	462,128	26,712	6,768	1,577	2,437	2,309	2,119	3,493
1995	562,077	30,289	7,791	1,652	2,673	2,748 a	2,567	3,297 a
1996	703,033	32,470	8,308	1,867	7,898 a	3,308	2,536	3,364
1997	831,563	33,228	10,944	1,930	8,551	3,990	3,000	4,174
1998	916,098	35,626	12,078	2,330	10,114	4,471	2,719	5,480
1999	960,800	39,670	12,156	2,586	11,054	5,157	3,163	4,326
2000	1,057,853	43,233	14,743	2,976	10,793	6,048	3,046	5,754
2001	1,246,814	47,442	16,289	3,572	12,520	6,371	2,999	9,440
2002	1,386,769	52,650	17,588	3,846	13,121	4,193	3,164	7,276
2003	1,512,189	56,364	20,600	4,597	14,417	4,586	2,754	6,831
2004	1,769,428	63,178	23,057	-	16,150	4,886	3,110	9,430
2005	2,028,286	69,600	26,612	-	16,942	5,606	3,430	12,201
2006	2,378,176	75,380 p	27,354 p	-	16,525 p	6,042 p	3,960 p	11,083 p

技術輸入額								
年	日 本 (100万円)	米 国 (100万ドル)	ドイツ* (100万ユーロ)	フランス* (100万ユーロ)	イギリス (100万ポンド)	ベルギー* (100万ユーロ)	イタリア* (100万ユーロ)	スイス (100万スイスフラン)
1981	259,632	650	1,709	821	397	669	335	-
1982	282,613	795 a	1,778	997	415	829	418	-
1983	279,280	943	2,010	1,055	482	879	471	-
1984	281,447	1,168	2,082	1,347	731 a	1,106	511	-
1985	293,173	1,170	2,484	1,457	719	1,178	538	572
1986	260,577	1,401	3,584 a	1,446	653	1,300	546	602
1987	283,245	1,857	3,972	1,587	951 a	1,438	527	586
1988	312,195	2,601	4,297	1,689	1,054	1,652	792	628
1989	329,925	2,528	5,382	1,817	1,264	2,052	736	871
1990	371,907	3,135	5,735 a	2,081	1,536	2,090	759	1,019
1991	394,661	4,035	6,771	2,109	1,305	2,015	1,516	1,069
1992	413,908	5,161	7,954	2,253	1,663	2,121	2,673 a	1,260
1993	362,974	5,032	8,538	2,202	1,767	2,321	2,850	1,273
1994	370,693	5,852	8,380	2,153	2,075	2,456	2,872	1,509
1995	391,715	6,919	9,650	2,274	2,237	2,254 a	2,891	1,895 a
1996	451,169	7,837	10,862	2,473	4,906 a	2,486	3,080	1,904
1997	438,400	9,161	13,132	2,699	4,960	3,083	3,208	1,864
1998	430,054	11,235	14,594	2,810	5,751	3,641	3,243	2,424
1999	410,296	13,107	16,153	2,975	5,738	4,036	3,979	3,502
2000	443,287	16,468	19,771	2,870	5,515	4,563	3,805	9,013
2001	548,379	18,963	23,501	3,012	5,967	5,169	3,844	6,679
2002	541,713	22,381	23,085	2,977	5,704	3,714	3,180	8,539
2003	563,764	23,443	20,625	2,865	6,400	3,635	3,362	7,900
2004	567,643	28,336	20,829	-	7,623	4,261	3,278	11,329
2005	703,707	31,376	23,616	-	8,177	4,407	3,661	13,573
2006	705,388	35,479 p	25,462 p	-	8,383 p	4,748 p	3,181 p	15,568 p



## (B)OECD 購買力平価換算

(単位:100万円)

技術輸出額								
年	日 本	米 国	ドイツ*	フランス*	イギリス	ベルギー*	イタリア*	スイス
1981	175,106	1,591,008	222,822	190,146	210,108	145,329	60,106	-
1982	184,921	1,178,244 a	254,422	197,601	208,626	159,742	50,370	-
1983	240,887	1,196,462	298,718	205,647	247,761	176,853	46,322	-
1984	277,512	1,272,178	325,667	250,865	305,147 a	207,440	55,615	-
1985	234,220	1,365,224	358,964	246,592	311,467	228,570	49,609	217,780
1986	224,078	1,649,503	641,189 a	233,959	272,224	248,692	55,558	208,846
1987	215,575	2,020,490	704,752	234,589	310,614 a	223,100	62,832	200,983
1988	246,255	2,347,846	716,638	249,122	329,911	247,655	126,442	226,019
1989	329,348	2,632,799	827,157	276,945	374,565	331,428	103,644	251,959
1990	339,352	3,124,747	1,016,796 a	288,451	359,613	326,714	117,140	245,363
1991	370,552	3,329,284	1,033,177	275,804	395,501	344,533	231,906	257,123
1992	377,691	3,868,319	1,090,394	297,564	525,022	391,326	520,385 a	280,395
1993	400,362	3,957,233	1,110,073	284,284	563,791	426,389	524,445	310,058
1994	462,128	4,776,132	1,204,105	282,180	686,202	450,161	495,361	311,964
1995	562,077	5,280,705	1,352,902	290,544	729,298	526,481 a	568,556	290,723 a
1996	703,033	5,523,634	1,426,151	321,771	2,099,325 a	617,717	533,841	295,610
1997	831,563	5,593,003	1,862,605	333,842	2,270,223	737,217	619,570	370,904
1998	916,098	5,932,548	2,037,756	401,638	2,615,239	805,762	560,366	485,931
1999	960,800	6,427,928	2,022,277	436,937	2,747,139	907,290	626,489	374,403
2000	1,057,853	6,698,651	2,359,840	490,543	2,629,402	1,050,555	577,021	481,101
2001	1,246,814	7,089,590	2,548,879	581,469	2,988,740	1,075,778	555,343	767,503
2002	1,386,769	7,569,701	2,687,245	611,692	3,008,706	696,930	538,293	590,707
2003	1,512,189	7,873,374	3,141,455	685,321	3,146,690	730,455	451,030	537,870
2004	1,769,428	8,486,448	3,460,508	-	3,437,979	733,315	479,610	723,443
2005	2,028,286	9,016,750	3,865,035	-	3,387,119	808,756	507,796	907,914
2006	2,378,176	9,382,096 p	3,860,077 p	-	3,159,397 p	840,236 p	567,831 p	809,542 p

(単位:100万円)

技術輸入額								
年	日 本	米 国	ドイツ*	フランス*	イギリス	ベルギー*	イタリア*	スイス
1981	259,632	141,976	352,886	207,985	173,777	169,864	172,778	-
1982	282,613	167,179 a	358,437	230,462	172,469	199,918	187,597	-
1983	279,280	195,269	403,780	227,801	194,180	205,529	187,841	-
1984	281,447	240,554	422,774	280,002	291,204 a	252,768	190,043	-
1985	293,173	239,190	505,775	293,421	276,816	263,485	187,830	58,265
1986	260,577	284,846	719,964 a	281,354	247,235	287,496	179,788	60,532
1987	283,245	368,462	790,428	301,386	343,083 a	313,522	164,506	57,818
1988	312,195	502,779	847,550	313,272	359,965	355,564	233,377	60,788
1989	329,925	481,670	1,055,072	333,848	410,981	431,044	208,849	83,858
1990	371,907	588,919	1,114,141 a	381,461	475,358	437,124	203,606	96,386
1991	394,661	753,895	1,312,234	388,128	390,120	421,528	389,077	98,730
1992	413,908	957,938	1,492,770	412,797	485,332	436,474	667,625 a	115,949
1993	362,974	917,852	1,554,248	399,201	505,182	461,696	689,430	115,007
1994	370,693	1,046,343	1,490,898	385,272	584,271	478,805	671,240	134,771
1995	391,715	1,206,286	1,675,717	399,988	610,340	431,837 a	640,509	167,095 a
1996	451,169	1,333,191	1,864,570	426,235	1,304,038 a	464,222	648,521	167,294
1997	438,400	1,541,998	2,234,989	466,977	1,316,841	569,634	662,569	165,620
1998	430,054	1,870,886	2,462,246	484,365	1,487,071	656,180	668,277	214,910
1999	410,296	2,123,793	2,687,219	502,646	1,426,007	710,069	788,088	303,140
2000	443,287	2,551,601	3,164,647	473,071	1,343,570	792,606	720,693	753,660
2001	548,379	2,833,774	3,677,402	490,310	1,424,426	872,813	711,816	543,047
2002	541,713	3,217,806	3,527,123	473,389	1,307,954	617,314	541,135	693,216
2003	563,764	3,274,706	3,145,267	427,114	1,396,880	578,980	550,629	622,021
2004	567,643	3,806,262	3,126,119	-	1,622,769	639,512	505,473	869,084
2005	703,707	4,064,792	3,429,906	-	1,634,782	635,781	542,101	1,009,962
2006	705,388	4,415,858 p	3,593,087 p	-	1,602,737 p	660,285 p	456,129 p	1,137,144 p

## (C)ベルギー、イタリア、スイスの購買力平価

年	ベルギー [円/ユーロ]	イタリア [円/ユーロ]	スイス [円/スイスフラン]
1981	253.9826	516.3712	106.8093
1982	241.1560	449.3333	102.2802
1983	233.7156	398.9827	102.0059
1984	228.5838	371.7581	101.8062
1985	223.6718	348.8669	101.8615
1986	221.2361	329.5235	100.5519
1987	218.0418	311.9780	98.6663
1988	215.2584	294.6677	96.7962
1989	210.0706	283.9553	96.2779
1990	209.1904	268.3614	94.5886
1991	209.2262	256.6470	92.3574
1992	205.7772	249.8129	92.0233
1993	198.9128	241.9138	90.3432
1994	194.9847	233.7268	89.3112
1995	191.5868	221.5299	88.1861
1996	186.7344	210.5384	87.8693
1997	184.7662	206.5301	88.8712
1998	180.2197	206.0928	88.6704
1999	175.9338	198.0868	86.5572
2000	173.7029	189.4169	83.6174
2001	168.8554	185.1760	81.3041
2002	166.2127	170.1467	81.1824
2003	159.2794	163.7608	78.7418
2004	150.0849	154.2204	76.7139
2005	144.2661	148.0583	74.4118
2006	139.0659	143.3917	73.0423
2007	135.7199	139.0035	72.1189

注: 表 1-2-3 の再掲。

a: このデータは前年度までのデータと継続性が損なわれている。

p: 暫定値。

\*: Pre-EMU ユーロは、地域の総計を作成するとき、横断的な比較を行なうときには使用しない。

購買力平価換算は参考統計 E、他の国は(C)を使用した。

<日本> 特許、ノウハウや技術指導を対象とする。

1996 年、2001 年については、調査の対象となる業種に追加が行われたため、非連続である。

<米国> ロイヤリティとライセンスのみ。

<ドイツ> 1990 年までは旧西ドイツ、1991 年以降は統一ドイツ。1985 年までは、特許、ライセンス、商標、意匠を対象とする。1986 年からは、更に技術サービス、コンピュータサービス、産業分野の研究開発を含む。

<フランス> 定義不明。

<イギリス> 1984 年から石油企業の分を含む。1996 年から特許、発明、ライセンス、商標、意匠、技術に関連したサービス及び研究開発を含む。

<イタリア> 1992 年から研究開発、技術的な研究、人材養成、技術者や専門家の派遣及び、技術指導を含む。1991 年までは海外への研究開発活動は除く。

<ベルギー> 2001 年までルクセンブルクを含む。2002 年以降ベルギーのみの値。

<スイス> 経常取引や収益、技術的なサービス、つまり特許とライセンスの売買に基づく取引高のみならず、その使用に付与する使用料や税金も含まれる。資料: <日本> 総務省、「科学技術研究調査報告」

<米国、ドイツ、フランス、イギリス、ベルギー、イタリア、スイス> OECD, “Main Science and Technology Indicators 2007/2”

表 7-3-2 主要国の技術貿易収支比の推移

年	日本	米国	ドイツ	フランス	イギリス
1981	0.67	11.21	0.63	0.91	1.21
1982	0.65	7.05	0.71	0.86	1.21
1983	0.86	6.13	0.74	0.90	1.28
1984	0.99	5.29	0.77	0.90	1.05
1985	0.80	5.71	0.71	0.84	1.13
1986	0.86	5.79	0.89	0.83	1.10
1987	0.76	5.48	0.89	0.78	0.91
1988	0.79	4.67	0.85	0.80	0.92
1989	1.00	5.47	0.78	0.83	0.91
1990	0.91	5.31	0.91	0.76	0.76
1991	0.94	4.42	0.79	0.71	1.01
1992	0.91	4.04	0.73	0.72	1.08
1993	1.10	4.31	0.71	0.71	1.12
1994	1.25	4.56	0.81	0.73	1.17
1995	1.43	4.38	0.81	0.73	1.19
1996	1.56	4.14	0.76	0.75	1.61
1997	1.90	3.63	0.83	0.71	1.72
1998	2.13	3.17	0.83	0.83	1.76
1999	2.34	3.03	0.75	0.87	1.93
2000	2.39	2.63	0.75	1.04	1.96
2001	2.27	2.50	0.69	1.19	2.10
2002	2.56	2.35	0.76	1.29	2.30
2003	2.68	2.40	1.00	1.60	2.25
2004	3.12	2.23	1.11	－	2.12
2005	2.88	2.22	1.13	－	2.07
2006	3.37	2.12	1.07	－	1.97

注: 表 7-3-1 と同じ。

資料: 表 7-3-1 と同じ。

表 7-3-3 貿易額全体に対する技術貿易額の割合

(単位: 100万各国通貨)

	日本 2006年	米国 2006年	ドイツ 2006年	フランス 2003年	イギリス 2006年
全輸出額	81,756,300 E	1,467,600	1,046,480	407,727	369,247
技術輸出額	2,378,176	75,380 p	27,354 p	4,597	16,525 p
技術輸出割合	2.9%	5.1%	2.6%	1.1%	4.5%
全輸入額	75,407,800 E	2,229,600	920,100	391,583	417,616
技術輸入額	705,388	35,479 p	25,462 p	2,865	8,383 p
技術輸入割合	0.9%	1.6%	2.8%	0.7%	2.0%

注: 技術輸出入額は表 7-3-1 と同じ。

E: 推計値

p: 暫定値

資料: &lt;技術輸出入額&gt; 表 7-3-1 と同じ。

&lt;全輸出入額&gt; OECD, "Annual National Accounts 2008/1"

表 7-3-4 日本と米国の技術貿易額の推移  
(親子会社間の技術貿易とそれ以外の技術貿易)

## (A)技術貿易額

(単位:兆円)						
技術貿易輸出額						
年	日 本			米 国		
	計	親子会社間	親子会社以外	計	親子会社間	親子会社以外
1987	—	—	—	1.97	1.51	0.45
1988	—	—	—	2.28	1.77	0.51
1989	—	—	—	2.49	1.94	0.54
1990	0.34	—	—	3.12	2.49	0.64
1991	0.37	—	—	3.38	2.69	0.69
1992	0.38	—	—	3.66	2.92	0.74
1993	0.40	—	—	3.71	2.87	0.84
1994	0.46	—	—	4.78	3.63	1.15
1995	0.56	—	—	5.28	3.99	1.30
1996	0.70	—	—	5.52	4.18	1.35
1997	0.83	—	—	5.66	4.19	1.48
1998	0.92	—	—	5.93	4.38	1.55
1999	0.96	—	—	6.43	4.74	1.68
2000	1.06	—	—	6.70	4.72	1.98
2001	1.25	0.71	0.54	6.08	4.36	1.72
2002	1.39	0.97	0.42	6.36	4.70	1.66
2003	1.51	1.12	0.40	6.74	5.02	1.72
2004	1.77	1.30	0.47	7.05	5.25	1.81
2005	2.03	1.52	0.51	7.44	5.45	1.98
2006	2.38	1.76	0.62	—	—	—

(単位:兆円)						
技術貿易輸入額						
年	日 本			米 国		
	計	親子会社間	親子会社以外	計	親子会社間	親子会社以外
1987	—	—	—	0.37	0.26	0.11
1988	—	—	—	0.50	0.27	0.23
1989	—	—	—	0.50	0.34	0.16
1990	0.37	—	—	0.59	0.41	0.17
1991	0.39	—	—	0.76	0.56	0.20
1992	0.41	—	—	0.94	0.63	0.31
1993	0.36	—	—	0.87	0.61	0.26
1994	0.37	—	—	1.05	0.70	0.34
1995	0.39	—	—	1.21	0.92	0.29
1996	0.45	—	—	1.33	0.92	0.41
1997	0.44	—	—	1.62	1.21	0.41
1998	0.43	—	—	1.87	1.42	0.45
1999	0.41	—	—	2.12	1.68	0.44
2000	0.44	—	—	2.55	1.94	0.61
2001	0.55	0.10	0.45	2.47	1.98	0.49
2002	0.54	0.09	0.45	2.77	2.17	0.60
2003	0.56	0.10	0.47	2.80	2.29	0.51
2004	0.57	0.08	0.48	3.12	2.41	0.71
2005	0.70	0.07	0.63	3.17	2.64	0.54
2006	0.71	0.09	0.62	—	—	—

## (B)技術貿易収支比

技術貿易収支比						
年	日 本			米 国		
	計	親子会社間	親子会社以外	計	親子会社間	親子会社以外
1987	—	—	—	5.38	5.89	4.18
1988	—	—	—	4.57	6.49	2.25
1989	—	—	—	5.02	5.74	3.47
1990	0.91	—	—	5.31	6.01	3.64
1991	0.94	—	—	4.44	4.80	3.44
1992	0.91	—	—	3.89	4.65	2.36
1993	1.10	—	—	4.27	4.67	3.29
1994	1.25	—	—	4.56	5.15	3.35
1995	1.43	—	—	4.38	4.35	4.47
1996	1.56	—	—	4.14	4.54	3.26
1997	1.90	—	—	3.50	3.45	3.63
1998	2.13	—	—	3.17	3.08	3.47
1999	2.34	—	—	3.03	2.82	3.80
2000	2.39	—	—	2.63	2.43	3.24
2001	2.27	7.43	1.19	2.46	2.20	3.50
2002	2.56	10.53	0.94	2.30	2.17	2.79
2003	2.68	11.51	0.85	2.41	2.19	3.38
2004	3.12	15.39	0.97	2.26	2.18	2.55
2005	2.88	21.68	0.80	2.34	2.07	3.70
2006	3.37	19.67	1.01	—	—	—

注: <日本> 親子会社とは出資比率が 50%超の場合を指す。

<米国> 1) 概算であり、項目を足しても合計にならない場合もある。

2) 親子会社とは、ある国に開業した会社が、直接又は間接的に他の国に実在する会社によって所有ないし株式の 10%以上を保有される場合を指す。

資料: <日本> 総務省、「科学技術研究調査報告」

<米国> NSF, “Science & Engineering Indicators 2008”

表 8-1-1 SCI 収録論文における著者数別論文数の内訳の推移

(単位: 件数)

著者数	論文数					
	1981年	1991年	2001年	2005年	2006年	2007年
1人(単著)	91,619	77,534	63,981	58,236	54,299	50,192
2人	117,609	121,338	117,901	123,107	118,065	114,176
3人	85,542	104,473	117,272	131,373	127,447	125,880
4人	48,655	73,968	97,174	114,136	110,022	111,417
5人	23,271	45,071	70,417	86,994	85,185	87,810
6人以上	21,071	60,124	136,036	188,234	188,725	199,641
計	387,767	482,508	602,781	702,080	683,743	689,116

(単位: %)

著者数	全体に占める割合					
	1981年	1991年	2001年	2005年	2006年	2007年
1人(単著)	24	16	11	8	8	7
2人	30	25	20	18	17	17
3人	22	22	19	19	19	18
4人	13	15	16	16	16	16
5人	6	9	12	12	12	13
6人以上	5	12	23	27	28	29
計	100	100	100	100	100	100

注: 自然科学のみ。

資料: The Thomson corporation, “Science Citation Index ,Compact Disk Edition” に基づき、科学技術政策研究所が集計。

表 8-1-2 分野別の一論文当たり平均著者数の推移

(単位: 人)

年	臨床医学	生物学/生命科学/農学	物理学/材料科学/化学	工学/コンピュータサイエンス	地球/環境	その他の自然科学	人文社会科学	未分類	全分野
1981	3.1	2.7	2.7	2.3	2.1	2.1	1.1	-	2.7
1982	3.2	2.7	2.8	2.4	2.2	2.1	1.1	-	2.8
1983	3.3	2.8	2.8	2.4	2.2	2.1	1.1	-	2.8
1984	3.4	2.9	2.9	2.4	2.3	2.2	1.1	-	2.9
1985	3.4	2.9	2.9	2.5	2.3	2.3	1.2	-	2.9
1986	3.5	3.0	3.0	2.5	2.3	2.4	1.2	-	3.0
1987	3.6	3.1	3.1	2.6	2.4	2.4	1.1	-	3.1
1988	3.7	3.2	3.1	2.6	2.4	2.4	1.1	-	3.1
1989	3.8	3.3	3.2	2.8	2.5	2.5	1.2	-	3.2
1990	3.8	3.3	3.3	2.8	2.5	2.4	1.1	-	3.3
1991	3.9	3.4	3.2	2.8	2.5	2.4	1.2	-	3.3
1992	4.1	3.5	3.4	2.8	2.6	2.4	1.1	-	3.5
1993	4.2	3.6	3.5	2.9	2.7	2.5	1.2	-	3.6
1994	4.3	3.7	3.5	2.9	2.8	2.6	1.2	-	3.6
1995	4.4	3.8	3.7	3.1	2.8	2.7	1.7	-	3.8
1996	4.6	3.9	3.7	3.1	2.9	2.7	1.2	-	3.8
1997	4.7	3.9	3.9	3.2	3.0	2.7	1.1	-	3.9
1998	4.6	4.1	3.9	3.2	3.1	2.8	1.1	-	4.0
1999	4.7	4.1	4.0	3.3	3.1	2.8	1.1	-	4.0
2000	4.8	4.2	4.0	3.3	3.2	2.8	1.2	-	4.1
2001	4.9	4.4	4.1	3.4	3.2	2.8	1.2	-	4.2
2002	5.0	4.3	4.1	3.3	3.4	3.2	3.1	-	4.3
2003	5.1	4.4	4.2	3.4	3.5	3.1	3.0	-	4.3
2004	5.3	4.6	4.3	3.4	3.6	3.3	3.3	4.5	4.5
2005	5.4	4.6	4.4	3.5	3.7	3.5	3.3	4.7	4.6
2006	5.5	4.7	4.4	3.5	3.8	3.5	3.4	4.8	4.6
2007	5.6	4.9	4.5	3.6	3.9	3.6	3.5	5.2	4.7

注: 1) 「その他の自然科学」と「人文社会科学」の 2002 年以降のデータは、分野分類の変更により、2001 年以前のデータとの連続性が失われている。

2) 分野は論文の掲載されたジャーナルに基づいて分類している。毎年収録されたジャーナルが変わるため、分野分類の基準は多少の変更がある。

3) 自然科学のみ。

資料: The Thomson corporation, “Science Citation Index ,Compact Disk Edition” に基づき、科学技術政策研究所が集計。

表 8-1-3 論文の共著形態の変化: 論文共著形態別の SCI 収録論文数の推移

## (A)論文数

(単位:件数)

論文共著形態									(単位:件数)
年	全体	単著	計	共著				著者数 不明	
				単一機関内 共著	国内機関間 共著	国際共著	共著形態 不明		
1981	389,301	91,619	296,148	174,321	95,598	20,465	5,764	1,534	
1982	402,030	91,289	309,486	178,499	102,958	22,575	5,454	1,255	
1983	416,541	92,750	322,055	183,095	108,828	24,753	5,379	1,736	
1984	368,813	77,674	289,687	161,050	101,479	24,040	3,118	1,452	
1985	439,355	91,265	346,755	190,819	121,018	29,634	5,284	1,335	
1986	437,217	84,880	350,801	189,731	124,454	31,492	5,124	1,536	
1987	428,868	79,468	348,261	183,831	126,553	33,244	4,633	1,139	
1988	453,376	81,238	371,202	192,858	136,001	36,961	5,382	936	
1989	462,223	77,106	384,181	196,481	142,633	40,467	4,600	936	
1990	476,512	77,686	397,933	199,377	149,335	44,817	4,404	893	
1991	483,592	77,534	404,974	195,000	155,186	50,438	4,350	1,084	
1992	511,876	79,024	431,878	204,922	164,239	59,188	3,529	974	
1993	505,838	75,469	428,952	198,377	165,574	62,246	2,755	1,417	
1994	532,621	77,361	453,596	204,885	176,532	69,610	2,569	1,664	
1995	543,620	73,795	468,243	205,643	184,921	75,657	2,022	1,582	
1996	549,282	69,543	478,090	203,765	191,000	81,334	1,991	1,649	
1997	551,041	66,427	482,666	199,269	194,365	87,145	1,887	1,948	
1998	575,126	67,519	505,697	203,972	205,350	94,613	1,762	1,910	
1999	586,324	66,595	517,831	201,999	212,220	101,815	1,797	1,898	
2000	592,095	67,087	523,205	199,426	216,036	105,747	1,996	1,803	
2001	604,485	63,981	538,800	197,701	225,536	113,759	1,804	1,704	
2002	596,018	60,676	533,906	191,039	225,371	115,738	1,758	1,436	
2003	648,686	62,589	584,595	203,379	250,353	129,098	1,765	1,502	
2004	621,998	55,115	565,493	192,469	245,532	126,043	1,449	1,390	
2005	703,805	58,236	643,844	214,220	282,312	145,296	2,016	1,725	
2006	685,156	54,299	629,444	204,070	278,937	144,606	1,831	1,413	
2007	690,381	50,192	638,930	199,750	285,695	150,884	2,601	1,259	

## (B)割合

(単位:%)

年	単著	共著			
		計	単一機関内	国内機関間	国際共著
			共著	共著	
1981	23.5	76.1	44.8	24.6	5.3
1982	22.7	77.0	44.4	25.6	5.6
1983	22.3	77.3	44.0	26.1	5.9
1984	21.1	78.5	43.7	27.5	6.5
1985	20.8	78.9	43.4	27.5	6.7
1986	19.4	80.2	43.4	28.5	7.2
1987	18.5	81.2	42.9	29.5	7.8
1988	17.9	81.9	42.5	30.0	8.2
1989	16.7	83.1	42.5	30.9	8.8
1990	16.3	83.5	41.8	31.3	9.4
1991	16.0	83.7	40.3	32.1	10.4
1992	15.4	84.4	40.0	32.1	11.6
1993	14.9	84.8	39.2	32.7	12.3
1994	14.5	85.2	38.5	33.1	13.1
1995	13.6	86.1	37.8	34.0	13.9
1996	12.7	87.0	37.1	34.8	14.8
1997	12.1	87.6	36.2	35.3	15.8
1998	11.7	87.9	35.5	35.7	16.5
1999	11.4	88.3	34.5	36.2	17.4
2000	11.3	88.4	33.7	36.5	17.9
2001	10.6	89.1	32.7	37.3	18.8
2002	10.2	89.6	32.1	37.8	19.4
2003	9.6	90.1	31.4	38.6	19.9
2004	8.9	90.9	30.9	39.5	20.3
2005	8.3	91.5	30.4	40.1	20.6
2006	7.9	91.9	29.8	40.7	21.1
2007	7.3	92.5	28.9	41.4	21.9

注: 1)自然科学のみ。

2)表 1-3 の再掲。

資料: The Thomson corporation, "Science Citation Index ,Compact Disk Edition" に基づき、科学技術政策研究所が集計。

表 8-1-4 主要 5 か国における論文数の論文共著形態別内訳の推移

## (A)論文数

## 1. 日本

(単位:件数)

論文共著形態									著者数不明
年	全体	単著	計	共著			共著形態不明	著者数不明	
				単一機関内共著	国内機関間共著	国際共著			
1981	25,683	3,557	22,124	14,508	6,323	1,293	0	2	
1982	27,358	3,548	23,810	15,272	6,996	1,542	0	0	
1983	28,525	3,599	24,926	15,607	7,620	1,699	0	0	
1984	26,435	3,130	23,305	14,199	7,326	1,780	0	0	
1985	32,493	3,731	28,762	16,996	9,477	2,289	0	0	
1986	33,057	3,419	29,638	17,051	10,172	2,415	0	0	
1987	32,509	3,321	29,188	16,474	10,102	2,612	0	0	
1988	36,708	3,518	33,190	18,115	11,998	3,077	0	0	
1989	37,729	3,361	34,368	18,210	12,731	3,427	0	0	
1990	40,244	3,382	36,862	19,144	13,791	3,927	0	0	
1991	41,512	3,290	38,222	18,862	14,923	4,437	0	0	
1992	46,340	3,504	42,836	20,848	16,653	5,335	0	0	
1993	46,034	3,482	42,552	19,837	16,896	5,819	0	0	
1994	49,762	3,591	46,171	20,751	18,667	6,753	0	0	
1995	51,093	3,415	47,678	20,776	19,512	7,390	0	0	
1996	53,995	3,441	50,554	21,586	21,208	7,760	0	0	
1997	54,307	3,139	51,168	20,943	21,400	8,825	0	0	
1998	59,274	3,331	55,943	22,142	24,028	9,773	0	0	
1999	60,888	3,293	57,595	21,844	25,056	10,695	0	0	
2000	61,094	3,392	57,702	21,119	25,287	11,296	0	0	
2001	63,371	3,390	59,981	20,891	26,719	12,371	0	0	
2002	61,042	3,200	57,842	19,613	25,901	12,328	0	0	
2003	66,978	3,511	63,467	20,516	28,675	14,276	0	0	
2004	60,443	2,898	57,543	17,665	26,362	13,516	0	2	
2005	65,491	2,925	62,566	18,707	28,903	14,956	0	0	
2006	60,673	2,842	57,831	16,693	26,512	14,626	0	0	
2007	59,178	2,609	56,568	15,573	26,499	14,496	0	0	

## 2. 米国

(単位:件数)

論文共著形態									著者数不明
年	全体	単著	計	共著			共著形態不明	著者数不明	
				単一機関内共著	国内機関間共著	国際共著			
1981	141,397	31,594	109,802	54,281	45,574	9,947	0	1	
1982	148,026	32,278	115,742	55,830	48,808	11,104	0	6	
1983	152,371	33,135	119,229	56,500	50,439	12,290	0	7	
1984	140,818	28,649	112,169	52,006	47,995	12,168	0	0	
1985	160,957	32,322	128,630	58,636	55,205	14,788	1	5	
1986	160,601	30,238	130,362	58,619	56,113	15,630	0	1	
1987	158,249	27,793	130,456	57,163	56,722	16,571	0	0	
1988	166,113	28,694	137,419	58,958	60,258	18,203	0	0	
1989	169,056	26,917	142,139	60,284	62,249	19,606	0	0	
1990	175,291	27,577	147,714	61,514	64,682	21,518	0	0	
1991	179,509	27,427	152,082	60,578	67,083	24,421	0	0	
1992	184,595	26,906	157,689	61,147	69,257	27,285	0	0	
1993	184,652	26,088	158,564	60,418	69,138	29,008	0	0	
1994	189,129	25,308	163,820	60,209	71,692	31,919	0	1	
1995	192,741	24,155	168,586	60,400	73,881	34,305	0	0	
1996	190,198	22,624	167,574	57,997	73,373	36,204	0	0	
1997	187,957	21,540	166,417	55,682	72,654	38,081	0	0	
1998	191,086	21,396	169,690	55,229	73,418	41,043	0	0	
1999	192,660	21,116	171,544	53,867	73,875	43,802	0	0	
2000	193,398	21,100	172,298	52,511	73,917	45,870	0	0	
2001	198,964	20,196	178,768	52,624	76,574	49,570	0	0	
2002	194,313	18,959	175,354	50,108	75,046	50,200	0	0	
2003	211,521	19,532	191,989	53,606	82,224	56,159	0	0	
2004	203,092	17,099	185,929	50,920	79,977	55,032	0	64	
2005	225,883	18,016	207,850	55,392	89,536	62,922	0	17	
2006	217,715	16,760	200,938	51,741	87,089	62,108	0	17	
2007	215,517	14,951	200,548	49,141	86,605	64,802	0	18	

## 3. ドイツ

(単位:件数)

論文共著形態									著者数不明
年	全体	単著	計	共著			共著形態不明	著者数不明	
				単一機関内共著	国内機関間共著	国際共著			
1981	28,857	7,148	21,705	13,066	4,753	3,886	0	4	
1982	29,487	7,114	22,373	13,136	4,949	4,288	0	0	
1983	30,545	6,751	23,794	13,749	5,302	4,743	0	0	
1984	26,827	5,632	21,195	11,921	4,730	4,544	0	0	
1985	32,818	6,516	26,301	14,645	5,867	5,789	0	1	
1986	31,743	5,839	25,903	13,984	5,710	6,209	0	1	
1987	31,917	5,515	26,402	13,716	6,128	6,558	0	0	
1988	32,817	5,346	27,471	14,181	6,266	7,024	0	0	
1989	34,473	5,084	29,389	14,757	6,832	7,800	0	0	
1990	35,578	5,023	30,555	14,864	7,105	8,586	0	0	
1991	36,837	5,131	31,706	14,718	7,340	9,648	0	0	
1992	39,801	5,162	34,639	15,686	7,817	11,136	0	0	
1993	38,984	4,675	34,309	15,027	7,744	11,538	0	0	
1994	42,736	4,976	37,759	15,981	8,639	13,139	0	1	
1995	44,539	4,796	39,743	16,177	9,279	14,287	0	0	
1996	46,404	4,568	41,836	16,178	9,731	15,927	0	0	
1997	48,961	4,363	44,598	16,484	10,671	17,443	0	0	
1998	53,167	4,640	48,527	17,354	11,800	19,373	0	0	
1999	53,432	4,506	48,926	16,483	11,826	20,617	0	0	
2000	53,958	4,609	49,349	15,878	12,058	21,413	0	0	
2001	54,852	4,374	50,478	15,233	12,126	23,119	0	0	
2002	53,380	4,046	49,334	13,962	11,907	23,465	0	0	
2003	56,892	4,216	52,676	14,301	12,570	25,805	0	0	
2004	53,512	3,548	49,962	12,945	12,114	24,903	0	2	
2005	61,233	3,824	57,407	14,607	14,008	28,792	0	2	
2006	57,979	3,497	54,478	13,174	13,206	28,098	0	4	
2007	57,934	3,010	54,924	12,548	13,088	29,288	0	0	

## 4. フランス

(単位:件数)

論文共著形態								
年	全体	単著	計	共著			共著形態 不明	著者数 不明
				単一機関内 共著	国内機関間 共著	国際共著		
1981	20,337	3,192	17,145	8,561	5,521	3,063	0	0
1982	20,497	3,134	17,363	8,515	5,483	3,365	0	0
1983	20,877	3,115	17,762	8,317	5,795	3,650	0	0
1984	18,543	2,507	16,036	7,378	5,136	3,522	0	0
1985	22,227	2,991	19,236	8,547	6,242	4,447	0	0
1986	22,810	2,887	19,923	8,633	6,539	4,751	0	0
1987	22,534	2,623	19,911	8,331	6,638	4,942	0	0
1988	24,390	2,790	21,600	8,704	7,225	5,671	0	0
1989	25,084	2,431	22,653	8,825	7,468	6,360	0	0
1990	25,915	2,613	23,302	8,830	7,737	6,735	0	0
1991	27,019	2,543	24,476	8,910	7,857	7,709	0	0
1992	30,445	2,928	27,517	9,430	8,706	9,381	0	0
1993	30,763	2,804	27,959	9,409	8,912	9,638	0	0
1994	33,421	2,954	30,466	9,939	9,723	10,804	0	1
1995	34,986	2,921	32,065	10,069	10,215	11,781	0	0
1996	35,872	2,722	33,150	10,003	10,427	12,720	0	0
1997	36,819	2,721	34,098	9,866	10,507	13,725	0	0
1998	39,115	2,924	36,191	10,109	11,194	14,888	0	0
1999	39,811	2,988	36,823	9,621	11,444	15,758	0	0
2000	39,410	2,862	36,548	9,165	10,842	16,541	0	0
2001	40,317	2,934	37,383	8,874	11,052	17,457	0	0
2002	38,832	2,644	36,188	8,212	10,617	17,359	0	0
2003	41,950	2,895	39,055	8,327	11,367	19,361	0	0
2004	38,062	2,301	35,761	7,214	10,137	18,410	0	0
2005	43,401	2,427	40,974	7,843	11,653	21,478	0	0
2006	41,516	2,307	39,209	7,114	11,127	20,968	0	0
2007	41,334	1,978	39,355	6,358	11,264	21,733	0	0



## 5. イギリス

(単位:件数)

(単位:件数)

年	全体	論文共著形態						著者数 不明
		単著	計	共著		国際共著	共著形態 不明	
				単一機関内	国内機関間			
				共著	共著			
1981	33,629	9,128	24,499	14,139	5,971	4,389	0	2
1982	34,583	8,957	25,624	14,627	6,355	4,642	0	2
1983	36,105	8,890	27,215	15,258	6,995	4,962	0	0
1984	32,511	7,437	25,074	13,661	6,554	4,859	0	0
1985	38,280	9,020	29,260	15,696	7,837	5,727	0	0
1986	37,933	8,276	29,656	15,466	8,175	6,015	0	1
1987	37,624	7,648	29,975	15,001	8,571	6,403	0	1
1988	38,117	7,212	30,905	15,181	8,869	6,855	0	0
1989	38,685	6,968	31,717	15,174	9,165	7,378	0	0
1990	40,094	6,847	33,247	15,213	9,904	8,130	0	0
1991	41,192	6,919	34,273	15,018	10,184	9,071	0	0
1992	44,063	6,866	37,197	15,378	11,129	10,690	0	0
1993	44,364	6,340	38,024	15,789	11,194	11,041	0	0
1994	47,729	6,660	41,068	16,665	11,969	12,434	0	1
1995	48,718	6,293	42,425	16,387	12,300	13,738	0	0
1996	50,408	6,193	44,215	16,672	12,400	15,143	0	0
1997	49,335	5,897	43,438	15,554	12,010	15,874	0	0
1998	51,872	5,957	45,915	15,955	12,667	17,293	0	0
1999	53,407	6,064	47,343	15,613	12,999	18,731	0	0
2000	54,445	5,918	48,527	15,660	13,144	19,723	0	0
2001	53,359	5,415	47,944	14,373	12,918	20,653	0	0
2002	51,630	4,910	46,720	13,418	12,244	21,058	0	0
2003	55,016	4,948	50,068	14,005	13,064	22,999	0	0
2004	52,543	4,298	48,243	12,745	12,455	23,043	0	2
2005	57,998	4,477	53,517	13,738	13,431	26,348	0	4
2006	55,914	4,269	51,645	12,536	12,879	26,230	0	0
2007	55,961	3,864	52,091	11,930	12,603	27,558	0	6

## (B)割合

## 1. 日本 (単位: %)

年	論文共著形態			
	単著	共著		国際共著
		単一機関内 共著	国内機関間 共著	
1981	13.8	56.5	24.6	5.0
1982	13.0	55.8	25.6	5.6
1983	12.6	54.7	26.7	6.0
1984	11.8	53.7	27.7	6.7
1985	11.5	52.3	29.2	7.0
1986	10.3	51.6	30.8	7.3
1987	10.2	50.7	31.1	8.0
1988	9.6	49.3	32.7	8.4
1989	8.9	48.3	33.7	9.1
1990	8.4	47.6	34.3	9.8
1991	7.9	45.4	35.9	10.7
1992	7.6	45.0	35.9	11.5
1993	7.6	43.1	36.7	12.6
1994	7.2	41.7	37.5	13.6
1995	6.7	40.7	38.2	14.5
1996	6.4	40.0	39.3	14.4
1997	5.8	38.6	39.4	16.3
1998	5.6	37.4	40.5	16.5
1999	5.4	35.9	41.2	17.6
2000	5.6	34.6	41.4	18.5
2001	5.3	33.0	42.2	19.5
2002	5.2	32.1	42.4	20.2
2003	5.2	30.6	42.8	21.3
2004	4.8	29.2	43.6	22.4
2005	4.5	28.6	44.1	22.8
2006	4.7	27.5	43.7	24.1
2007	4.4	26.3	44.8	24.5

## 2. 米国 (単位: %)

年	論文共著形態			
	単著	共著		
		単一機関内 共著	国内機関間 共著	国際共著
1981	22.3	38.4	32.2	7.0
1982	21.8	37.7	33.0	7.5
1983	21.7	37.1	33.1	8.1
1984	20.3	36.9	34.1	8.6
1985	20.1	36.4	34.3	9.2
1986	18.8	36.5	34.9	9.7
1987	17.6	36.1	35.8	10.5
1988	17.3	35.5	36.3	11.0
1989	15.9	35.7	36.8	11.6
1990	15.7	35.1	36.9	12.3
1991	15.3	33.7	37.4	13.6
1992	14.6	33.1	37.5	14.8
1993	14.1	32.7	37.4	15.7
1994	13.4	31.8	37.9	16.9
1995	12.5	31.3	38.3	17.8
1996	11.9	30.5	38.6	19.0
1997	11.5	29.6	38.7	20.3
1998	11.2	28.9	38.4	21.5
1999	11.0	28.0	38.3	22.7
2000	10.9	27.2	38.2	23.7
2001	10.2	26.4	38.5	24.9
2002	9.8	25.8	38.6	25.8
2003	9.2	25.3	38.9	26.6
2004	8.4	25.1	39.4	27.1
2005	8.0	24.5	39.6	27.9
2006	7.7	23.8	40.0	28.5
2007	6.9	22.8	40.2	30.1

## 3. ドイツ (単位: %)

年	論文共著形態			
	単著	共著		
		単一機関内 共著	国内機関間 共著	国際共著
1981	24.8	45.3	16.5	13.5
1982	24.1	44.5	16.8	14.5
1983	22.1	45.0	17.4	15.5
1984	21.0	44.4	17.6	16.9
1985	19.9	44.6	17.9	17.6
1986	18.4	44.1	18.0	19.6
1987	17.3	43.0	19.2	20.5
1988	16.3	43.2	19.1	21.4
1989	14.7	42.8	19.8	22.6
1990	14.1	41.8	20.0	24.1
1991	13.9	40.0	19.9	26.2
1992	13.0	39.4	19.6	28.0
1993	12.0	38.5	19.9	29.6
1994	11.6	37.4	20.2	30.7
1995	10.8	36.3	20.8	32.1
1996	9.8	34.9	21.0	34.3
1997	8.9	33.7	21.8	35.6
1998	8.7	32.6	22.2	36.4
1999	8.4	30.8	22.1	38.6
2000	8.5	29.4	22.3	39.7
2001	8.0	27.8	22.1	42.1
2002	7.6	26.2	22.3	44.0
2003	7.4	25.1	22.1	45.4
2004	6.6	24.2	22.6	46.5
2005	6.2	23.9	22.9	47.0
2006	6.0	22.7	22.8	48.5
2007	5.2	21.7	22.6	50.6

## 4. フランス (単位: %)

年	論文共著形態			
	単著	共著		
		単一機関内 共著	国内機関間 共著	国際共著
1981	15.7	42.1	27.1	15.1
1982	15.3	41.5	26.8	16.4
1983	14.9	39.8	27.8	17.5
1984	13.5	39.8	27.7	19.0
1985	13.5	38.5	28.1	20.0
1986	12.7	37.8	28.7	20.8
1987	11.6	37.0	29.5	21.9
1988	11.4	35.7	29.6	23.3
1989	9.7	35.2	29.8	25.4
1990	10.1	34.1	29.9	26.0
1991	9.4	33.0	29.1	28.5
1992	9.6	31.0	28.6	30.8
1993	9.1	30.6	29.0	31.3
1994	8.8	29.7	29.1	32.3
1995	8.3	28.8	29.2	33.7
1996	7.6	27.9	29.1	35.5
1997	7.4	26.8	28.5	37.3
1998	7.5	25.8	28.6	38.1
1999	7.5	24.2	28.7	39.6
2000	7.3	23.3	27.5	42.0
2001	7.3	22.0	27.4	43.3
2002	6.8	21.1	27.3	44.7
2003	6.9	19.8	27.1	46.2
2004	6.0	19.0	26.6	48.4
2005	5.6	18.1	26.8	49.5
2006	5.6	17.1	26.8	50.5
2007	4.8	15.4	27.3	52.6

## 5. イギリス (単位: %)

年	論文共著形態			
	単著	共著		
		単一機関内 共著	国内機関間 共著	国際共著
1981	27.1	42.0	17.8	13.1
1982	25.9	42.3	18.4	13.4
1983	24.6	42.3	19.4	13.7
1984	22.9	42.0	20.2	14.9
1985	23.6	41.0	20.5	15.0
1986	21.8	40.8	21.6	15.9
1987	20.3	39.9	22.8	17.0
1988	18.9	39.8	23.3	18.0
1989	18.0	39.2	23.7	19.1
1990	17.1	37.9	24.7	20.3
1991	16.8	36.5	24.7	22.0
1992	15.6	34.9	25.3	24.3
1993	14.3	35.6	25.2	24.9
1994	14.0	34.9	25.1	26.1
1995	12.9	33.6	25.2	28.2
1996	12.3	33.1	24.6	30.0
1997	12.0	31.5	24.3	32.2
1998	11.5	30.8	24.4	33.3
1999	11.4	29.2	24.3	35.1
2000	10.9	28.8	24.1	36.2
2001	10.1	26.9	24.2	38.7
2002	9.5	26.0	23.7	40.8
2003	9.0	25.5	23.7	41.8
2004	8.2	24.3	23.7	43.9
2005	7.7	23.7	23.2	45.4
2006	7.6	22.4	23.0	46.9
2007	6.9	21.3	22.5	49.2

注: 自然科学のみ。

資料: The Thomson corporation, "Science Citation Index ,Compact Disk Edition" に基づき、科学技術政策研究所が集計。

表 8-1-5 分野別の論文共著形態別内訳の推移(全世界)

## (A)論文数

## 1.臨床医学

(単位:件数)

論文共著形態								
年	全体	単著	計	共著			共著形態不明	著者数不明
				単一機関内共著	国内機関間共著	国際共著		
1981	98,519	18,478	79,440	37,238	37,800	3,669	733	601
1982	104,225	18,625	85,090	39,294	40,926	4,261	609	510
1983	107,373	18,626	88,200	39,980	43,001	4,618	601	547
1984	99,768	16,260	83,103	36,982	41,268	4,326	527	405
1985	114,883	18,548	96,003	41,939	47,946	5,551	567	332
1986	114,525	16,813	97,321	42,008	48,889	5,871	553	391
1987	115,338	15,967	99,095	41,571	50,536	6,396	592	276
1988	111,723	14,652	96,779	39,778	49,594	6,550	857	292
1989	122,960	15,631	107,071	43,960	54,708	7,868	535	258
1990	124,344	15,718	108,344	43,726	55,661	8,465	492	282
1991	128,864	16,090	112,441	44,262	58,043	9,544	592	333
1992	137,905	15,935	121,687	46,712	62,870	11,632	473	283
1993	137,280	15,771	120,996	45,214	62,934	12,407	441	513
1994	146,346	16,574	129,114	47,158	67,542	13,874	540	658
1995	142,701	16,073	125,929	44,494	66,571	14,364	500	699
1996	153,041	14,988	137,331	46,673	73,716	16,397	545	722
1997	156,592	15,008	140,742	47,119	75,007	18,079	537	842
1998	164,135	15,261	147,984	48,309	79,370	19,743	562	890
1999	167,724	15,389	151,495	48,021	81,688	21,147	639	840
2000	168,533	15,044	152,713	47,513	82,298	22,272	630	776
2001	171,047	13,790	156,552	46,556	85,067	24,278	651	705
2002	163,781	11,980	151,184	43,528	82,704	24,369	583	617
2003	178,445	12,313	165,493	45,820	91,386	27,744	543	639
2004	167,516	10,547	156,235	41,503	86,999	27,272	461	734
2005	189,886	10,694	178,307	45,642	99,855	32,234	576	885
2006	180,599	9,997	169,862	41,697	95,867	31,733	565	740
2007	181,841	9,329	171,805	40,658	97,006	33,372	769	707

## 2.生物学／生命科学／農学

(単位:件数)

論文共著形態								
年	全体	単著	計	共著			共著形態 不明	著者数 不明
				単一機関内	国内機関間	国際共著		
				共著	共著			
1981	121,207	24,894	96,009	56,356	32,486	6,424	743	304
1982	127,235	25,410	101,588	58,461	35,446	7,230	451	237
1983	130,362	24,515	105,593	59,440	37,575	8,134	444	254
1984	116,798	20,399	96,223	53,198	34,954	7,736	335	176
1985	137,131	24,011	112,916	61,487	41,456	9,614	359	204
1986	139,113	22,914	115,959	61,744	43,308	10,621	286	240
1987	137,108	20,674	116,200	60,120	44,410	11,391	279	234
1988	142,155	20,895	121,067	60,793	47,482	12,512	280	193
1989	149,062	20,167	128,691	63,605	50,846	13,926	314	204
1990	154,561	20,168	134,198	64,308	53,950	15,668	272	195
1991	157,534	19,399	137,875	63,880	56,510	17,148	337	260
1992	154,752	18,162	136,399	61,836	55,606	18,751	206	191
1993	164,539	18,807	145,319	64,467	59,731	20,869	252	413
1994	170,429	18,558	151,361	65,048	63,079	22,938	296	510
1995	172,950	17,014	155,517	65,071	65,340	24,859	247	419
1996	179,242	16,990	161,802	66,243	68,515	26,746	298	450
1997	181,149	16,453	164,224	65,089	69,558	29,335	242	472
1998	192,675	16,602	175,652	67,502	75,426	32,447	277	421
1999	194,449	16,216	177,708	65,705	77,062	34,644	297	525
2000	193,557	15,349	177,721	64,345	77,714	35,398	264	487
2001	195,993	14,380	181,167	62,668	80,695	37,591	213	446
2002	131,655	9,850	121,503	42,647	51,968	26,704	184	302
2003	140,923	9,787	130,884	44,506	56,697	29,476	205	252
2004	134,636	8,262	126,182	41,759	55,497	28,806	120	192
2005	148,141	8,666	139,197	44,463	62,062	32,424	248	278
2006	142,485	7,815	134,462	41,320	60,596	32,312	234	208
2007	143,617	6,912	136,462	39,924	62,371	33,798	369	243

## 3.物理学／材料科学／化学 (単位:件数)

論文共著形態								
年	全体	単著	計	共著			共著形態 不明	著者数 不明
				単一機関内 共著	国内機関間 共著	国際共著		
1981	110,276	22,745	87,175	60,093	17,700	7,226	2,156	356
1982	112,181	23,177	88,696	60,157	18,469	7,716	2,354	308
1983	116,399	23,566	92,300	61,881	19,782	8,319	2,318	533
1984	101,859	20,045	81,258	53,293	18,312	8,315	1,338	556
1985	124,475	23,996	99,974	64,750	22,839	10,043	2,342	505
1986	127,233	23,280	103,384	66,139	24,106	10,704	2,435	569
1987	124,363	22,476	101,434	63,492	24,652	11,299	1,991	453
1988	135,686	22,899	112,512	70,157	27,917	12,274	2,164	275
1989	140,092	22,801	116,992	71,345	29,587	14,069	1,991	299
1990	145,152	22,892	121,968	72,930	31,711	15,490	1,837	292
1991	154,476	24,223	129,933	73,461	35,950	18,911	1,611	320
1992	161,890	23,961	137,632	77,010	37,395	22,323	904	297
1993	162,806	23,370	139,089	75,370	39,087	23,728	904	347
1994	172,465	24,994	147,091	77,604	41,779	26,806	902	380
1995	166,632	22,708	143,625	73,646	41,891	27,422	666	299
1996	184,761	22,966	161,447	80,604	47,991	32,205	647	348
1997	185,388	21,962	162,884	78,198	49,333	34,821	532	542
1998	195,116	22,654	171,983	80,691	53,273	37,520	499	479
1999	200,810	22,082	178,245	80,725	56,461	40,576	483	483
2000	202,971	22,548	179,985	79,319	58,332	41,907	427	438
2001	210,476	21,488	188,646	80,568	62,566	45,151	361	342
2002	193,757	19,703	173,852	73,036	57,644	42,908	264	202
2003	209,111	20,367	188,381	77,593	64,503	45,939	346	363
2004	199,382	17,937	181,243	73,844	63,502	43,651	246	202
2005	230,108	19,685	210,113	84,358	75,478	49,889	388	310
2006	225,463	18,493	206,697	81,318	76,083	48,928	368	273
2007	222,722	16,145	206,433	78,772	77,676	49,447	538	144

## 4.工学／コンピュータサイエンス (単位:件数)

論文共著形態								
年	全体	単著	計	共著				著者数 不明
				単一機関内 共著	国内機関間 共著	国際共著	共著形態 不明	
1981	40,192	12,767	27,231	16,709	6,569	1,755	2,198	194
1982	39,390	11,882	27,380	16,533	6,744	1,796	2,307	128
1983	44,763	13,824	30,674	18,544	7,696	2,112	2,322	265
1984	36,944	11,131	25,578	15,681	6,699	1,957	1,241	235
1985	46,609	13,173	33,223	19,823	8,501	2,500	2,399	213
1986	44,103	11,651	32,182	18,666	8,669	2,583	2,264	270
1987	42,886	11,000	31,756	18,548	8,378	2,750	2,080	130
1988	45,116	10,851	34,122	19,059	9,476	3,075	2,512	143
1989	45,610	10,461	35,020	19,557	9,923	3,436	2,104	129
1990	47,529	10,456	36,947	20,330	10,724	3,744	2,149	126
1991	49,539	10,906	38,454	20,321	11,741	4,452	1,940	179
1992	55,224	11,893	43,179	23,253	12,990	5,383	1,553	152
1993	55,371	11,900	43,249	23,247	13,120	5,800	1,082	222
1994	50,107	11,408	38,467	19,615	12,193	5,871	788	232
1995	62,119	11,183	50,714	26,601	15,851	7,605	657	222
1996	59,877	10,355	49,326	25,258	15,640	7,861	567	196
1997	61,484	9,556	51,580	25,614	16,803	8,553	610	348
1998	68,732	9,993	58,376	28,326	19,329	10,239	482	363
1999	71,001	9,943	60,768	28,904	20,245	11,148	471	290
2000	70,872	10,609	59,942	27,882	20,186	11,152	722	321
2001	76,355	10,166	65,887	29,378	23,093	12,767	649	302
2002	46,488	6,966	39,402	17,240	13,710	7,967	485	120
2003	53,104	7,291	45,703	19,519	15,982	9,700	502	110
2004	49,857	6,446	43,297	18,593	15,377	8,881	446	114
2005	57,561	6,472	50,979	21,650	18,229	10,517	583	110
2006	58,883	6,352	52,459	22,132	19,171	10,722	434	72
2007	60,879	6,098	54,745	22,099	20,077	11,940	629	36

## (B)割合

(単位: %)

年	臨床医学				生物学/生命科学/農学			
	単著	共著			単著	共著		
		機関内 共著	国内機関 間共著	国際共著		機関内 共著	国内機関 間共著	国際共著
1981	18.8	37.8	38.4	3.7	20.5	46.5	26.8	5.3
1982	17.9	37.7	39.3	4.1	20.0	45.9	27.9	5.7
1983	17.3	37.2	40.0	4.3	18.8	45.6	28.8	6.2
1984	16.3	37.1	41.4	4.3	17.5	45.5	29.9	6.6
1985	16.1	36.5	41.7	4.8	17.5	44.8	30.2	7.0
1986	14.7	36.7	42.7	5.1	16.5	44.4	31.1	7.6
1987	13.8	36.0	43.8	5.5	15.1	43.8	32.4	8.3
1988	13.1	35.6	44.4	5.9	14.7	42.8	33.4	8.8
1989	12.7	35.8	44.5	6.4	13.5	42.7	34.1	9.3
1990	12.6	35.2	44.8	6.8	13.0	41.6	34.9	10.1
1991	12.5	34.3	45.0	7.4	12.3	40.5	35.9	10.9
1992	11.6	33.9	45.6	8.4	11.7	40.0	35.9	12.1
1993	11.5	32.9	45.8	9.0	11.4	39.2	36.3	12.7
1994	11.3	32.2	46.2	9.5	10.9	38.2	37.0	13.5
1995	11.3	31.2	46.7	10.1	9.8	37.6	37.8	14.4
1996	9.8	30.5	48.2	10.7	9.5	37.0	38.2	14.9
1997	9.6	30.1	47.9	11.5	9.1	35.9	38.4	16.2
1998	9.3	29.4	48.4	12.0	8.6	35.0	39.1	16.8
1999	9.2	28.6	48.7	12.6	8.3	33.8	39.6	17.8
2000	8.9	28.2	48.8	13.2	7.9	33.2	40.2	18.3
2001	8.1	27.2	49.7	14.2	7.3	32.0	41.2	19.2
2002	7.3	26.6	50.5	14.9	7.5	32.4	39.5	20.3
2003	6.9	25.7	51.2	15.5	6.9	31.6	40.2	20.9
2004	6.3	24.8	51.9	16.3	6.1	31.0	41.2	21.4
2005	5.6	24.0	52.6	17.0	5.8	30.0	41.9	21.9
2006	5.5	23.1	53.1	17.6	5.5	29.0	42.5	22.7
2007	5.1	22.4	53.3	18.4	4.8	27.8	43.4	23.5

年	物理学/材料科学/化学				工学/コンピュータサイエンス			
	単著	共著			単著	共著		
		機関内 共著	国内機関 間共著	国際共著		機関内 共著	国内機関 間共著	国際共著
1981	20.6	54.5	16.1	6.6	31.8	41.6	16.3	4.4
1982	20.7	53.6	16.5	6.9	30.2	42.0	17.1	4.6
1983	20.2	53.2	17.0	7.1	30.9	41.4	17.2	4.7
1984	19.7	52.3	18.0	8.2	30.1	42.4	18.1	5.3
1985	19.3	52.0	18.3	8.1	28.3	42.5	18.2	5.4
1986	18.3	52.0	18.9	8.4	26.4	42.3	19.7	5.9
1987	18.1	51.1	19.8	9.1	25.6	43.2	19.5	6.4
1988	16.9	51.7	20.6	9.0	24.1	42.2	21.0	6.8
1989	16.3	50.9	21.1	10.0	22.9	42.9	21.8	7.5
1990	15.8	50.2	21.8	10.7	22.0	42.8	22.6	7.9
1991	15.7	47.6	23.3	12.2	22.0	41.0	23.7	9.0
1992	14.8	47.6	23.1	13.8	21.5	42.1	23.5	9.7
1993	14.4	46.3	24.0	14.6	21.5	42.0	23.7	10.5
1994	14.5	45.0	24.2	15.5	22.8	39.1	24.3	11.7
1995	13.6	44.2	25.1	16.5	18.0	42.8	25.5	12.2
1996	12.4	43.6	26.0	17.4	17.3	42.2	26.1	13.1
1997	11.8	42.2	26.6	18.8	15.5	41.7	27.3	13.9
1998	11.6	41.4	27.3	19.2	14.5	41.2	28.1	14.9
1999	11.0	40.2	28.1	20.2	14.0	40.7	28.5	15.7
2000	11.1	39.1	28.7	20.6	15.0	39.3	28.5	15.7
2001	10.2	38.3	29.7	21.5	13.3	38.5	30.2	16.7
2002	10.2	37.7	29.8	22.1	15.0	37.1	29.5	17.1
2003	9.7	37.1	30.8	22.0	13.7	36.8	30.1	18.3
2004	9.0	37.0	31.8	21.9	12.9	37.3	30.8	17.8
2005	8.6	36.7	32.8	21.7	11.2	37.6	31.7	18.3
2006	8.2	36.1	33.7	21.7	10.8	37.6	32.6	18.2
2007	7.2	35.4	34.9	22.2	10.0	36.3	33.0	19.6

注:自然科学のみ。

資料: The Thomson corporation, "Science Citation Index ,Compact Disk Edition" に基づき、科学技術政策研究所が集計。

表 8-1-6 各国における国際共著の推移

## (A)全論文における国際共著の割合

(単位: %)

年	全体	米国	日本	ドイツ	イギリス	フランス	イタリア	カナダ	中国	ロシア
1981	5.3	7.0	5.0	-	13.1	15.1	16.6	16.5	10.5	-
1982	5.6	7.5	5.6	-	13.4	16.4	16.9	17.2	12.9	-
1983	5.9	8.1	6.0	-	13.7	17.5	18.0	16.7	18.6	-
1984	6.5	8.6	6.7	-	14.9	19.0	19.7	18.1	23.6	-
1985	6.7	9.2	7.0	-	15.0	20.0	20.1	18.5	22.5	-
1986	7.2	9.7	7.3	-	15.9	20.8	22.3	19.0	22.4	-
1987	7.8	10.5	8.0	-	17.0	21.9	24.5	19.8	20.8	-
1988	8.2	11.0	8.4	-	18.0	23.3	23.8	20.7	22.4	-
1989	8.8	11.6	9.1	-	19.1	25.4	25.1	21.8	23.2	-
1990	9.4	12.3	9.8	-	20.3	26.0	27.0	23.7	23.0	-
1991	10.4	13.6	10.7	26.2	22.0	28.5	28.3	24.8	27.3	-
1992	11.6	14.8	11.5	28.0	24.3	30.8	30.0	26.5	26.8	15.3
1993	12.3	15.7	12.6	29.6	24.9	31.3	31.4	28.1	26.3	18.0
1994	13.1	16.9	13.6	30.7	26.1	32.3	32.3	29.1	27.1	20.4
1995	13.9	17.8	14.5	32.1	28.2	33.7	33.4	30.2	27.3	23.4
1996	14.8	19.0	14.4	34.3	30.0	35.5	33.6	31.5	29.2	26.2
1997	15.8	20.3	16.3	35.6	32.2	37.3	35.7	34.5	28.1	29.0
1998	16.5	21.5	16.5	36.4	33.3	38.1	37.1	35.3	28.0	31.2
1999	17.4	22.7	17.6	38.6	35.1	39.6	38.4	36.1	27.5	33.9
2000	17.9	23.7	18.5	39.7	36.2	42.0	38.2	37.3	25.6	32.9
2001	18.8	24.9	19.5	42.1	38.7	43.3	39.4	39.9	26.4	37.8
2002	19.4	25.8	20.2	44.0	40.8	44.7	39.4	40.7	26.2	38.9
2003	19.9	26.6	21.3	45.4	41.8	46.2	39.7	41.6	26.1	40.1
2004	20.3	27.1	22.4	46.5	43.9	48.4	40.4	43.1	25.2	40.3
2005	20.6	27.9	22.8	47.0	45.4	49.5	42.2	43.6	24.5	42.0
2006	21.1	28.5	24.1	48.5	46.9	50.5	42.2	43.9	24.4	44.2
2007	21.9	30.1	24.5	50.6	49.2	52.6	44.0	45.3	24.3	38.9

## (B)国際共著数

(単位: 件数)

年	全体	米国	日本	ドイツ	イギリス	フランス	イタリア	カナダ	中国	ロシア
1981	20,465	9,947	1,293	-	4,389	3,063	1,428	2,685	146	-
1982	22,575	11,104	1,542	-	4,642	3,365	1,600	2,941	300	-
1983	24,753	12,290	1,699	-	4,962	3,650	1,926	3,045	475	-
1984	24,040	12,168	1,780	-	4,859	3,522	1,923	3,083	531	-
1985	29,634	14,788	2,289	-	5,727	4,447	2,297	3,740	672	-
1986	31,492	15,630	2,415	-	6,015	4,751	2,534	3,924	741	-
1987	33,244	16,571	2,612	-	6,403	4,942	2,845	4,147	737	-
1988	36,961	18,203	3,077	-	6,855	5,671	3,096	4,534	1,071	-
1989	40,467	19,606	3,427	-	7,378	6,360	3,518	4,808	1,204	-
1990	44,817	21,518	3,927	-	8,130	6,735	4,029	5,447	1,413	-
1991	50,438	24,421	4,437	9,648	9,071	7,709	4,493	5,802	1,701	-
1992	59,188	27,285	5,335	11,136	10,690	9,381	5,406	6,634	1,895	3,825
1993	62,246	29,008	5,819	11,538	11,041	9,638	5,642	7,033	2,005	3,864
1994	69,610	31,919	6,753	13,139	12,434	10,804	6,521	7,508	2,105	4,850
1995	75,657	34,305	7,390	14,287	13,738	11,781	7,163	7,863	2,472	5,297
1996	81,334	36,204	7,760	15,927	15,143	12,720	7,755	8,228	2,778	5,590
1997	87,145	38,081	8,825	17,443	15,874	13,725	8,277	8,596	3,339	6,266
1998	94,613	41,043	9,773	19,373	17,293	14,888	9,247	8,847	3,810	6,660
1999	101,815	43,802	10,695	20,617	18,731	15,758	9,898	9,375	4,429	7,029
2000	105,747	45,870	11,296	21,413	19,723	16,541	9,994	9,619	5,297	7,306
2001	113,759	49,570	12,371	23,119	20,653	17,457	10,939	10,207	6,287	7,553
2002	115,738	50,200	12,328	23,465	21,058	17,359	10,961	10,512	7,024	7,789
2003	129,098	56,159	14,276	25,805	22,999	19,361	12,235	11,867	8,666	8,086
2004	126,043	55,032	13,516	24,903	23,043	18,410	12,002	11,943	9,442	7,522
2005	145,296	62,922	14,956	28,792	26,348	21,478	14,034	14,210	12,084	8,234
2006	144,606	62,108	14,626	28,098	26,230	20,968	13,571	14,270	13,403	7,321
2007	150,884	64,802	14,496	29,288	27,558	21,733	14,591	15,045	15,036	7,276

## (C)全論文数

(単位:件数)										
年	全体	米国	日本	ドイツ	イギリス	フランス	イタリア	カナダ	中国	ロシア
1981	389,301	141,397	25,683	-	33,629	20,337	8,621	16,273	1,396	-
1982	402,030	148,026	27,358	-	34,583	20,497	9,484	17,061	2,317	-
1983	416,541	152,371	28,525	-	36,105	20,877	10,706	18,223	2,559	-
1984	368,813	140,818	26,435	-	32,511	18,543	9,749	17,058	2,254	-
1985	439,355	160,957	32,493	-	38,280	22,227	11,413	20,260	2,981	-
1986	437,217	160,601	33,057	-	37,933	22,810	11,344	20,645	3,314	-
1987	428,868	158,249	32,509	-	37,624	22,534	11,621	20,915	3,536	-
1988	453,376	166,113	36,708	-	38,117	24,390	12,997	21,935	4,777	-
1989	462,223	169,056	37,729	-	38,685	25,084	13,990	22,073	5,192	-
1990	476,512	175,291	40,244	-	40,094	25,915	14,920	22,995	6,146	-
1991	483,592	179,509	41,512	36,837	41,192	27,019	15,862	23,432	6,241	-
1992	511,876	184,595	46,340	39,801	44,063	30,445	17,995	25,078	7,070	24,973
1993	505,838	184,652	46,034	38,984	44,364	30,763	17,994	24,994	7,619	21,487
1994	532,621	189,129	49,762	42,736	47,729	33,421	20,184	25,831	7,763	23,807
1995	543,620	192,741	51,093	44,539	48,718	34,986	21,450	26,061	9,042	22,645
1996	549,282	190,198	53,995	46,404	50,408	35,872	23,099	26,109	9,519	21,366
1997	551,041	187,957	54,307	48,961	49,335	36,819	23,217	24,947	11,887	21,611
1998	575,126	191,086	59,274	53,167	51,872	39,115	24,914	25,056	13,590	21,371
1999	586,324	192,660	60,888	53,432	53,407	39,811	25,762	25,934	16,114	20,722
2000	592,095	193,398	61,094	53,958	54,445	39,410	26,133	25,812	20,689	22,190
2001	604,485	198,964	63,371	54,852	53,359	40,317	27,753	25,587	23,806	19,992
2002	596,018	194,313	61,042	53,380	51,630	38,832	27,793	25,820	26,860	20,017
2003	648,686	211,521	66,978	56,892	55,016	41,950	30,798	28,545	33,243	20,179
2004	621,998	203,092	60,443	53,512	52,543	38,062	29,675	27,678	37,493	18,687
2005	703,805	225,883	65,491	61,233	57,998	43,401	33,225	32,610	49,396	19,619
2006	685,156	217,715	60,673	57,979	55,914	41,516	32,162	32,505	54,953	16,576
2007	690,381	215,517	59,178	57,934	55,961	41,334	33,155	33,190	61,938	18,702

注:自然科学のみ。

資料:The Thomson corporation, “Science Citation Index ,Compact Disk Edition” に基づき、科学技術政策研究所が集計。

## 表 8-2-1 米国特許に関する主要国のサイエンス・リンケージの推移

年	米 国	日 本	ドイツ	フランス	イギリス	全世界
1983	0.35	0.19	0.23	0.28	0.27	0.30
1984	0.42	0.19	0.22	0.31	0.30	0.34
1985	0.42	0.18	0.20	0.27	0.30	0.33
1986	0.46	0.20	0.20	0.29	0.40	0.36
1987	0.53	0.21	0.25	0.32	0.37	0.40
1988	0.61	0.25	0.30	0.36	0.48	0.46
1989	0.73	0.30	0.30	0.35	0.52	0.55
1990	0.78	0.29	0.32	0.36	0.66	0.58
1991	0.85	0.32	0.35	0.41	0.68	0.63
1992	0.98	0.35	0.38	0.53	0.82	0.73
1993	1.23	0.41	0.48	0.47	0.89	0.91
1994	1.28	0.47	0.51	0.71	0.92	0.97
1995	1.61	0.56	0.62	0.68	1.26	1.21
1996	1.97	0.58	0.70	1.02	1.53	1.46
1997	2.85	0.59	0.79	1.07	2.06	2.00
1998	3.01	0.59	0.86	1.27	2.07	2.11
1999	2.81	0.51	0.83	1.26	2.10	2.01
2000	2.83	0.51	0.84	1.17	2.26	1.97
2001	3.03	0.57	0.87	1.21	2.53	2.09
2002	3.24	0.49	0.87	1.28	2.29	2.16
2003	3.29	0.52	1.03	1.71	2.72	2.25
2004	3.17	0.51	0.91	1.43	2.76	2.13
2005	3.49	0.57	0.99	1.86	2.75	2.34
2006	4.15	0.66	1.22	2.79	3.73	2.80
2007	4.69	0.61	1.44	2.13	3.77	3.05

注:(サイエンス・リンケージ)=(科学論文引用件数)/(米国特許数)

資料:The Patent Board, “Global Patent Scorecard 2007”に基づき、科学技術政策研究所が再編した。



表 8-2-2 主要分野における日本と米国のサイエンス・リンケージ

## (A)日本

IPCコード	A01	A61	B82	C01	C07	C12	G06	H01
年	農林漁業等	医学・獣医学	ナノテクノロジー	無機化学	有機化学	生化学・微生物学等	計算・計数	基本的電気素子
1983	0.08	0.62	-	0.34	0.80	1.36	0.21	0.30
1984	0.33	0.61	-	0.37	0.81	1.20	0.33	0.30
1985	0.18	0.48	-	0.39	0.86	1.57	0.21	0.34
1986	0.16	0.42	-	0.42	0.72	2.13	0.43	0.40
1987	0.20	0.61	-	0.32	0.93	2.66	0.22	0.40
1988	0.17	0.67	-	0.30	1.01	2.58	0.21	0.60
1989	0.34	0.88	-	0.56	1.07	2.24	0.40	0.58
1990	0.39	0.56	-	0.96	1.06	2.47	0.35	0.64
1991	0.52	0.85	-	0.77	1.25	3.20	0.37	0.67
1992	0.65	0.89	-	1.45	1.28	3.29	0.52	0.71
1993	0.55	1.03	-	1.59	1.50	3.69	0.57	0.76
1994	0.50	1.12	-	1.20	1.77	3.98	0.67	0.87
1995	0.89	1.27	-	0.84	1.95	5.13	0.82	0.90
1996	0.66	1.39	-	1.18	2.13	4.79	0.97	0.96
1997	0.66	1.57	-	0.76	2.40	5.97	0.87	0.82
1998	1.25	1.73	-	1.24	2.78	6.76	0.80	0.77
1999	1.26	1.58	-	1.03	2.54	5.69	0.72	0.67
2000	1.40	2.31	-	0.55	2.99	5.84	0.69	0.69
2001	1.87	2.67	-	0.70	3.67	6.59	0.78	0.73
2002	1.16	1.83	-	1.21	3.00	6.80	0.63	0.61
2003	2.11	1.65	4.57	0.86	3.73	7.61	0.63	0.72
2004	2.45	2.14	-	0.99	4.37	8.43	0.58	0.64
2005	2.38	2.72	-	0.89	5.03	7.73	0.60	0.68
2006	5.65	3.51	5.00	1.20	4.82	10.31	0.57	0.78
2007	5.04	3.31	12.00	1.24	6.10	8.47	0.44	0.57

## (B)米国

IPCコード	A01	A61	B82	C01	C07	C12	G06	H01
年	農林漁業等	医学・獣医学	ナノテクノロジー	無機化学	有機化学	生化学・微生物学等	計算・計数	基本的電気素子
1983	0.35	0.93	-	0.88	1.05	2.60	0.42	0.43
1984	0.33	1.37	-	0.75	1.33	3.94	0.52	0.52
1985	0.30	1.14	-	0.78	1.43	5.17	0.54	0.57
1986	0.45	1.01	-	0.88	1.70	5.15	0.60	0.61
1987	0.39	1.29	-	0.91	2.00	5.43	0.72	0.66
1988	0.37	1.53	-	1.09	2.02	6.86	0.81	0.73
1989	0.55	1.86	-	1.35	2.15	8.32	1.02	1.01
1990	0.69	1.89	-	1.98	2.63	8.40	1.30	1.03
1991	1.03	2.12	-	2.24	2.74	9.00	1.06	1.08
1992	1.08	2.41	-	2.43	3.62	9.57	1.48	1.15
1993	1.27	2.81	-	2.07	4.59	13.05	1.36	1.29
1994	1.55	2.79	-	2.85	5.10	14.00	1.59	1.31
1995	1.32	3.57	-	2.72	6.53	15.53	1.89	1.47
1996	2.62	4.56	-	2.52	8.87	17.99	2.10	1.42
1997	3.33	6.23	-	3.30	13.00	22.53	2.14	1.73
1998	4.64	7.20	-	3.79	14.21	23.34	2.04	1.43
1999	5.23	6.92	-	3.41	13.04	21.48	1.91	1.43
2000	5.63	7.15	1.00	3.08	14.23	23.21	2.01	1.44
2001	6.77	7.84	5.57	2.90	14.81	24.80	2.11	1.45
2002	6.03	8.27	0.00	3.53	15.85	24.32	1.98	1.63
2003	5.82	8.40	43.00	4.18	17.82	26.80	2.00	2.22
2004	6.69	8.95	-	3.85	17.88	25.16	2.08	2.65
2005	6.27	9.74	76.30	5.36	17.94	26.94	2.44	3.48
2006	7.32	11.59	17.76	5.92	21.63	31.06	2.92	4.07
2007	9.37	13.57	25.23	9.73	28.72	31.86	2.46	4.33

注：(サイエンス・リンケージ) = (科学論文引用件数) ÷ (米国特許数)

分野の正式名称は次のとおり

A01： 農業；林業；畜産業；狩猟業；捕獲業；漁業

A61： 医学または獣医学；衛生学

B82： ナノテクノロジー

C01： 無機化学

C07： 有機化学

C12： 生化学；ビール；蒸留酒；ワイン；酢；微生物学；酵素学；突然変異または遺伝子工学

G06： 電算；計算；計数

H01： 基本的電気素子

資料：The Patent Board, “Global Patent Scorecard 2007”に基づき、科学技術政策研究所が再編した。

表 9-1-1 主要国における政府の研究開発費負担割合の推移

(単位: %)							
年	日 本	アメリカ	ドイツ	フランス	イギリス	中 国	韓 国
1981	27.0	47.5	41.8	53.4 <sup>a</sup>	49.5	—	—
1982	29.5	46.8	41.7	54.0	—	—	—
1983	24.0	46.8	39.6	53.8	49.5	—	—
1984	22.5	46.2	38.9	53.7	—	—	—
1985	21.0	46.6	37.5	52.9	41.5	—	—
1986	21.3	46.2	36.3	52.5	39.6	—	—
1987	21.5	47.2	34.6	51.7	38.2	—	—
1988	19.9	46.8	34.2	49.9	35.2	—	—
1989	18.6	43.5	33.9	48.1	35.7	—	—
1990	17.9	41.5	33.8	48.3	34.7	—	—
1991	18.2	38.7	35.8	48.8	35.0	—	—
1992	19.4	37.8	36.4	43.5 <sup>a</sup>	33.3	—	—
1993	21.6	37.5	37.2	43.5	32.1	—	—
1994	21.5	36.9	37.5	41.6	32.7	—	—
1995	22.9	35.2	37.9	41.9	32.8	—	19.0 <sup>g</sup>
1996	21.0	33.1	38.1	41.5	32.4	—	20.3 <sup>g</sup>
1997	20.4	31.3	35.9	38.8 <sup>a</sup>	31.3	—	22.9 <sup>g</sup>
1998	21.7	30.2	34.8	37.3	31.2	—	25.9 <sup>g</sup>
1999	21.9	28.2	32.1	36.9	30.0	—	24.9 <sup>g</sup>
2000	21.7	25.7	31.4	38.7 <sup>a</sup>	30.3	33.4	23.9 <sup>g</sup>
2001	21.0	27.1	31.4	36.9	28.9	—	25.0 <sup>g</sup>
2002	20.7	29.0	31.6	38.3	28.9	—	25.4 <sup>g</sup>
2003	20.2	29.9	31.2	39.0	31.7	29.9	23.9 <sup>g</sup>
2004	20.0	30.6	30.5	37.0 <sup>a</sup>	32.9	26.6	23.4 <sup>g</sup>
2005	19.0	30.2 <sup>pr</sup>	28.4	38.2	32.8	26.3	23.2 <sup>g</sup>
2006	18.1	29.2 <sup>pr</sup>	—	—	—	24.7	—

注: 研究開発費は自然科学と人文・社会科学の合計である(韓国は自然科学のみ)。

pr: 予備値

a: このデータは前年度までのデータとの継続性が損なわれている。

g: 人文・社会科学の研究開発費を含まない。

<日本> 政府は、国、地方公共団体、国営、公営、及び特殊法人の研究機関、国立及び公立大学(短期大学等を含む)。

<米国> 2002, 2003 年の研究開発費は予備値。政府は、連邦政府、連邦政府研究機関。

<ドイツ> 1990 年までは旧西ドイツ、1991 年以降は統一ドイツ。2005 年は推計値。政府は、連邦及び州政府。

<フランス> 政府は、公的研究機関。

<イギリス> 政府は、中央及び地方政府。

資料: <日本> 総務省、「科学技術研究調査報告」

<米国> NSF, “National Patterns of R&D Resources 2006 Date Update”

<ドイツ> Bundesministerium für Bildung und Forschung, “Bundesbericht Forschung 2004, 2006”, “Research and Innovation in Germany 2007”

<フランス> OECD, “Research & Development Statistics 2007/1”

<イギリス> National Statistics website: www.statistics.gov.uk Crown copyright material is reproduced with the permission of the Controller of HMSO

<中国> 中華人民共和国科学技術部、「中国科学技術指標」、中国科技統計数値(web サイト)

<韓国> 2003 年までは OECD, “Research & Development Statistics 2007/1”、2004 年からは KISTEP、「科学技術研究活動調査報告」

表 9-1-2 主要国における政府負担研究開発費の支出先の内訳の推移

## (A)日本

(単位: %)

年度	産 業	政府 研究機関	大 学	非営利 研究機関
1981	4.3	40.4	51.8	3.5
1982	2.7	41.5	54.6	1.2
1983	4.6	39.5	52.5	3.5
1984	5.0	40.0	51.9	3.2
1985	5.2	41.1	50.2	3.5
1986	5.6	40.5	49.4	4.5
1987	5.1	41.5	48.4	4.9
1988	5.0	40.7	48.9	5.3
1989	4.7	40.1	49.6	5.7
1990	5.1	39.3	49.5	6.2
1991	5.3	40.9	47.6	6.2
1992	3.8	42.3	47.3	6.5
1993	4.3	42.0	47.1	6.6
1994	3.7	41.8	47.5	7.1
1995	4.5	41.9	47.4	6.1
1996	3.6	41.3	48.7	6.4
1997	4.4	40.4	48.6	6.7
1998	6.4	39.5	48.1	6.0
1999	5.4	41.5	47.5	5.6
2000	5.2	42.3	46.8	5.6
2001	4.6	42.2	47.3	5.8
2002	4.9	41.7	48.5	5.0
2003	4.9	42.1	48.5	4.5
2004	4.4	43.7	47.7	4.2
2005	4.4	40.4	51.2	4.1
2006	4.1	42.3	49.8	3.8

## (B)米国

(単位: %)

年	産 業	政府 研究機関	大 学	非営利 研究機関
1981	47.7	25.1	22.5	4.7
1982	49.1	25.2	21.3	4.4
1983	49.1	25.7	20.7	4.5
1984	49.6	25.3	20.6	4.6
1985	50.9	24.5	20.3	4.4
1986	50.2	24.3	21.5	4.0
1987	51.5	22.8	22.0	3.7
1988	49.5	23.4	23.4	3.7
1989	46.3	24.7	24.9	4.2
1990	44.6	24.9	25.8	4.7
1991	42.4	24.5	27.7	5.4
1992	39.6	25.4	29.3	5.7
1993	36.7	26.6	30.8	5.8
1994	36.0	26.2	31.9	5.9
1995	36.2	26.1	32.0	5.6
1996	36.3	25.4	32.7	5.6
1997	36.0	25.3	32.9	5.8
1998	35.4	25.4	33.2	6.0
1999	32.6	25.8	34.7	6.9
2000	27.8	26.1	37.4	8.6
2001	25.2	27.2	37.7	9.9
2002	23.3	26.8	39.9	10.0
2003	23.5	26.4	40.7	9.5
2004	24.8	25.1	41.1	9.1
2005	25.2	25.3	40.7	8.8
2006	24.9	24.4	42.1	8.6

## (C)ドイツ

(単位: %)

年	産 業	政府研究機関 及び非営利民 営研究機関	大 学
1981	27.8	32.0	40.1
1982	31.4	31.1	37.5
1983	28.7	33.4	37.8
1984	28.3	33.6	38.1
1985	29.5	33.7	36.8
1986	27.2	34.9	38.0
1987	24.8	36.2	39.0
1988	24.2	36.6	39.3
1989	23.5	37.5	39.0
1990	22.9	37.4	39.8
1991	19.5	38.4	42.1
1992	20.2	36.7	43.0
1993	18.6	38.4	43.0
1994	18.1	38.2	43.7
1995	17.9	38.4	43.7
1996	18.3	38.1	43.6
1997	17.3	38.5	44.1
1998	16.6	39.7	43.7
1999	15.1	40.2	44.6
2000	15.4	40.5	44.1
2001	14.9	40.5	44.6
2002	13.5	40.4	46.1
2003	13.7	40.2	46.1
2004	13.4	41.3	45.3
2005	10.9	41.2	47.9

## (D)フランス

(単位: %)

年	産 業	政府 研究機関	大 学	非営利民営 研究機関
1981	27.2	41.7	30.0 <sup>a</sup>	1.1
1982	25.9	44.6	28.8	0.7
1983	23.7	46.9	28.7	0.7
1984	23.9	47.5	27.9	0.6
1985	26.0	45.9	27.4	0.6
1986	25.5	46.2	27.5	0.8
1987	25.3	46.4	27.5	0.8
1988	24.8	46.6	27.9	0.8
1989	24.1	46.3	28.9	0.6
1990	24.7	46.6	28.1	0.6
1991	28.1	42.5	28.8	0.5
1992	23.6 <sup>a</sup>	43.4 <sup>a</sup>	32.6	0.4 <sup>a</sup>
1993	21.7	44.4	33.6	0.3
1994	19.3	44.7	35.7	0.4
1995	18.5	45.0	36.1	0.4
1996	19.4	43.7	36.5	0.4
1997	16.7 <sup>a</sup>	42.1 <sup>a</sup>	40.7	0.5
1998	15.0	42.6	41.9	0.5
1999	17.0	41.3	41.1	0.6
2000	16.0	39.0 <sup>a</sup>	44.4 <sup>a</sup>	0.5
2001	14.4 <sup>a</sup>	38.6 <sup>a</sup>	46.5	0.5
2002	17.1	37.8	44.7	0.5
2003	17.8	36.9	44.8	0.5
2004	14.8 <sup>a</sup>	38.7	45.9 <sup>a</sup>	0.5
2005	16.4	38.9	44.1	0.6

## (E)イギリス

(単位: %)				
年	産 業	政府 研究機関	大 学	非営利民営 研究機関
1981	39.3	34.6 <sup>b</sup>	22.9 <sup>a</sup>	3.3
1982	—	—	—	—
1983	38.5	33.4 <sup>b</sup>	24.8	3.2
1984	—	—	—	—
1985	34.0	32.9 <sup>a</sup>	27.8 <sup>a</sup>	5.3 <sup>a</sup>
1986	39.3 <sup>a</sup>	27.4 <sup>a</sup>	29.2	4.0
1987	34.8	29.8	31.8	3.6
1988	32.1	31.0	33.1	3.8
1989	32.5	32.3	31.4	3.7
1990	32.7	30.9	32.3	4.1
1991	28.0	34.2 <sup>a</sup>	34.3	3.6
1992	24.8	38.1	36.3	0.8
1993	22.8	38.5	37.8	0.8
1994	20.3	38.9	40.2	0.6
1995	20.7	39.0	39.7	0.6
1996	18.0	40.6	39.6	1.7
1997	19.9	37.2	41.0	1.8
1998	22.7	34.8	40.6	2.0
1999	22.7	33.4	42.4	1.5
2000	18.9	34.9	44.7	1.5
2001	17.8	28.1	52.3	1.8
2002	15.9	25.9	55.9	2.3
2003	19.3	27.5	51.0	2.2
2004	19.9	26.9	50.7	2.5
2005	16.1	27.0	54.1	2.8

## (F)中国

(単位: %)				
年	産 業	政府 研究機関	大 学	その他
2000	12.4	70.2	15.1	2.3
2001	—	—	—	—
2002	—	—	—	—
2003	10.4	69.4	19.1	1.1
2004	12.0	65.8	20.8	1.5
2005	11.9	65.9	20.7	1.6
2006	13.0	64.8	20.4	1.7

## (G)韓国

(単位: %)				
年	産 業	政府 研究機関	大 学	その他
1995	13.8	66.5 <sup>g</sup>	18.8 <sup>g</sup>	0.9 <sup>g</sup>
1996	15.8	63.1 <sup>g</sup>	20.3 <sup>g</sup>	0.8 <sup>g</sup>
1997	15.2	61.9 <sup>g</sup>	21.9 <sup>g</sup>	1.0 <sup>g</sup>
1998	15.9	62.6 <sup>g</sup>	19.9 <sup>g</sup>	1.6 <sup>g</sup>
1999	16.7	53.0 <sup>g</sup>	27.2 <sup>g</sup>	3.1 <sup>g</sup>
2000	21.7	50.1 <sup>g</sup>	25.8 <sup>g</sup>	2.4 <sup>g</sup>
2001	24.6	45.2 <sup>g</sup>	28.5 <sup>g</sup>	1.7 <sup>g</sup>
2002	18.9	50.0 <sup>g</sup>	28.2 <sup>g</sup>	2.9 <sup>g</sup>
2003	17.0	49.8 <sup>g</sup>	30.3 <sup>g</sup>	2.9 <sup>g</sup>
2004	15.6	49.7 <sup>g</sup>	31.6 <sup>g</sup>	3.1 <sup>g</sup>
2005	15.4	48.6 <sup>g</sup>	32.6 <sup>g</sup>	3.4 <sup>g</sup>

注: 研究開発費は自然科学と人文・社会科学の合計である(各国とも)。

a: このデータは前年度までのデータと継続性が損なわれている。

b: 各国資料に基づいた OECD 事務局の見積もり・算出。

g: 人文・社会科学の研究開発費を含まない。

<日本> 政府は、国、地方公共団体、国営、公営、及び特殊法人・独立行政法人の研究機関、国立及び公立大学(短期大学等を含む)。

<米国> 2005、2006 年研究開発費は予備値。政府は、連邦政府、連邦政府研究機関。

<ドイツ> 1990 年までは旧西ドイツ、1991 年以降は統一ドイツ。政府は、連邦及び州政府。

<フランス> 政府は、公的研究機関。

<イギリス> 政府は中央及び地方政府。

資料: <日本> 総務省、「科学技術研究調査報告」

<米国> NSF, “National Patterns of R&D Resources 2006 Date Update”

<ドイツ> Bundesministerium für Bildung und Forschung, “Bundesbericht Forschung 2004,6”、“Research and Innovation in Germany 2007”

<フランス> OECD, “Research & Development Statistics 2007/1”

<イギリス> OECD, “Research & Development Statistics 2007/1”、ただし 1992 年からは National Statistics website:

[www.statistics.gov.uk](http://www.statistics.gov.uk) Crown copyright material is reproduced with the permission of the Controller of HMSO

<中国> 中華人民共和国科学技術部、中国科技統計数値 2005(web サイト)、中国科学技術指標

<韓国> 2003 年までは OECD, “Research & Development Statistics 2007/1”、2004 年からは KISTEP、科学技術研究活動調査報告

表 9-1-3 主要国政府の科学技術関係経費の推移

## (A)各国通貨

年度	日 本			米 国		
	科学技術関係経費総額	民生のみ	民生が占める割合 (%)	科学技術関係経費総額	民生のみ	民生が占める割合 (%)
	(100万円)			(100万ドル)		
1983	1,461,859	1,422,407	97.3	38,768	13,832	35.7
1984	1,483,839	1,439,232	97.0	44,214	14,927	33.8
1985	1,532,869	1,474,192	96.2	49,887	16,189	32.5
1986	1,606,386	1,540,253	95.9	53,249	16,323	30.7
1987	1,662,336	1,588,201	95.5	57,069	17,917	31.4
1988	1,715,746	1,633,046	95.2	59,106	19,007	32.2
1989	1,815,199	1,722,131	94.9	62,115	21,473	34.6
1990	1,920,871	1,816,603	94.6	63,781	23,856	37.4
1991	2,022,631	1,907,586	94.3	65,898	26,570	40.3
1992	2,134,676	2,007,687	94.1	68,398	28,315	41.4
1993	2,266,265	2,129,090	93.9	69,884	28,635	41.0
1994	2,358,474	2,217,686	94.0	68,331	30,566	44.7
1995	2,499,549	2,345,050	93.8	68,791	31,587	45.9
1996	2,810,452	2,645,173	94.1	69,049	31,248	45.3
1997	3,002,611	2,827,271	94.2	71,653	32,062	44.7
1998	3,032,179	2,888,003	95.2	73,569	33,746	45.9
1999	3,156,728	3,010,199	95.4	77,637	36,332	46.8
2000	3,285,987	3,149,906	95.9	78,664	36,084	45.9
2001	3,468,512	3,319,524	95.7	86,756	41,043	47.3
2002	3,544,427	3,400,949	96.0	97,624	44,608	45.7
2003	3,597,366	3,436,554	95.5	112,544	49,495	44.0
2004	3,608,361	3,422,839	94.9	121,867	52,274	42.9
2005	3,577,945	3,433,364	96.0	126,601	52,554	41.5
2006	3,574,334	3,390,758	94.9	131,624	53,586	40.7
2007	3,511,258	3,353,968	95.5	137,026	55,359	40.4

年度	ドイツ (連邦及び州政府)		ドイツ (連邦及び州政府)		ドイツ(連邦政府)		ドイツ(連邦政府)	
	科学技術関係経費総額	民生のみ	科学技術関係経費総額	民生のみ	科学技術関係経費総額	民生のみ	科学技術関係経費総額	民生のみ
	(100万マルク)		(100万ユーロ)		(100万マルク)		(100万ユーロ)	
1983	-	-	-	-	-	-	-	-
1984	-	-	-	-	-	-	-	-
1985	-	-	-	-	-	-	-	-
1986	-	-	-	-	-	-	-	-
1987	22,048	19,241	-	-	-	-	-	-
1988	22,258	19,499	-	-	-	-	-	-
1989	23,636	20,613	12,085	10,539	14,185	11,030	7,249	5,636
1990	25,119	21,734	-	-	-	-	-	-
1991	29,450	26,215	15,057	13,404	17,002	13,809	8,621	6,989
1992	31,103	27,982	-	-	-	-	-	-
1993	31,382	28,708	16,045	14,678	16,897	14,235	8,556	7,195
1994	30,932	28,284	-	-	-	-	-	-
1995	31,639	28,773	16,177	14,711	16,547	13,673	8,383	6,913
1996	32,194	28,991	-	-	16,740	13,825	-	-
1997	31,312	28,324	16,010	14,477	16,062	13,220	8,135	6,681
1998	31,455	28,711	16,017	14,614	16,171	13,506	8,150	6,828
1999	-	-	16,322	14,963	16,770	14,062	8,317	7,118
2000	-	-	16,253	14,986	16,849	14,241	8,346	7,154
2001	-	-	16,460	15,247	-	-	9,098	7,924
2002	-	-	16,737	15,824	-	-	9,122	8,079
2003	-	-	17,101	15,985	-	-	9,075	7,982
2004	-	-	16,943	15,953	-	-	8,862	7,813
2005	-	-	17,221	16,230	-	-	9,017	7,930
2006	-	-	17,810	16,669	-	-	9,333	8,251
2007	-	-	-	-	-	-	10,256	9,087

年度	フランス		イギリス	
	科学技術関係経費総額	民生のみ	科学技術関係経費総額	民生のみ
	(100万ユーロ)		(100万ポンド)	
1983	8,455	5,690	-	-
1984	9,418	6,329	-	-
1985	10,478	7,073	-	-
1986	10,514	7,055	4,693	2,507
1987	11,306	7,247	4,729	2,573
1988	11,925	7,477	4,849	2,726
1989	12,765	8,042	5,139	2,837
1990	14,084	8,450	5,361	3,024
1991	14,198	9,072	5,579	3,022
1992	13,725	8,825	5,308	3,227
1993	13,634	9,094	5,600	3,321
1994	13,640	9,125	5,388	3,357
1995	13,193	9,235	5,850	3,781
1996	13,105	9,213	6,019	3,785
1997	12,557	9,393	6,032	3,718
1998	12,703	9,731	5,932	3,792
1999	12,892	9,965	6,324	4,052
2000	13,842	10,880	6,694	4,454
2001	14,839	11,455	7,014	4,957
2002	15,498	11,933	8,351	5,617
2003	15,804	12,185	8,740	6,063
2004	15,906	12,375	8,655	6,079
2005	16,698	13,225	9,197	6,792
2006	18,226	14,143	9,911	7,202
2007	-	-	9,948	7,500

注: <日本>各年度とも当初予算額である。

<米国>2007 年度値は予備値。

<ドイツ>連邦政府及び州政府の 2006 年、連邦政府の 2007 年は予定値。

<フランス>1984、1986、1992、1997 年のデータは前年までのデータとの継続性が損なわれている。

2006 年は暫定値。

<イギリス>2004 年度は推計値、2005 年度以降はクロスカッティングレビューでの計画値である。

資料: <日本>文部科学省、「科学技術要覧」、「平成 17 年度における科学技術関係経費」

<米国>NSF, “Federal R&D Funding by Budget Function Fiscal Years 2005-2007”

<ドイツ>Bundesministerium für Bildung und Forschung, “Bundesbericht Forschung ”2002、2004、“Faktenbericht Forschung 2002”、“Research and Innovation in Germany 2005,6”

<フランス>OECD, “Main Science and Technology Indicators 2007/2”

<イギリス>OST, “SET Statistics”

## (B)OECD 購買力平価換算

年度	日 本		米 国	
	科学技術関係経費	民生のみ	科学技術関係経費	民生のみ
	(100万円)		(100万円)	
1983	1,461,859	1,422,407	8,027,767	2,864,220
1984	1,483,839	1,439,232	9,106,050	3,074,275
1985	1,532,869	1,474,192	10,198,699	3,309,614
1986	1,606,386	1,540,253	10,826,374	3,318,727
1987	1,662,336	1,588,201	11,323,517	3,555,055
1988	1,715,746	1,633,046	11,425,308	3,674,091
1989	1,815,199	1,722,131	11,835,019	4,091,337
1990	1,920,871	1,816,603	11,981,452	4,481,421
1991	2,022,631	1,907,586	12,312,316	4,964,312
1992	2,134,676	2,007,687	12,695,421	5,255,575
1993	2,266,265	2,129,090	12,747,051	5,223,110
1994	2,358,474	2,217,686	12,217,651	5,465,231
1995	2,499,549	2,345,050	11,993,298	5,507,004
1996	2,810,452	2,645,173	11,746,271	5,315,754
1997	3,002,611	2,827,271	12,060,776	5,396,740
1998	3,032,179	2,888,003	12,250,931	5,619,485
1999	3,156,728	3,010,199	12,579,911	5,887,056
2000	3,285,987	3,149,906	12,188,436	5,590,963
2001	3,468,512	3,319,524	12,964,556	6,133,343
2002	3,544,427	3,400,949	14,035,793	6,413,471
2003	3,597,366	3,436,554	15,721,046	6,913,858
2004	3,608,361	3,422,839	16,369,907	7,021,757
2005	3,577,945	3,433,364	16,401,286	6,808,423
2006	3,574,334	3,390,758	16,382,450	6,669,528
2007	3,511,258	3,353,968	16,532,872	6,679,340



年度	ドイツ (連邦及び州政府)		ドイツ (連邦及び州政府)		ドイツ(連邦政府)		ドイツ(連邦政府)	
	科学技術関 係経費総額	民生のみ	科学技術関 係経費総額	民生のみ	科学技術関 係経費総額	民生のみ	科学技術関 係経費総額	民生のみ
	(100万円)		(100万円)		(100万円)		(100万円)	
1983	-	-	-	-	-	-	-	-
1984	-	-	-	-	-	-	-	-
1985	-	-	-	-	-	-	-	-
1986	-	-	-	-	-	-	-	-
1987	2,102,431	1,834,730	-	-	-	-	-	-
1988	2,106,841	1,845,675	-	-	-	-	-	-
1989	2,234,300	1,948,501	2,368,914	2,065,941	1,340,909	1,042,623	1,421,046	1,104,784
1990	2,349,446	2,032,907	-	-	-	-	-	-
1991	2,715,157	2,416,947	2,918,352	2,597,837	1,567,520	1,273,163	1,670,930	1,354,544
1992	2,832,706	2,548,461	-	-	-	-	-	-
1993	2,750,320	2,515,970	2,920,887	2,672,004	1,480,862	1,247,565	1,557,543	1,309,770
1994	2,699,845	2,468,719	-	-	-	-	-	-
1995	2,667,061	2,425,467	2,809,092	2,554,626	1,394,873	1,152,596	1,455,633	1,200,456
1996	2,630,394	2,368,695	-	-	1,367,758	1,129,532	-	-
1997	2,573,759	2,328,154	2,724,740	2,463,849	1,320,276	1,086,672	1,384,444	1,137,135
1998	2,546,729	2,324,564	2,702,329	2,465,688	1,309,248	1,093,495	1,397,595	1,174,603
1999	-	-	2,715,384	2,489,234	1,338,334	1,122,280	1,383,603	1,184,120
2000	-	-	2,601,538	2,398,799	1,326,634	1,121,293	1,358,072	1,167,275
2001	-	-	2,575,652	2,385,766	-	-	1,423,657	1,239,983
2002	-	-	2,557,206	2,417,664	-	-	1,393,981	1,234,623
2003	-	-	2,607,804	2,437,678	-	-	1,383,857	1,217,268
2004	-	-	2,542,889	2,394,365	-	-	1,330,098	1,172,598
2005	-	-	2,501,046	2,357,189	-	-	1,309,612	1,151,755
2006	-	-	2,513,199	2,352,257	-	-	1,316,962	1,164,317
2007	-	-	-	-	-	-	1,414,201	1,253,075

年度	フランス		イギリス	
	科学技術関 係経費総額	民生のみ	科学技術関 係経費総額	民生のみ
	(100万円)		(100万円)	
1983	1,825,602	1,228,630	-	-
1984	1,957,186	1,315,229	-	-
1985	2,110,384	1,424,509	-	-
1986	2,045,515	1,372,540	1,776,687	949,035
1987	2,146,636	1,375,994	1,706,142	928,344
1988	2,212,139	1,387,011	1,656,147	931,094
1989	2,345,314	1,477,548	1,670,749	922,269
1990	2,581,192	1,548,715	1,659,141	935,892
1991	2,613,519	1,670,038	1,667,889	903,494
1992	2,514,745	1,616,981	1,549,064	941,888
1993	2,472,068	1,648,870	1,600,972	949,553
1994	2,441,269	1,633,209	1,517,162	945,111
1995	2,320,922	1,624,645	1,596,134	1,031,467
1996	2,258,720	1,587,880	1,599,746	1,005,964
1997	2,172,271	1,624,858	1,601,448	987,100
1998	2,189,846	1,677,422	1,533,744	980,391
1999	2,178,230	1,683,772	1,571,740	1,007,102
2000	2,281,635	1,793,365	1,630,873	1,085,161
2001	2,415,507	1,864,772	1,674,315	1,183,250
2002	2,464,818	1,897,910	1,914,946	1,288,027
2003	2,356,061	1,816,523	1,907,571	1,323,347
2004	2,277,785	1,772,117	1,842,481	1,294,085
2005	2,346,250	1,858,230	1,838,753	1,357,886
2006	2,484,577	1,928,032	1,894,840	1,376,943
2007	-	-	1,832,415	1,381,546

注: 表 9-1-3(A)と同じ。

購買力平価換算には参考統計 E を用いた。

資料: 表 9-1-3(A)と同じ。

表 9-1-4 主要国政府の科学技術関係経費の対 GDP 比の推移

年度	日本 (億円)			米国 (億ドル)			ドイツ (億ユーロ)		
	科学技術関係経費総額	GDP	対GDP比 (%)	科学技術関係経費総額	GDP	対GDP比 (%)	科学技術関係経費総額	GDP	対GDP比 (%)
1983	14,619	2,862,782	0.51	388	35,367	1.10	-	8,983	-
1984	14,838	3,068,093	0.48	442	39,332	1.12	-	9,420	-
1985	15,329	3,274,332	0.47	499	42,203	1.18	-	9,844	-
1986	16,064	3,419,205	0.47	532	44,628	1.19	-	10,371	-
1987	16,623	3,595,089	0.46	571	47,395	1.20	-	10,651	-
1988	17,157	3,867,361	0.44	591	51,038	1.16	-	11,233	-
1989	18,152	4,147,429	0.44	621	54,844	1.13	121	12,007	1.01
1990	19,209	4,499,971	0.43	638	58,031	1.10	-	13,067	-
1991	20,226	4,722,614	0.43	659	59,959	1.10	151	15,346	0.98
1992	21,347	4,838,375	0.44	684	63,377	1.08	-	16,466	-
1993	22,663	4,806,615	0.47	699	66,574	1.05	160	16,944	0.95
1994	23,585	4,870,175	0.48	683	70,722	0.97	-	17,808	-
1995	24,995	4,964,573	0.50	688	73,977	0.93	162	18,485	0.88
1996	28,105	5,084,328	0.55	690	78,169	0.88	-	18,762	-
1997	30,026	5,133,064	0.58	717	83,043	0.86	160	19,156	0.84
1998	30,322	5,033,044	0.60	736	87,470	0.84	160	19,654	0.81
1999	31,567	4,995,442	0.63	776	92,684	0.84	163	20,120	0.81
2000	32,860	5,041,188	0.65	787	98,170	0.80	163	20,625	0.79
2001	34,685	4,936,447	0.70	868	101,280	0.86	165	21,132	0.78
2002	35,444	4,898,752	0.72	976	104,696	0.93	167	21,432	0.78
2003	35,974	4,937,475	0.73	1,125	109,608	1.03	171	21,638	0.79
2004	36,084	4,984,906	0.72	1,219	116,859	1.04	169	22,112	0.77
2005	35,779	5,038,447	0.71	1,266	124,339	1.02	172	22,446	0.77
2006	35,743	5,118,770	0.70	1,316	131,947	1.00	178	23,222	0.77

年度	フランス (億ユーロ)			イギリス (億ポンド)		
	科学技術関係経費総額	GDP	対GDP比 (%)	科学技術関係経費総額	GDP	対GDP比 (%)
1983	85	6,366	1.33	-	3,030	-
1984	94	6,931	1.36	-	3,246	-
1985	105	7,439	1.41	-	3,553	-
1986	105	8,024	1.31	47	3,818	1.23
1987	113	8,452	1.34	47	4,202	1.13
1988	119	9,112	1.31	48	4,690	1.03
1989	128	9,805	1.30	51	5,149	1.00
1990	141	10,330	1.36	54	5,582	0.96
1991	142	10,700	1.33	56	5,871	0.95
1992	137	11,078	1.24	53	6,120	0.87
1993	136	11,147	1.22	56	6,427	0.87
1994	136	11,547	1.18	54	6,810	0.79
1995	132	11,946	1.10	59	7,197	0.81
1996	131	12,273	1.07	60	7,652	0.79
1997	126	12,674	0.99	60	8,112	0.74
1998	127	13,237	0.96	59	8,608	0.69
1999	129	13,680	0.94	63	9,066	0.70
2000	138	14,414	0.96	67	9,532	0.70
2001	148	14,972	0.99	70	9,970	0.70
2002	155	15,486	1.00	84	10,488	0.80
2003	158	15,948	0.99	87	11,103	0.79
2004	159	16,602	0.96	87	11,765	0.74
2005	167	17,179	0.97	92	12,260	0.75
2006	182	17,920	1.02	99	12,900	0.77

注: 四捨五入の為、「対 GDP 比」は「科学技術関係経費」を「GDP」で除した値と一致しない場合がある。

＜科学技術関係経費＞表 9-1-3 と同じ。ただし、ドイツは連邦政府及び州政府。

＜GDP＞参考統計 C と同じ。

資料: ＜科学技術関係経費＞図 9-1-3 と同じ。

＜GDP＞参考統計 C と同じ。

表 9-1-5 社会・経済的目的別の科学技術関係経費

(A)最新年の割合

	(単位: %)					
	日 本	米 国	ドイツ	フランス	イギリス	韓 国
	2006年	2007年	2006年	2006年	2006年	2007年
地球の探査および開発	1.8 h	0.6 h,p	1.8 p,s	0.7 p	2.7 p	2.3 p
インフラストラクチャーと土地利用の基本計画	4.1 h	1.1 h,p	1.8 p,s	0.7 p	0.8 p	1.9 p
環境の管理と保護	0.8 h	0.4 h,p	3.3 p,s	2.2 p	1.8 p	4.6 p
人の健康の保護と増進	3.9 h	21.6 h,p	4.3 p,s	4.8 p	14.1 p	7.3 p
エネルギーの生産・供給・合理的利用	15.2 h	1.1 h,p	3.0 p,s	3.6 p	0.2 p	6.8 p
農業生産・技術	3.4 h	1.8 h,p	1.7 p,s	1.2 p	3.1 p	7.2 p
工業生産・技術	7.3 h	0.4 h,p	12.7 p,s	5.9 p	1.1 p	27.8 p
社会構造・関係	0.7 h	1.2 h,p	3.7 p,s	0.5 p	5.3 p	3.5 p
宇宙の探査・開発	6.8 h	7.9 h,p	4.8 p,s	7.1 p	2.2 p	3.8 p
一般大学資金からの資金供給による研究	34.2 h	—	40.1 p,s	21.7 p	21.6 p	— n
方向付けられていない研究	16.7 h	5.7 h,p	16.5 p,s	26.6 p	18.6 p	5.2 o,p
他の民生用研究	—	—	0.6 p,s	2.6 p	0.4 p	12.9 p
防衛	5.1 h,m	58.3 h,p	6.4 p,s	22.4 p	28.3 p	16.6 p
合計	100.0 h	100.0 h,i,p	100.0 p	100.0 p	100.0 p	100.0

注: h: 連邦政府または中央政府のみ

i: 高等教育部門に対する一般支払いのうち、教育と研究が分離できないものは除外している。

m: 過小評価されたか、あるいは過小評価されたデータに基づいた。

n: 他の所で含まれている。

o: 他のクラスを含んでいる。

p: 暫定値。

s: 改訂合計値に加えられていない、それぞれの未改訂データ。

資料: OECD, "Research &amp; Development Statistics 2007/1"

## (B)時系列

A. 日 本 (単位:100万円)							
年	地球の探査 および開発	インフラストラク チャーと土地利 用の基本計画	環境の管理と保 護	人の健康の 保護と増進	エネルギーの 生産・供給 ・合理的利用	農業生産・技術	工業生産・技術
1988	17,395 h	29,416 h	7,752 h	44,059 h	383,349 h	66,642 h	82,670 h
1989	18,791 h	30,687 h	7,831 h	48,370 h	402,452 h	68,037 h	83,111 h
1990	20,728 h	32,628 h	9,099 h	51,242 h	433,339 h	70,108 h	82,558 h
1991	20,586 h	38,166 h	10,745 h	56,144 h	441,993 h	73,557 h	85,556 h
1992	22,785 h	39,970 h	11,362 h	61,338 h	455,660 h	76,177 h	82,663 h
1993	24,554 h	43,250 h	12,117 h	64,343 h	480,770 h	81,030 h	85,239 h
1994	27,586 h	42,534 h	12,816 h	69,891 h	484,523 h	82,660 h	86,542 h
1995	31,646 h	47,526 h	13,972 h	70,813 h	510,077 h	85,418 h	93,820 h
1996	37,875 h	66,261 h	16,196 h	99,367 h	653,634 h	94,944 h	94,721 h
1997	40,486 h	80,729 h	17,078 h	120,756 h	605,329 h	100,894 h	197,427 h
1998	40,827 h	84,342 h	18,526 h	110,471 h	603,474 h	104,501 h	208,023 h
1999	46,750 h	111,996 h	22,429 h	117,102 h	608,322 h	109,176 h	205,485 h
2000	55,289 h	123,035 h	26,247 h	127,527 h	593,330 h	113,754 h	221,917 h
2001	66,373 h	152,774 h	29,433 h	135,026 h	603,271 h	122,517 h	260,742 h
2002	62,546 h	147,145 h	30,606 h	138,648 h	621,632 h	122,442 h	259,149 h
2003	62,248 h	148,686 h	31,236 h	144,330 h	618,911 h	118,777 h	259,908 h
2004	66,028 h	152,318 h	31,236 h	139,625 h	617,737 h	119,042 h	254,111 h
2005	64,805 h	157,260 h	29,196 h	139,421 h	602,373 h	119,102 h	261,672 h
2006	62,834 h	148,053 h	28,943 h	141,127 h	543,162 h	120,988 h	260,295 h
(単位:100万円)							
年	社会構造・関係	宇宙の探査 ・開発	一般大学資金か らの資金供給に よる研究	方向付けられて いない研究	他の 民生用研究	防衛	合計
1988	17,926 h	104,447 h	749,197 g,h	130,194 h	0 h	82,700 h,m	1,715,746 g,h
1989	19,137 h	115,737 h	785,883 g,h	142,094 h	0 h	93,068 h,m	1,815,199 g,h
1990	19,476 h	125,770 h	819,688 g,h	151,966 h	0 h	104,268 h,m	1,920,871 g,h
1991	21,439 h	138,176 h	859,747 g,h	161,478 h	0 h	115,045 h,m	2,022,631 g,h
1992	21,937 h	151,863 h	907,209 g,h	176,724 h	0 h	126,989 h,m	2,134,676 g,h
1993	23,579 h	165,935 h	950,926 g,h	197,348 h	0 h	137,175 h,m	2,266,265 g,h
1994	26,145 h	177,548 h	992,748 g,h	214,693 h	0 h	140,788 h,m	2,358,474 g,h
1995	29,160 h	184,386 h	1,036,663 g,h	241,570 h	0 h	154,499 h,m	2,499,549 g,h
1996	28,872 h	186,367 h	1,095,843 g,h	270,851 h	243 h	165,279 h,m	2,810,452 g,h
1997	28,162 h	189,126 h	1,122,780 g,h	324,263 h	242 h	175,340 h,m	3,002,610 g,h
1998	28,891 h	190,976 h	1,135,015 g,h	362,857 h	101 h	144,176 h,m	3,032,179 g,h
1999	27,146 h	198,419 h	1,156,116 g,h	405,774 h	1,482 h	146,529 h,m	3,156,728 g,h
2000	29,933 h	182,650 h	1,164,087 g,h	459,690 h	50,780 h	136,081 h,m	3,284,320 g,h
2001	30,706 h	233,278 h	1,205,738 h	479,667 h	-	148,988 h,m	3,468,512 h
2002	28,447 h	212,402 h	1,233,347 h	544,585 h	-	143,478 h,m	3,544,427 h
2003	26,765 h	239,356 h	1,238,811 h	547,524 h	-	160,812 h,m	3,597,366 h
2004	26,326 h	242,403 h	1,210,338 h	563,675 h	-	185,522 h,m	3,608,361 h
2005	26,082 h	238,912 h	1,213,092 h	581,449 h	-	144,581 h,m	3,577,945 h
2006	26,309 h	241,298 h	1,221,317 h	596,431 h	-	183,576 h,m	3,574,334 h

## B. 米 国

(単位:100万ドル)

年	地球の探査 および開発	インフラストラク チャーと土地利 用の基本計画	環境の管理と保 護	人の健康の 保護と増進	エネルギーの 生産・供給 ・合理的利用	農業生産・技術	工業生産・技術
1981	498 h <sub>j</sub>	973 h <sub>j</sub>	271 h <sub>j</sub>	4,014 h <sub>j</sub>	3,501 h <sub>j</sub>	951 h <sub>j</sub>	106 h <sub>j</sub>
1982	476 h <sub>j</sub>	854 h <sub>j</sub>	222 h <sub>j</sub>	4,008 h <sub>j</sub>	3,012 h <sub>j</sub>	960 h <sub>j</sub>	104 h <sub>j</sub>
1983	477 h <sub>j</sub>	920 h <sub>j</sub>	208 h <sub>j</sub>	4,455 h <sub>j</sub>	2,578 h <sub>j</sub>	1,012 h <sub>j</sub>	107 h <sub>j</sub>
1984	513 h <sub>j</sub>	1,086 h <sub>j</sub>	222 h <sub>j</sub>	4,997 h <sub>j</sub>	2,581 h <sub>j</sub>	989 h <sub>j</sub>	110 h <sub>j</sub>
1985	568 h <sub>j</sub>	1,080 h <sub>j</sub>	258 h <sub>j</sub>	5,611 h <sub>j</sub>	2,388 h <sub>j</sub>	1,069 h <sub>j</sub>	114 h <sub>j</sub>
1986	556 h <sub>j</sub>	1,006 h <sub>j</sub>	268 h <sub>j</sub>	5,748 h <sub>j</sub>	2,286 h <sub>j</sub>	1,054 h <sub>j</sub>	111 h <sub>j</sub>
1987	573 h <sub>j</sub>	1,007 h <sub>j</sub>	284 h <sub>j</sub>	6,771 h <sub>j</sub>	2,053 h <sub>j</sub>	1,097 h <sub>j</sub>	110 h <sub>j</sub>
1988	563 h <sub>j</sub>	1,004 h <sub>j</sub>	300 h <sub>j</sub>	7,271 h <sub>j</sub>	2,126 h <sub>j</sub>	1,179 h <sub>j</sub>	122 h <sub>j</sub>
1989	627 h <sub>j</sub>	1,138 h <sub>j</sub>	331 h <sub>j</sub>	7,985 h <sub>j</sub>	2,419 h <sub>j</sub>	1,202 h <sub>j</sub>	128 h <sub>j</sub>
1990	670 h <sub>j</sub>	1,112 h <sub>j</sub>	394 h <sub>j</sub>	8,524 h <sub>j</sub>	2,726 h <sub>j</sub>	1,305 h <sub>j</sub>	140 h <sub>j</sub>
1991	781 h <sub>j</sub>	1,318 h <sub>j</sub>	440 h <sub>j</sub>	9,445 h <sub>j</sub>	2,953 h <sub>j</sub>	1,413 h <sub>j</sub>	178 h <sub>j</sub>
1992	828 h <sub>j</sub>	1,596 h <sub>j</sub>	487 h <sub>j</sub>	10,300 h <sub>j</sub>	3,153 h <sub>j</sub>	1,535 h <sub>j</sub>	192 h <sub>j</sub>
1993	848 h <sub>j</sub>	1,760 h <sub>j</sub>	509 h <sub>j</sub>	10,530 h <sub>j</sub>	2,677 h <sub>j</sub>	1,597 h <sub>j</sub>	220 h <sub>j</sub>
1994	983 h <sub>j</sub>	1,956 h <sub>j</sub>	553 h <sub>j</sub>	11,258 h <sub>j</sub>	2,873 h <sub>j</sub>	1,719 h <sub>j</sub>	380 h <sub>j</sub>
1995	902 h <sub>j</sub>	1,903 h <sub>j</sub>	549 h <sub>j</sub>	11,664 h <sub>j</sub>	2,844 h <sub>j</sub>	1,731 h <sub>j</sub>	525 h <sub>j</sub>
1996	814 h <sub>j</sub>	1,845 h <sub>j</sub>	482 h <sub>j</sub>	12,126 h <sub>j</sub>	2,521 h <sub>j</sub>	1,681 h <sub>j</sub>	432 h <sub>j</sub>
1997	813 h <sub>j</sub>	1,833 h <sub>j</sub>	570 h <sub>j</sub>	12,937 h <sub>j</sub>	2,372 h <sub>j</sub>	1,706 h <sub>j</sub>	409 h <sub>j</sub>
1998	753 h <sub>j</sub>	1,875 h <sub>j</sub>	571 h <sub>j</sub>	14,163 a,h <sub>j</sub>	948 a,h <sub>j</sub>	1,780 h <sub>j</sub>	398 h <sub>j</sub>
1999	689 h <sub>j</sub>	1,784 h <sub>j</sub>	553 h <sub>j</sub>	16,197 h <sub>j</sub>	1,132 h <sub>j</sub>	1,888 h <sub>j</sub>	432 h <sub>j</sub>
2000	868 a,h,n	1,711 a,h	537 a,h,n	18,766 a,h	1,031 a,c,h	2,155 a,h,n	530 a,h
2001	896 h,n	1,708 h	574 h,n	21,741 h	1,320 h	2,452 h,n	468 h
2002	997 h	1,939 h	592 h	24,754 h	1,332 h	2,494 h	549 h
2003	989 h	1,917 h	567 h	27,335 h	1,403 h	2,303 h	463 h
2004	1,027 h	1,948 h	662 h	29,346 h	1,370 h	2,466 h	479 h
2005	1,053 h	1,918 h	641 h	29,871 h	1,324 h	2,646 h	468 h
2006	1,045 h	1,787 h	622 h	29,702 h	1,244 h	2,670 h	459 h
2007	915 h,p	1,561 h,p	557 h,p	30,455 h,p	1,617 h,p	2,471 h,p	514 h,p

(単位:100万ドル)

年	社会構造・関係	宇宙の探査 ・開発	一般大学資金か らの資金供給に よる研究	方向付けられて いない研究	他の 民生用研究	防衛	合計
1981	557 h <sub>j</sub>	3,111 h <sub>j</sub>	—	1,340 h <sub>j</sub>	—	18,413 h <sub>j</sub>	33,735 h <sub>j,j</sub>
1982	466 h <sub>j</sub>	2,584 h <sub>j</sub>	—	1,359 h <sub>j</sub>	—	22,070 h <sub>j</sub>	36,115 h <sub>j,j</sub>
1983	441 h <sub>j</sub>	2,134 h <sub>j</sub>	—	1,502 h <sub>j</sub>	—	24,936 h <sub>j</sub>	38,768 h <sub>j,j</sub>
1984	450 h <sub>j</sub>	2,300 h <sub>j</sub>	—	1,676 h <sub>j</sub>	—	29,287 h <sub>j</sub>	44,214 h <sub>j,j</sub>
1985	515 h <sub>j</sub>	2,725 h <sub>j</sub>	—	1,862 h <sub>j</sub>	—	33,698 h <sub>j</sub>	49,887 h <sub>j,j</sub>
1986	528 h <sub>j</sub>	2,894 h <sub>j</sub>	—	1,873 h <sub>j</sub>	—	36,926 h <sub>j</sub>	53,249 h <sub>j,j</sub>
1987	581 h <sub>j</sub>	3,398 h <sub>j</sub>	—	2,042 h <sub>j</sub>	—	39,152 h <sub>j</sub>	57,069 h <sub>j,j</sub>
1988	600 h <sub>j</sub>	3,683 h <sub>j</sub>	—	2,160 h <sub>j</sub>	—	40,099 h <sub>j</sub>	59,106 h <sub>j,j</sub>
1989	692 h <sub>j</sub>	4,555 h <sub>j</sub>	—	2,373 h <sub>j</sub>	—	40,665 h <sub>j</sub>	62,115 h <sub>j,j</sub>
1990	810 h <sub>j</sub>	5,765 h <sub>j</sub>	—	2,410 h <sub>j</sub>	—	39,925 h <sub>j</sub>	63,781 h <sub>j,j</sub>
1991	895 h <sub>j</sub>	6,511 h <sub>j</sub>	—	2,635 h <sub>j</sub>	—	39,328 h <sub>j</sub>	65,897 h <sub>j,j</sub>
1992	821 h <sub>j</sub>	6,744 h <sub>j</sub>	—	2,659 h <sub>j</sub>	—	40,083 h <sub>j</sub>	68,398 h <sub>j,j</sub>
1993	816 h <sub>j</sub>	6,988 h <sub>j</sub>	—	2,691 h <sub>j</sub>	—	41,249 h <sub>j</sub>	69,884 h <sub>j,j</sub>
1994	719 h <sub>j</sub>	7,414 h <sub>j</sub>	—	2,712 h <sub>j</sub>	—	37,764 h <sub>j</sub>	68,331 h <sub>j,j</sub>
1995	759 h <sub>j</sub>	7,916 h <sub>j</sub>	—	2,794 h <sub>j</sub>	0	37,204 h <sub>j</sub>	68,791 h <sub>j,j</sub>
1996	657 h <sub>j</sub>	7,844 h <sub>j</sub>	—	2,846 h <sub>j</sub>	0	37,801 h <sub>j</sub>	69,049 h <sub>j,j</sub>
1997	633 h <sub>j</sub>	7,844 h <sub>j</sub>	—	2,944 h <sub>j</sub>	0	39,592 h <sub>j</sub>	71,653 h <sub>j,j</sub>
1998	699 h <sub>j</sub>	8,198 h <sub>j</sub>	—	4,360 a,h <sub>j</sub>	0	39,823 h <sub>j</sub>	73,569 h <sub>j,j</sub>
1999	722 h <sub>j</sub>	8,245 h <sub>j</sub>	—	4,690 h <sub>j</sub>	0	41,306 h <sub>j</sub>	77,637 h <sub>j,j</sub>
2000	741 a,h	8,437 a,h	—	5,593 a,h	82 h,o	43,161 a,h	83,613 a,h,i
2001	797 h	8,951 h	—	6,353 h	42 h,o	46,202 h	91,505 h,i
2002	836 h	9,227 h	—	6,605 h	0	53,732 h	103,057 h,i
2003	1,036 h	9,677 h	—	6,129 h	0	63,048 h	114,866 h,i
2004	1,532 h	9,746 h	—	7,352 h	0	70,344 h	126,271 h,i
2005	1,564 h	9,656 h	—	7,477 h	0	74,641 h	131,259 h,i
2006	1,813 h	10,401 h	—	7,539 h	0	78,737 h	136,019 h,i
2007	1,645 h,p	11,111 h,p	—	7,993 h,p	—	82,209 h,p	141,047 h,i,p

## C. ドイツ

(単位:100万ユーロ)

年	地球の探査 および開発	インフラストラク チャーと土地利 用の基本計画	環境の管理と保 護	人の健康の 保護と増進	エネルギーの 生産・供給 ・合理的利用	農業生産・技術	工業生産・技術
1981	257	339	163	371	1,381	180	987
1982	232	339	171	404	1,814	196	1,154
1983	182 <sup>a</sup>	218 <sup>a</sup>	274 <sup>a</sup>	311 <sup>a</sup>	1,482 <sup>a</sup>	236 <sup>a</sup>	1,185 <sup>a</sup>
1984	198 <sup>a</sup>	222	296	320	1,509	204 <sup>a</sup>	1,190
1985	227	206	338	326	1,359	213 <sup>a</sup>	1,521
1986	224	205	353	335	1,132	221	1,592
1987	215	238	360	369	911	230	1,713
1988	250	239	387	356	800	233	1,591
1989	264	239	411	417	777	250	1,547
1990	301	248	453	445	769	249	1,608
1991	375 <sup>a</sup>	304 <sup>a</sup>	513 <sup>a</sup>	485 <sup>a</sup>	778 <sup>a</sup>	478 <sup>a</sup>	1,862 <sup>a</sup>
1992	433 <sup>c</sup>	271 <sup>c</sup>	596 <sup>c</sup>	527 <sup>c</sup>	747 <sup>c</sup>	401 <sup>c</sup>	2,209 <sup>c</sup>
1993	440	268	604	515	672	417	1,992
1994	451	267	582	503	604	419	1,976
1995	370	246	580	520	556	421	2,157
1996	356	242	615	557	578	425	2,225
1997	325 <sup>s</sup>	273 <sup>s</sup>	563 <sup>s</sup>	530 <sup>s</sup>	563 <sup>s</sup>	432 <sup>s</sup>	2,040 <sup>s</sup>
1998	294	275	552	519	589	433	1,998
1999	293	280	563	543	594	417	2,092
2000	280	270	542	582	556	410	2,002
2001	270 <sup>s</sup>	289 <sup>s</sup>	512 <sup>s</sup>	676 <sup>s</sup>	513 <sup>s</sup>	341 <sup>s</sup>	1,949 <sup>s</sup>
2002	288 <sup>s</sup>	306 <sup>s</sup>	515 <sup>s</sup>	689 <sup>s</sup>	503 <sup>s</sup>	334 <sup>s</sup>	2,095 <sup>s</sup>
2003	292 <sup>s</sup>	303 <sup>s</sup>	567 <sup>s</sup>	727 <sup>s</sup>	514 <sup>s</sup>	334 <sup>s</sup>	2,122 <sup>s</sup>
2004	306 <sup>s</sup>	318 <sup>s</sup>	586 <sup>s</sup>	733 <sup>s</sup>	474 <sup>s</sup>	332 <sup>s</sup>	2,145 <sup>s</sup>
2005	303 <sup>s</sup>	314 <sup>s</sup>	593 <sup>s</sup>	745 <sup>s</sup>	491 <sup>s</sup>	310 <sup>s</sup>	2,172 <sup>s</sup>
2006	323 <sup>p,s</sup>	322 <sup>p,s</sup>	584 <sup>p,s</sup>	763 <sup>p,s</sup>	540 <sup>p,s</sup>	296 <sup>p,s</sup>	2,264 <sup>p,s</sup>

(単位:100万ユーロ)

年	社会構造・関係	宇宙の探査 ・開発	一般大学資金か らの資金供給に よる研究	方向付けられて いない研究	他の 民生用研究	防衛	合計
1981	374	375	- <sup>n</sup>	3,841	-	804	9,071
1982	378	412	- <sup>n</sup>	3,928 <sup>o</sup>	0	842	9,871
1983	242 <sup>a</sup>	393 <sup>a</sup>	3,215 <sup>a</sup>	1,083 <sup>a</sup>	5 <sup>a</sup>	938 <sup>a</sup>	9,763 <sup>a</sup>
1984	232 <sup>a</sup>	390	3,236	1,135	5	990	9,926 <sup>a</sup>
1985	247	420	3,380	1,225	9	1,283	10,753 <sup>a</sup>
1986	250	493	3,451	1,336	16	1,325	10,932
1987	279	593	3,373 <sup>a</sup>	1,593	15	1,435	11,324 <sup>a</sup>
1988	295	628	3,535	1,642	14	1,411	11,380
1989	298	683	3,961	1,680	13	1,546	12,085
1990	324	752	4,182	1,684	99	1,730	12,843
1991	374 <sup>a</sup>	811 <sup>a</sup>	4,994 <sup>a</sup>	2,284 <sup>a</sup>	145 <sup>a</sup>	1,654 <sup>a</sup>	15,057 <sup>a</sup>
1992	390 <sup>c</sup>	940 <sup>c</sup>	5,599 <sup>c</sup>	2,138 <sup>c</sup>	58 <sup>c</sup>	1,596 <sup>c</sup>	15,903 <sup>c</sup>
1993	403	935	5,949	2,457	27	1,367	16,045
1994	404	869	5,992	2,289	107	1,354	15,815
1995	388	833	6,104	2,431	105	1,465	16,177
1996	393	809	6,009	2,569	44	1,638	16,461
1997	396 <sup>s</sup>	763 <sup>s</sup>	6,161 <sup>s</sup>	2,477 <sup>s</sup>	142 <sup>s</sup>	1,533 <sup>s</sup>	16,009 <sup>a</sup>
1998	412	760	6,209	2,531	44	1,403	16,017
1999	550	736	6,253	2,606	37	1,359	16,322
2000	587	768	6,350	2,621	17	1,267	16,253
2001	753 <sup>s</sup>	814 <sup>s</sup>	6,318 <sup>s</sup>	2,827 <sup>s</sup>	105 <sup>s</sup>	1,214 <sup>s</sup>	16,460
2002	794 <sup>s</sup>	853 <sup>s</sup>	6,650 <sup>s</sup>	2,842 <sup>s</sup>	91 <sup>s</sup>	913 <sup>s</sup>	16,737
2003	849 <sup>s</sup>	857 <sup>s</sup>	6,659 <sup>s</sup>	2,789 <sup>s</sup>	98 <sup>s</sup>	1,116 <sup>s</sup>	17,101
2004	661 <sup>s</sup>	866 <sup>s</sup>	6,843 <sup>s</sup>	2,776 <sup>s</sup>	107 <sup>s</sup>	990 <sup>s</sup>	16,943
2005	667 <sup>s</sup>	844 <sup>s</sup>	6,989 <sup>s</sup>	2,808 <sup>s</sup>	116 <sup>s</sup>	991 <sup>s</sup>	17,221
2006	664 <sup>p,s</sup>	861 <sup>p,s</sup>	7,150 <sup>p,s</sup>	2,946 <sup>p,s</sup>	109 <sup>p,s</sup>	1,141 <sup>p,s</sup>	17,810 <sup>p</sup>

## D. フランス

(単位:100万ユーロ)

年	地球の探査 および開発	インフラストラク チャーと土地利 用の基本計画	環境の管理と保 護	人の健康の 保護と増進	エネルギーの 生産・供給 ・合理的利用	農業生産・技術	工業生産・技術
1981	173	226	34 b	302 b	450	239	536
1982	213	255	41 b	370 b	530	292	803
1983	149 a	274	29	349 a	670	305	1,002
1984	140 a	293 a	36 a	364 a	736 a	354 a	1,055 a
1985	151	320	49	409	805	364	1,249
1986	202 a	119 a	111 a	314 a	485 a	455 a	1,467 a
1987	200	116	95	369	477	486	1,486
1988	216	116	94	377	469	492	1,521
1989	208	108	91	422	445	517	1,693
1990	219	135	92	471	405	547	1,682
1991	236	136	98	492	449	590	1,800
1992	147 a	81 a	150 a	620 a	533 a	535 a	1,012 a
1993	154	83	173	621	533	539	963
1994	107	82	187	608	559	532	885
1995	105	83	255	656	583	452	794
1996	93	67	260	670	610	469	629
1997	97	84	261	700	605	477	593
1998	113	81	278	708	654	490	726
1999	93	83	203	708	630	383	790
2000	76	96	241	737	666	324	842
2001	112	93	421	843	572	308	916
2002	106	89	451	898	577	331	923
2003	155	87	494	862	672	333	882
2004	166	82	483	881	746	341	903
2005	149	97	437	979	719	363	994
2006	130 p	120 p	406 p	870 p	663 p	221 p	1,081 p

(単位:100万ユーロ)

年	社会構造・関係	宇宙の探査 ・開発	一般大学資金か らの資金供給に よる研究	方向付けられて いない研究	他の 民生用研究	防衛	合計
1981	76	256	- n	1,499 a,o	41	2,389 a	6,220 a
1982	103	312	- n	1,680 o	49	2,637	7,285
1983	113	408	915	1,356 a	117	2,769	8,455 a
1984	152 a	533 a	1,154 a	1,364 a	151 a	3,086 a	9,418 a
1985	264	580	1,226	1,481	171	3,410	10,478
1986	62 a	739 a	1,316 a	1,671 a	113 a	3,461 a	10,514 a
1987	60	766	1,335	1,758	100	4,058	11,306
1988	59	828	1,394	1,865	51	4,444	11,925
1989	63	984	1,481	1,975	53	4,726	12,765
1990	67	1,096	1,600	2,078	50	5,641	14,084
1991	63	1,222	1,765	2,165	60	5,122	14,198
1992	105 a	1,336 a	1,802 a	2,315 a	188 a	4,902 a	13,725 a
1993	113	1,387	1,892	2,446	189	4,541	13,634
1994	89	1,455	1,955	2,432	240	4,510	13,640
1995	101	1,381	2,047	2,531	249	3,955	13,193
1996	112	1,434	2,097	2,452	316	3,897	13,105
1997	118	1,461	2,175	2,510	313	3,163 a	12,557 a
1998	135	1,404	2,286	2,553	305	2,970	12,703
1999	124	1,417	2,346	2,808	375	2,932	12,892
2000	121	1,437	3,098	2,978	265	2,963	13,842
2001	118	1,427	3,445	2,864	336	3,385 a	14,839
2002	138	1,396	3,582	3,208	240	3,559	15,498
2003	138	1,368	3,906	2,967	321	3,619	15,804
2004	110	1,433	3,952	2,967	312	3,531	15,906
2005	57	1,439	3,887	3,736	363	3,480	16,698
2006	100 p	1,287 p	3,952 p	4,844 p	475 p	4,078 p	18,226 p

## E. イギリス

(単位:100万ポンド)

年	地球の探査 および開発	インフラストラク チャーと土地利 用の基本計画	環境の管理と保 護	人の健康の 保護と増進	エネルギーの 生産・供給 ・合理的利用	農業生産・技術	工業生産・技術
1981	64 a	60 a	42 a	133 a	227 a	191 a	224 a
1982	67	61	49	142	224	202	218
1983	69	57	44	152	221	207	258
1984	74	60	52	158	208	206	288
1985	77	54	53	163	205	204	435
1986	80	66	49	190	188	200	447
1987	85	67	56	204	170	198	415
1988	100	67	58	222	177	209	399
1989	124	72	53	264	158	198	455
1990	145	74	70	292	142	199	479
1991	144	64	72	298	133	216	399
1992	121	86	70	342	120	261	394
1993	99	97	109	383	97	285	459
1994	107	98	117	397	56	263	184
1995	105	94	132	763 a	52	282	166
1996	95	99	129	835	43	257	145
1997	81	99	136	846	41	269	117
1998	79	104	143	853	28	256	62
1999	80	104	147	929	29	261	57
2000	86	102	151	953	32	267	109
2001	106	100	129	1,017	37	265	237
2002	138	101	127	1,059	40	268	423
2003	177	119	150	1,164	28	276	427
2004	193	88	149	1,227	35	278	139
2005	239 p	70 p	158 p	1,257 p	21 p	273 p	94 p
2006	257 p	76 p	170 p	1,356 p	22 p	294 p	101 p

(単位:100万ポンド)

年	社会構造・関係	宇宙の探査 ・開発	一般大学資金か らの資金供給に よる研究	方向付けられて いない研究	他の 民生用研究	防衛	合計
1981	27 a	69 a	540 a	194 a	53 a	1,571 a	3,395 a
1982	26	73	600	211	58	1,588	3,519
1983	33	74	616	268	11	1,786	3,795
1984	44	81	630	281	11	1,962	4,054
1985	56	128	669	184 a	12	1,898	4,139 a
1986	62	125	720	195	14	1,920	4,255
1987	71	131	760	209	14	2,002	4,381
1988	96	148	800	250	14	1,957	4,497
1989	102	146	799	257	12	2,133	4,772
1990	111	155	835	288	11	2,155	4,955
1991	116	134	919	288	36	2,209	5,027
1992	142	149	963	337	24	2,071	5,079
1993	149	187	968	267	34	2,269	5,402
1994	142	162	1,018	613 a	22	2,022	5,200
1995	137	153	1,019	654	25	2,062	5,642
1996	121	164	1,028	681	21	2,144	5,759
1997	114	164	1,033	671	22	2,312	5,905
1998	155	143	1,085	677	26	2,100	5,707
1999	218	143	1,157	701	21	2,347	6,192
2000	270	146	1,276	789	22	2,384	6,588
2001	269	140	1,474	918	20	2,063 a	6,774 a
2002	293	156	1,626	1,072	36	2,740	8,079
2003	227	169	1,665	1,291	40	2,682	8,413
2004	292	169	1,805	1,332	38	2,583	8,327
2005	471 p	193 p	1,933 p	1,659 p	38 p	2,528 p	8,932 p
2006	508 p	208 p	2,083 p	1,788 p	41 p	2,725 p	9,628 p



## F. 韓国

(単位:100万ウォン)

年	地球の探査 および開発	インフラストラク チャーと土地利 用の基本計画	環境の管理と保 護	人の健康の 保護と増進	エネルギーの 生産・供給 ・合理的利用	農業生産・技術	工業生産・技術
1999	52,890	99,277	107,181	161,760	184,779	295,641	744,404
2000	55,191	150,146	140,767	245,499	188,533	342,397	910,300
2001	67,226	188,760	201,640	318,175	208,622	376,930	1,321,809
2002	80,015	187,841	208,502	327,473	218,487	415,421	1,508,435
2003	75,526	241,436	244,770	451,419	259,513	454,565	1,549,807
2004	85,341	253,520	269,621	473,858	312,986	497,625	1,650,935

(単位:100万ウォン)

年	社会構造・関係	宇宙の探査 ・開発	一般大学資金か らの資金供給に よる研究	方向付けられて いない研究	他の 民生用研究	防衛	合計
1999	94,331	69,722	- n	730,277 o	0	733,751	3,274,013
2000	112,689	90,986	- n	742,750 o	0	770,239	3,749,497
2001	115,817	144,845	- n	831,760 o	-	709,732	4,485,316
2002	139,515	166,078	- n	1,117,716 o	-	788,770	5,158,255
2003	165,467	157,900	- n	1,211,776 o	-	796,893	5,609,072
2004	164,991	181,497	- n	1,330,040 o	-	806,871	6,027,285

注: a: このデータは前年度までのデータとの継続性が損なわれている。

b: 各国資料に基づいた OECD 事務局の見積もり・算出。

c: 国家の見積もり又は推定値。

g: 社会科学と人文科学における研究開発を除く。

h: 連邦政府又は中央政府のみ。

i: 高等教育部門に対する一般支払いのうち、教育と研究が分離できないものは除外している。

j: 大部分あるいはすべての資本支出を除く。

m: 過小評価されたか、あるいは過小評価されたデータに基づいた。

n: 他の所で含まれている。

o: 他のクラスを含んでいる。

p: 暫定値。

s: 改訂合計値に加えられていない、それぞれの未改訂データ。

資料: OECD, "Research &amp; Development Statistics 2007/1"

表 9-1-6 日本の科学技術関係経費の総額と伸び率の推移

年 度	科学技術関係経費総額		左のうちの一般会計分		一般歳出	
	金額	対前年度 伸び率 (%)	金額	対前年度 伸び率 (%)	金額	対前年度 伸び率 (%)
1987	1,662,336	-	799,543	-	32,583,000	-
1988	1,715,746	3.2	822,463	2.9	32,982,107	1.2
1989	1,815,199	5.8	862,451	4.9	34,080,487	3.3
1990	1,920,871	5.8	903,831	4.8	35,373,115	3.8
1991	2,022,631	5.3	953,933	5.5	37,036,529	4.7
1992	2,134,676	5.5	1,011,009	6.0	38,698,811	4.5
1993	2,266,265	6.2	1,076,370	6.5	39,916,800	3.1
1994	2,358,474	4.1	1,130,331	5.0	40,854,842	2.3
1995	2,499,549	6.0	1,209,075	7.0	42,141,740	3.1
1996	2,810,452	12.4	1,342,019	11.0	43,140,901	2.4
1997	3,002,611	6.8	1,481,073	10.4	43,806,700	1.5
1998	3,032,179	1.0	1,500,309	1.3	44,536,213	1.7
1999	3,156,728	4.1	1,594,754	6.3	48,687,800	9.3
2000	3,285,987	4.1	1,724,816	8.2	48,091,352	-1.2
2001	3,468,512	5.6	1,837,570	6.5	48,658,880	1.2
2002	3,544,427	2.2	1,852,905	0.8	47,547,206	-2.3
2003	3,597,366	1.5	1,885,191	1.7	47,592,209	0.1
2004	3,608,361	0.3	2,966,448	57.4	47,632,011	0.1
2005	3,577,945	-0.8	2,951,512	-0.5	47,282,898	-0.7
2006	3,574,334	-0.1	2,997,924	1.6	46,366,030	-1.9
2007	3,511,258	-1.8	2,990,473	-0.2	46,978,383	1.3

注: 1) 各年度とも当初予算額である。

2) 科学技術基本計画(第1期～第3期)の策定に伴い、1996年度、2001年度及び2006年度に対象経費の範囲が見直されている。

3) 一般会計中の科学技術関係経費のうち、国立大学法人等については、2006年度以前は国費である運営費交付金及び施設整備費補助金に、自己収入(病院収入、授業料、受託事業等)を含めた総額から算定している(この額は、国立大学等が法人化さ

れる前の国立学校特別会計制度における科学技術関係経費に相当する額である)。2006 年度からは、自己収入を含まない算定方法に変更した。

資料: 文部科学省、「科学技術要覧」、財務省、「財政金融統計月報」

表 9-1-7 科学技術基本計画のもとでの科学技術関係経費の推移

第1期科学技術基本計画期間における国の科学技術関係経費 (単位: 億円)							競争的資金	
年度	当初予算	補正予算等			公共事業等 予備費	合計	金額(億円)	割合(%)
		1次補正	2次補正	3次補正				
1996	28,105	1,555	-	-	-	29,660	1,699	5.7
1997	30,026	-	-	-	-	30,026	2,158	7.2
1998	30,322	6,202	-	5,112	-	41,636	2,324	5.6
1999	31,567	1	5,880	-	157	37,605	2,614	6.9
2000	32,860	4,480	-	-	196	37,536	2,938	7.8

第2期科学技術基本計画期間における国の科学技術関係経費 (単位: 億円)							競争的資金	
年度	当初予算	補正予算等			公共事業等 予備費	合計	金額(億円)	割合(%)
		1次補正	2次補正	3次補正				
2001	34,685	701	5,380	-	-	40,766	3,265	8.0
2002	35,444	3,238	-	-	-	38,682	3,443	8.9
2003	35,974	41	-	-	-	36,015	3,490	9.7
2004	36,084	305	-	-	-	36,389	3,606	9.9
2005	35,779	375	-	-	-	36,155	4,672	12.9

第3期科学技術基本計画期間における国の科学技術関係経費 (単位: 億円)							競争的資金	
年度	当初予算	補正予算等			公共事業等 予備費	合計	金額(億円)	割合(%)
		1次補正	2次補正	3次補正				
2006	35,743	1,451	-	-	-	37,194	4,701	12.6
2007	35,113	-	-	-	-	35,113	4,766	13.6

注: 1) 補正予算は追加額のみである。

2) 科学技術基本計画(第1期～第3期)の策定に伴い、1996年度、2001年度及び2006年度に対象経費の範囲が見直されている。

資料: 文部科学省、「科学技術要覧」、「平成19年度予算における科学技術関係経費」、「科学技術の振興に関する年次報告」

表 9-1-8 科学技術関係経費の内訳(2007 年度)

	予算額(100万円)	割合(%)
一般会計中の科学技術関係費	2,990,473	85.2
科学技術振興費	1,346,173	38.3
国立大学法人等	1,056,354	30.1
その他の研究関係費	587,947	16.7
特別会計中の科学技術関係費	520,785	14.8
科学技術関係経費総額	3,511,258	100.0

注: 国立大学法人等については、2006年度以前は国費である運営費交付金及び施設整備費補助金に、自己収入(病院収入、授業料、受託事業等)を含めた総額から算定している(この額は、国立大学等が法人化される前の国立学校特別会計制度における科学技術関係経費に相当する額である)。2006年度からは、自己収入を含まない算定方法に変更した。

資料: 文部科学省、「科学技術要覧」、「平成19年度予算における科学技術関係経費」

表 9-1-9 省庁別の科学技術関係経費の推移

(単位:100万円)

省庁別 (当時)	年度									
	1989	1990	1991	1992	1993	1994	1995	1996	1997	1998
国会	533	533	533	536	547	549	560	564	592	611
日本学術会議	867	951	1,051	1,042	1,096	1,201	1,123	1,177	1,350	1,306
警察庁	1,020	1,055	1,143	1,209	1,305	1,358	1,435	1,439	1,516	2,147
北海道開発庁	147	149	148	150	158	164	164	169	211	220
防衛庁	93,068	104,268	115,045	126,989	137,175	140,788	154,499	165,279	175,340	144,176
経済企画庁	764	809	850	930	965	986	991	1,008	1,065	1,032
科学技術庁	466,623	494,775	552,561	551,778	581,577	605,238	646,120	692,800	734,486	740,132
環境庁	7,882	9,217	10,900	11,847	12,597	13,427	14,733	17,017	17,985	19,575
国土庁	-	-	-	-	-	-	-	379	473	696
法務省	871	939	1,006	1,006	1,141	1,353	1,433	1,437	2,014	2,062
外務省	6,408	7,059	8,160	8,251	9,533	9,467	10,866	12,080	12,987	12,432
大蔵省	1,087	1,087	1,193	1,434	1,542	2,652	2,526	1,859	2,170	2,405
文部省	854,322	894,301	936,324	992,108	1,046,345	1,100,356	1,157,384	1,241,241	1,288,963	1,311,084
厚生省	48,370	51,242	56,144	61,338	64,343	69,891	70,813	75,146	91,512	95,120
農林水産省	68,037	70,108	73,557	76,177	81,030	82,660	85,418	94,944	100,894	104,501
通商産業省	233,649	251,548	255,913	259,223	280,712	283,653	302,553	421,349	472,214	492,782
運輸省	16,303	17,402	20,514	22,515	24,220	22,932	21,862	23,147	23,120	23,051
郵政省	30,447	30,657	33,904	32,733	34,971	34,966	39,536	47,198	57,677	60,547
労働省	4,557	4,190	5,046	3,787	4,340	4,085	4,529	3,744	4,338	3,888
建設省	5,689	5,979	6,624	6,936	8,010	8,055	8,276	33,716	38,933	39,547
自治省	555	565	616	631	658	692	727	758	771	866
合 計	1,815,199	1,920,871	2,022,631	2,134,676	2,266,265	2,358,474	2,499,549	2,810,452	3,002,611	3,032,179

(単位:100万円)

省庁別	年度		省庁別	年度						
	1999	2000		2001	2002	2003	2004	2005	2006	2007
国会	887	836	国会	772	875	988	1,033	1,017	1,059	1,114
内閣官房	1,374	50,644	内閣官房	77,333	67,678	64,440	63,169	62,457	61,195	60,312
総理府	-	1,079	内閣府	7,029	7,082	8,448	9,952	13,660	15,793	16,222
日本学術会議	1,326	1,257	警察庁	2,328	2,271	2,230	2,164	2,166	2,186	2,165
警察庁	2,200	1,896	防衛庁	148,988	143,478	160,812	185,522	144,581	183,576	157,290
北海道開発庁	227	389	総務省	84,527	77,593	80,061	80,144	82,793	74,912	73,097
防衛庁	146,529	92,664	法務省	2,340	2,207	2,178	2,167	2,162	2,081	2,011
経済企画庁	1,055	3,670	外務省	11,153	9,989	10,403	10,345	10,928	10,981	11,515
科学技術庁	773,837	770,277	財務省	3,502	3,238	1,650	1,547	1,543	1,601	1,541
環境庁	23,467	26,597	文部科学省	2,212,062	2,265,813	2,290,193	2,283,991	2,305,603	2,303,698	2,312,124
沖縄開発庁	-	50	厚生労働省	123,894	128,052	133,994	129,020	129,076	130,768	131,529
国土庁	855	1,672	農林水産省	122,517	122,442	118,777	119,042	119,102	120,988	129,027
法務省	2,094	2,068	経済産業省	561,284	601,042	611,296	605,328	590,706	558,089	503,325
外務省	13,742	11,331	国土交通省	81,351	82,062	80,659	83,699	82,954	78,462	78,538
大蔵省	2,342	2,333	環境省	29,433	30,606	31,236	31,236	29,196	28,943	31,447
文部省	1,348,729	1,369,618	合 計	3,468,512	3,544,427	3,597,366	3,608,361	3,577,945	3,574,334	3,511,258
厚生省	101,716	109,532								
農林水産省	109,176	115,152								
通商産業省	508,272	508,954								
運輸省	23,844	21,871								
郵政省	74,375	82,039								
労働省	4,378	4,234								
建設省	41,277	41,622								
自治省		2866								
内閣府		359								
警察庁		43,417								
防衛庁		1,582								
総務省		147								
財務省		13,108								
文部科学省		3,080								
厚生労働省		20,006								
経済産業省		5,532								
国土交通省		1,127								
環境省		3,285,987								
合 計	3,156,728	3,285,987								

注: 1)各年度とも当初予算である。

2)科学技術基本計画(第1期～第3期)の策定に伴い、1996年度、2001年度及び2006年度に対象経費の範囲が見直されている。

3)2000年度以前において、基盤技術研究促進センター(1985年10月1日設立、2003年4月1日解散)経費については通商産業省、郵政省それぞれに重複計上している。(なお、合計については、重複計上にならないようにしている。)

4)科学技術関係経費は文部科学省が各省庁の提出資料に基づいてとりまとめたものである。

5)財務省所管である産業投資特別会計中の科学技術関係経費における各特殊法人等に対する出資金等は、各特殊法人等を所管している府省に計上している。ただし、財務省と農林水産省の共管である生物系特定産業技術研究推進機構については、農林水産省に計上している。

6)各欄積算と合計欄の数字は、四捨五入の関係で一致しないことがある。

7)防衛庁は2007年1月9日に防衛省となった。

資料: 文部科学省、「科学技術要覧」、「平成19年度予算における科学技術関係経費」

## 表 9-1-10 中央省庁と地方自治体の科学技術関係経費

### (A)省庁別(2007年度)

省庁別	予算額(100万円)	シェア(%)
文部科学省	2,312,124	65.8%
経済産業省	503,325	14.3%
防衛省	157,290	4.5%
厚生労働省	131,529	3.7%
農林水産省	129,027	3.7%
その他	277,962	7.9%
合 計	3,511,258	100.0%

### (B)地方自治体分との比較(2007年度)

省庁別	予算額(100万円)
文部科学省	2,312,124
経済産業省	503,325
防衛省	157,290
厚生労働省	131,529
農林水産省	129,027
国土交通省	78,538
総務省	73,097
内閣官房	60,312
環境省	31,447
内閣府	16,222
外務省	11,515
警察庁	2,165
法務省	2,011
財務省	1,541
国会	1,114
47都道府県	334,403
17政令都市	84,290

注: 1)当初予算額である。

2)地方自治体の予算額には国庫支出金は含まない。

資料: 文部科学省、「文部科学技術要覧」、「平成19年度予算における科学技術関係経費」

(財)全日本地域研究交流協会、「都道府県等における科学技術に関連する予算調査 調査報告書」

表 9-2-1 主要国における政府研究機関の研究開発費使用額の推移

## (A)各国通貨

年	日 本 (100万円)	米 国 (100万ドル)	ドイツ (100万ユーロ)	フランス (100万ユーロ)	イギリス (100万ポンド)	中 国 (100万元)	韓 国 (100万ウォン)	EU-15 (100万ドル)	EU-25 (100万ドル)
1981	661,397	8,605	2,712	2,247	1,243	-	42,309.0	10,610 <sup>b</sup>	-
1982	673,082	9,501	2,812	2,874	-	-	55,031.0	-	-
1983	691,359	10,830	2,998	3,411	1,357	-	50,554.0	12,434 <sup>b</sup>	-
1984	725,685	11,916	3,117	3,889	-	-	49,430.0	13,429 <sup>b</sup>	-
1985	810,759	13,093	3,380	4,080	1,457	-	274,364.0	14,227 <sup>b</sup>	-
1986	840,223	13,504	3,635	4,372	1,212	-	324,053.0	14,249 <sup>b</sup>	-
1987	943,179	13,588	3,872	4,668	1,264	-	391,126.0	15,382 <sup>b</sup>	-
1988	935,255	14,342	4,058	4,962	1,360	-	406,680.0	16,310 <sup>b</sup>	-
1989	953,755	15,231	4,376	5,234	1,603	-	405,519.0	17,626 <sup>b</sup>	-
1990	976,867	15,671	4,538	5,794	1,638	-	503,582.0	18,871 <sup>b</sup>	-
1991	1,047,096	15,249	5,457	5,632	1,946	7,902 <sup>v</sup>	827,200	20,483 <sup>a,b</sup>	-
1992	1,160,101	15,853	5,500	5,400 <sup>a</sup>	1,846	9,161 <sup>v</sup>	916,556	20,244 <sup>a,b</sup>	-
1993	1,278,640	16,531	5,875	5,594	1,928	11,133 <sup>v</sup>	1,117,620	20,815 <sup>b</sup>	-
1994	1,226,426	16,355	5,933	5,521	2,051	12,884 <sup>v</sup>	1,296,110	21,134 <sup>b</sup>	-
1995	1,390,132	16,904	6,266	5,731	2,043	14,664 <sup>v</sup>	1,595,540	21,688 <sup>b</sup>	23,282 <sup>b</sup>
1996	1,328,535	16,585	6,305	5,642	2,128	17,313 <sup>v</sup>	1,763,024	21,970 <sup>b</sup>	23,660 <sup>b</sup>
1997	1,306,976	16,819	6,272	5,181 <sup>a</sup>	1,993	20,668 <sup>v</sup>	1,910,890	21,742 <sup>b</sup>	23,433 <sup>b</sup>
1998	1,402,914	17,362	6,547	5,279	2,062	23,453 <sup>v</sup>	1,994,494	22,775 <sup>b</sup>	24,569 <sup>b</sup>
1999	1,481,731	17,851	6,632	5,357	2,086	26,120 <sup>v</sup>	1,743,996	23,073 <sup>b</sup>	24,924 <sup>b</sup>
2000	1,513,633	17,917	6,873	5,361 <sup>a</sup>	2,240	28,188 <sup>a</sup>	1,864,814	24,026 <sup>b</sup>	25,970 <sup>b</sup>
2001	1,482,024	20,426	7,146	5,432	1,834	31,007	1,991,268	24,470 <sup>b</sup>	26,496 <sup>b</sup>
2002	1,483,211	21,499	7,333	5,709	1,766	36,930	2,322,817	25,136 <sup>b</sup>	27,660 <sup>b</sup>
2003	1,460,139	22,752	7,307	5,767	2,068	41,708	2,401,051	26,068 <sup>b</sup>	28,515 <sup>b</sup>
2004	1,497,546	23,044	7,514	6,060	2,170	43,170	2,675,862	27,444 <sup>b</sup>	29,921 <sup>b</sup>
2005	1,382,200	24,744 <sup>pr</sup>	7,867	6,437	2,298	51,310	2,865,008	28,992 <sup>b</sup>	31,605 <sup>b</sup>
2006	1,430,440	24,408 <sup>pr</sup>	-	6,547 <sup>p</sup>	-	56,730	-	-	-

## (B)OECD 購買力平価換算

年	日 本 (100万円)	米 国 (100万円)	ドイツ (100万円)	フランス (100万円)	イギリス (100万円)	中 国 (100万円)	韓 国 (100万円)	EU-15 (100万円)	EU-25 (100万円)
1981	661,397	1,879,547	559,895	569,400 <sup>a</sup>	544,093	-	22,221	2,317,424 <sup>b</sup>	-
1982	673,082	1,997,946	566,951	664,071	-	-	27,675	-	-
1983	691,359	2,242,590	602,136	736,455	546,686	-	24,503	2,574,692 <sup>b</sup>	-
1984	725,685	2,454,148	633,095	808,229	-	-	23,323	- <sup>b</sup>	-
1985	810,759	2,676,681	688,241	821,833	560,948	-	126,421	2,908,470 <sup>b</sup>	-
1986	840,223	2,745,579	730,290	850,542	458,881	-	143,882	2,897,070 <sup>b</sup>	-
1987	943,179	2,696,104	770,586	886,406	456,001	-	164,844	3,051,986 <sup>b</sup>	-
1988	935,255	2,772,337	800,428	920,522	464,471	-	160,499	3,152,678 <sup>b</sup>	-
1989	953,755	2,902,023	857,795	961,636	521,205	-	154,853	3,358,257 <sup>b</sup>	-
1990	976,867	2,943,844	881,569	1,061,873	506,925	-	178,183	3,544,974 <sup>b</sup>	-
1991	1,047,096	2,849,108	1,057,656	1,036,708	581,742	699,716 <sup>v</sup>	272,252	3,826,949 <sup>a,b</sup>	-
1992	1,160,101	2,942,491	1,032,215	989,437	538,739	764,217 <sup>v</sup>	284,867	3,757,472 <sup>a,b</sup>	-
1993	1,278,640	3,015,304	1,069,479	1,014,331	551,212	802,328 <sup>v</sup>	328,349	3,796,645 <sup>b</sup>	-
1994	1,226,426	2,924,290	1,055,549	988,184	577,513	770,459 <sup>v</sup>	353,447	3,778,780 <sup>b</sup>	-
1995	1,390,132	2,947,111	1,088,087	1,008,187	557,410	767,051 <sup>v</sup>	403,127	3,781,225 <sup>b</sup>	4,059,060 <sup>b</sup>
1996	1,328,535	2,821,357	1,082,316	972,396	565,632	846,079 <sup>v</sup>	421,345	3,737,410 <sup>b</sup>	4,024,989 <sup>b</sup>
1997	1,306,976	2,831,008	1,067,458	896,224 <sup>a</sup>	529,126	1,001,116 <sup>v</sup>	439,143	3,659,707 <sup>b</sup>	3,944,205 <sup>b</sup>
1998	1,402,914	2,891,172	1,104,586	909,998	533,184	1,145,969 <sup>v</sup>	433,271	3,792,528 <sup>b</sup>	4,091,270 <sup>b</sup>
1999	1,481,731	2,892,487	1,103,302	905,149	518,413	1,275,958 <sup>v</sup>	374,343	3,738,698 <sup>b</sup>	4,038,496 <sup>b</sup>
2000	1,513,633	2,776,114	1,100,127	883,736 <sup>a</sup>	545,711	1,318,316 <sup>a</sup>	385,859	3,722,692 <sup>b</sup>	4,023,808 <sup>b</sup>
2001	1,482,024	3,052,400	1,118,196	884,250	437,807	1,403,269	393,050	3,656,679 <sup>b</sup>	3,959,453 <sup>b</sup>
2002	1,483,211	3,090,997	1,120,398	907,891	404,952	1,626,708	433,844	3,613,846 <sup>b</sup>	3,976,717 <sup>b</sup>
2003	1,460,139	3,178,181	1,114,302	859,685	451,367	1,776,794	421,593	3,641,387 <sup>b</sup>	3,983,245 <sup>b</sup>
2004	1,497,546	3,095,408	1,127,738	867,835 <sup>a</sup>	461,945	1,701,042	452,605	3,686,389 <sup>b</sup>	4,019,101 <sup>b</sup>
2005	1,382,200	3,205,610 <sup>pr</sup>	1,142,576	904,510	459,426	1,928,419	470,472	3,755,981 <sup>b</sup>	4,094,420 <sup>b</sup>
2006	1,430,440	3,037,917 <sup>pr</sup>	-	892,446 <sup>p</sup>	-	2,040,116	-	-	-

注:pr: 予備値

a: このデータは前年度までのデータとの継続性が損なわれている。

b: 各国資料に基づいた OECD 事務局の見積もり・算出。

g: 社会科学と人文科学における研究開発を除く。

p: 暫定値。

v: 数値を足しても合計にはならない。

1) 研究開発費は人文・社会科学を含む。

2) ドイツの1990年までは旧西ドイツ、1991年以降は統一ドイツ。

3) 日本の値は、年度。

4) 購買力平価は、参考統計Eと同じ。

資料: <日本> 総務省、「科学技術研究調査報告」

<米国> NSF, “National Patterns of R&D Resources 2006 Date Update”

<ドイツ> Bundesministerium für Bildung und Forschung, “Bundesbericht Forschung 2004,2006”, “Research and Innovation in Germany 2007”

<フランス国> OECD, “Research & Development Statistics 2007/1”

<イギリス> National Statistics website: www.statistics.gov.uk Crown copyright material is reproduced with the permission of the Controller of HMSO

<中国> OECD, “Main Science and Technology Indicators 2007/2”ただし、2004年以降は中華人民共和国科学技術部、中国統計年鑑 (web サイト)。

<韓国> KISTEP, 科学技術統計 DB(web サイト)

<EU> OECD, “Main Science and Technology Indicators 2007/2”

表 9-2-2 日本の政府研究機関の研究開発費使用額の推移

年度	研究開発費 (100万円)			合 計
	国 営	公 営	特殊法人・ 独立行政法人	
1981	201,256	191,162	268,979	661,397
1982	203,343	189,702	280,038	673,082
1983	208,767	191,567	291,025	691,359
1984	215,853	199,622	310,209	725,685
1985	235,950	206,935	367,874	810,759
1986	244,828	209,212	386,183	840,223
1987	308,246	215,583	419,348	943,179
1988	272,506	223,677	439,072	935,255
1989	284,261	240,902	428,592	953,755
1990	318,959	270,303	387,605	976,867
1991	321,988	282,730	442,378	1,047,096
1992	373,004	288,631	498,466	1,160,101
1993	422,193	300,054	556,394	1,278,640
1994	404,172	300,515	521,740	1,226,426
1995	484,917	291,893	613,322	1,390,132
1996	447,366	288,807	592,361	1,328,535
1997	474,120	279,099	553,757	1,306,976
1998	474,238	291,222	637,454	1,402,914
1999	488,781	286,482	706,468	1,481,731
2000	499,508	273,139	740,986	1,513,633
2001	214,302	260,076	1,007,645	1,482,024
2002	202,161	249,788	1,031,261	1,483,211
2003	225,382	239,553	995,205	1,460,139
2004	246,374	230,978	1,020,195	1,497,546
2005	209,382	229,498	943,320	1,382,200
2006	257,472	219,261	953,708	1,430,440

注: 2000年度までは「特殊法人・独立行政法人」は「特殊法人」のみの値。2001年度の省庁再編に伴い、国の研究機関の一部は独立行政法人となった。

資料: 総務省、「科学技術研究調査報告」

表 9-2-3 日本の政府研究機関の研究者一人当たりの研究開発費の推移

研究開発費／研究者数(100万円)								
年度	国 営	国営(FTE)	公 営	公営(FTE)	特殊法人・ 独立行政法人	特殊法人・ 独立行政法人 (FTE)	合 計	合 計 (FTE)
1981	18.8	—	12.3	—	103.9	—	31.5	—
1982	19.0	—	12.1	—	105.6	—	32.7	—
1983	19.3	—	12.5	—	105.2	—	33.7	—
1984	20.0	—	13.1	—	115.0	—	35.9	—
1985	22.2	—	13.4	—	135.6	—	40.3	—
1986	22.7	—	13.6	—	138.9	—	42.9	—
1987	28.8	—	14.1	—	143.7	—	47.9	—
1988	25.3	—	14.9	—	139.9	—	48.2	—
1989	26.1	—	15.8	—	135.0	—	49.6	—
1990	29.4	—	17.9	—	115.2	—	51.6	—
1991	29.6	—	18.7	—	125.9	—	54.9	—
1992	34.1	—	19.2	—	137.6	—	59.9	—
1993	38.0	—	19.9	—	148.4	—	63.5	—
1994	36.1	—	20.2	—	136.0	—	62.3	—
1995	43.2	—	19.5	—	150.2	—	67.1	—
1996	39.8	—	19.3	—	142.2	—	66.2	—
1997	41.7	—	19.0	—	132.7	—	66.9	—
1998	41.6	—	20.3	—	143.2	—	70.1	—
1999	42.6	—	19.7	—	145.3	—	70.2	—
2000	43.9	—	18.6	—	150.1	—	71.7	—
2001	57.2	61.7	16.2	17.5	62.4	65.3	51.2	54.6
2002	61.1	61.9	15.6	17.2	61.5	63.9	41.1	43.8
2003	68.6	69.7	15.2	17.1	57.7	60.4	40.3	43.3
2004	72.3	73.0	14.8	16.9	57.4	60.4	40.8	44.2
2005	61.5	62.2	14.6	16.8	53.8	55.6	37.7	40.6
2006	74.6	75.4	14.4	16.7	54.1	56.0	39.4	42.6

注: 1)2001 年の省庁再編に伴い国の研究機関の一部は独立行政法人となった。

2)日本のデータは総務省統計局「科学技術研究調査」は平成 14 年調査(2001 年度を対象)より調査内容や調査時点が変更されたため、一人当たり研究開発費の計算方法は 2000 年度までと 2001 年度以降で異なる。2000 年度までは、当該年度の一年間の研究開発費を年度当初(4 月 1 日現在)の研究本務者数で除して一人当たり研究開発費を計算した。2001 年度以降は、当該年度の一年間の研究開発費を年度末(3 月 31 日現在)の研究者数で除して一人当たり研究開発費を計算した。

資料: 総務省、「科学技術研究調査報告」

表 9-2-4 主要国における政府研究機関の研究者数の推移

(単位:人)

年	日本(HC)	日本(FTE)	米 国	ドイツ	フランス	イギリス	中 国	韓 国	EU-15	EU-25
1981	28,792	-	59,200	18,919	15,700	20,000 <sup>a</sup>	-	-	79,485 <sup>b</sup>	-
1982	29,011	-	60,000	-	18,358	20,000	-	-	-	-
1983	28,831	-	61,300	19,800	19,127	20,000	-	-	86,169 <sup>b</sup>	-
1984	28,761	-	62,100	-	20,135	19,000	-	-	-	-
1985	28,818	-	52,100	20,425	21,215	19,000	-	-	90,695 <sup>b</sup>	-
1986	28,890	-	51,600	-	21,723	15,000 <sup>a</sup>	-	-	-	-
1987	28,909	-	54,300	21,857	22,200	15,000	-	-	93,071 <sup>b</sup>	-
1988	28,909	-	54,200	-	23,229	15,019	-	-	-	-
1989	29,288	-	58,800	24,320	24,249	15,000	-	-	102,094 <sup>b</sup>	-
1990	29,322	-	59,400	-	24,922	15,061	-	-	-	-
1991	29,516	-	58,300	38,614	25,949	15,027 <sup>a</sup>	200,700 <sup>t,v</sup>	-	118,707 <sup>a,b</sup>	-
1992	29,603	-	61,800	-	25,499 <sup>a</sup>	15,064 <sup>a</sup>	208,000 <sup>t,v</sup>	-	- <sup>a,b</sup>	-
1993	29,894	-	60,000	34,011	25,720	14,037 <sup>a</sup>	194,000 <sup>t,v</sup>	-	115,520 <sup>a,b</sup>	-
1994	29,907	-	-	35,383	26,403	14,032	194,700 <sup>t,v</sup>	-	118,991 <sup>b</sup>	-
1995	30,263	-	53,900	37,324	27,195	13,673	184,900 <sup>t,v</sup>	12,711 <sup>g</sup>	123,411 <sup>b</sup>	153,117 <sup>b</sup>
1996	30,346	-	52,100	37,687	27,803	13,021	179,800 <sup>t,v</sup>	12,322 <sup>g</sup>	124,640 <sup>b</sup>	155,158 <sup>b</sup>
1997	30,241	-	49,800	37,402	24,249 <sup>a,d</sup>	12,496	193,100 <sup>t,v</sup>	12,323 <sup>g</sup>	122,058 <sup>a,b</sup>	150,964 <sup>a,b</sup>
1998	30,212	-	48,400	38,210	24,216 <sup>d</sup>	14,368	162,200 <sup>t,v</sup>	10,098 <sup>g</sup>	126,453 <sup>b</sup>	155,448 <sup>b</sup>
1999	30,910	-	47,700	37,846	25,187 <sup>d</sup>	14,980	166,800 <sup>t,v</sup>	11,745 <sup>g</sup>	129,055 <sup>b</sup>	156,927 <sup>b</sup>
2000	30,987	-	47,522 <sup>d</sup>	37,667	26,132 <sup>a,d</sup>	15,004	193,353 <sup>t</sup>	11,564 <sup>g</sup>	129,572 <sup>b</sup>	157,629 <sup>b</sup>
2001	31,228	-	48,187 <sup>d</sup>	38,587	22,945 <sup>d</sup>	9,998 <sup>a</sup>	186,589 <sup>t</sup>	12,040 <sup>g</sup>	122,414 <sup>b</sup>	149,955 <sup>b</sup>
2002	35,992	33,750	47,822 <sup>d</sup>	39,080	24,140 <sup>d</sup>	9,242	189,151 <sup>t</sup>	11,356 <sup>g</sup>	122,080 <sup>b</sup>	152,700 <sup>b</sup>
2003	36,052	33,891	-	38,719	24,541 <sup>d</sup>	9,445	191,957 <sup>t</sup>	11,974 <sup>g</sup>	126,351 <sup>b</sup>	155,436 <sup>b</sup>
2004	36,268	33,711	-	42,646	24,779 <sup>d</sup>	9,205	190,499 <sup>t</sup>	12,167 <sup>g</sup>	131,309 <sup>b</sup>	159,711 <sup>b</sup>
2005	36,725	33,894	-	39,911	25,889 <sup>d</sup>	9,311	200,377 <sup>t</sup>	12,791 <sup>g</sup>	133,816 <sup>b</sup>	164,163 <sup>b</sup>
2006	36,675	34,035	-	40,000 <sup>p</sup>	-	-	210,149 <sup>t</sup>	-	-	-
2007	36,268	33,593	-	-	-	-	-	-	-	-

注:a:このデータは前年度までのデータとの継続性が損なわれている。

b:各国資料に基づいた OECD 事務局の見積もり・算出。

d:防衛関係は除く。

g:社会科学と人文科学における研究開発を除く。

o:他のクラスを含んでいる。

v:数値を足しても合計にはならない。

<日本>統計調査の内容や調査時点が変更されたため、2001 年までは 4 月 1 日現在の研究本務者数、2002 年以降は 3 月 31 日現在の研究者数を用いた。

<米国>連邦政府のみ。

<ドイツ>1990 年までは旧西ドイツ、1991 年以降は統一ドイツ。

資料:<日本>総務省、「科学技術研究調査報告」

<米国>NSF, “National Patterns of R&D Resources 2002 data update”、1981~1984 年及び 2000 年以降は OECD, “Main Science and Technology Indicators 2007/2”、1985,86 年は NSF, “National Patterns of R&D Resources 1996”

<ドイツ>Bundesministerium für Bildung und Forschung, “Bundesbericht Forschung” 1996,2000,2004, “Research and Innovation in Germany 2007”、2005 年からは、OECD, “Main Science and Technology Indicators 2007/2”

<フランス、イギリス、中国、韓国、EU>OECD, “Main Science and Technology Indicators 2007/2”



表 9-2-5 日本の政府研究機関の研究者数の推移(実数(HC)値及び FTE 値)

年	研究者数(人)						合 計	合 計 (FTE)
	国 営	国 営 (FTE)	公 営	公 営 (FTE)	特殊法人・ 独立行政法人	特殊法人・ 独立行政法人 (FTE)		
1981	10,706	-	15,497	-	2,589	-	28,792	-
1982	10,704	-	15,655	-	2,652	-	29,011	-
1983	10,795	-	15,269	-	2,767	-	28,831	-
1984	10,777	-	15,287	-	2,697	-	28,761	-
1985	10,641	-	15,464	-	2,713	-	28,818	-
1986	10,770	-	15,340	-	2,780	-	28,890	-
1987	10,697	-	15,294	-	2,918	-	28,909	-
1988	10,766	-	15,004	-	3,139	-	28,909	-
1989	10,899	-	15,215	-	3,174	-	29,288	-
1990	10,864	-	15,094	-	3,364	-	29,322	-
1991	10,895	-	15,107	-	3,514	-	29,516	-
1992	10,943	-	15,037	-	3,623	-	29,603	-
1993	11,096	-	15,048	-	3,750	-	29,894	-
1994	11,210	-	14,862	-	3,835	-	29,907	-
1995	11,223	-	14,957	-	4,083	-	30,263	-
1996	11,243	-	14,936	-	4,167	-	30,346	-
1997	11,370	-	14,698	-	4,173	-	30,241	-
1998	11,412	-	14,347	-	4,453	-	30,212	-
1999	11,471	-	14,576	-	4,863	-	30,910	-
2000	11,373	-	14,678	-	4,936	-	30,987	-
2001	11,463	-	14,661	-	5,104	-	31,228	-
2002	3,747	3,473	16,102	14,853	16,143	15,424	35,992	33,750
2003	3,311	3,264	15,972	14,492	16,769	16,135	36,052	33,891
2004	3,287	3,235	15,746	13,989	17,235	16,487	36,268	33,711
2005	3,409	3,373	15,556	13,630	17,760	16,891	36,725	33,894
2006	3,405	3,368	15,723	13,700	17,547	16,967	36,675	34,035
2007	3,452	3,413	15,179	13,142	17,637	17,038	36,268	33,593

注: 1)2001 年までは「特殊法人・独立行政法人」は「特殊法人」のみの値。

2)2001 年度より国の研究機関の一部は独立行政法人となった。

3)統計調査の内容や調査時点が変更されたため、2001 年までは 4 月 1 日現在の研究本務者数、2002 年以降は 3 月 31 日現在の研究者数を用いた。

資料:総務省、「科学技術研究調査報告」

表 9-2-6 日本の政府研究機関における専門別研究者数の推移

(単位:人)

年	人文・ 社会科学	自然科学				計
	計	数学・物理	化 学	生 物	その他 理学	
1981	987	1,543	3,245	472	644	5,904
1982	982	1,532	3,258	483	741	6,014
1983	888	1,614	3,248	494	491	5,847
1984	985	1,650	3,173	470	689	5,982
1985	965	1,555	3,081	501	702	5,839
1986	983	1,678	3,086	464	571	5,799
1987	947	1,658	3,092	508	529	5,787
1988	937	1,668	2,991	523	559	5,741
1989	1,024	1,642	3,078	506	571	5,797
1990	1,018	1,685	3,077	618	550	5,930
1991	993	1,694	3,021	642	565	5,922
1992	1,010	1,750	3,134	673	562	6,119
1993	975	1,760	3,132	665	535	6,092
1994	903	1,786	3,126	695	553	6,160
1995	901	1,737	3,120	709	547	6,113
1996	848	1,895	3,277	735	565	6,472
1997	856	1,787	3,221	854	576	6,438
1998	837	1,727	3,181	1,046	581	6,535
1999	855	1,828	3,140	1,086	622	6,676
2000	893	1,864	3,260	1,093	588	6,805
2001	944	1,858	3,407	1,014	666	6,945
2002	944	2,044	3,586	1,558	1,035	8,223
2003	963	2,325	3,706	1,737	1,085	8,853
2004	991	2,365	3,429	1,705	918	8,417
2005	969	2,305	2,927	1,863	965	8,060
2006	1,034	2,314	2,976	1,848	911	8,049
2007	1,043	2,230	2,868	2,089	935	8,122

(単位:人)

年	自然科学						農 学	保 健	自然科学	その他	総 数
	工 学				計						
	機械・船 舶・航空	電気 ・通信	土木 ・建築	その他 工学							
1981	2,188	1,640	547	2,918	7,293	11,497	1,788	26,482	1,323	28,792	
1982	2,144	1,637	556	2,755	7,092	11,789	1,866	26,761	1,268	29,011	
1983	2,040	1,565	556	2,743	6,904	11,586	1,761	26,116	1,087	28,073	
1984	2,139	1,698	621	2,707	7,165	11,653	1,852	26,652	1,215	28,761	
1985	2,140	1,745	670	2,744	7,299	11,678	1,827	26,643	1,210	28,818	
1986	2,189	1,754	673	2,861	7,477	11,634	1,822	26,732	1,175	28,890	
1987	2,286	1,757	661	3,010	7,714	11,444	1,785	26,730	1,232	28,909	
1988	2,253	1,830	647	3,062	7,792	11,381	1,904	26,818	1,154	28,909	
1989	2,316	1,934	699	2,935	7,884	11,356	1,938	26,975	1,289	29,288	
1990	2,394	2,031	693	2,771	7,889	11,351	2,009	27,179	1,125	29,322	
1991	2,473	2,098	710	2,806	8,087	11,386	2,015	27,410	1,113	29,516	
1992	2,556	2,018	702	2,762	8,038	11,433	1,927	27,517	1,076	29,603	
1993	2,724	1,816	745	2,949	8,234	11,492	1,986	27,804	1,115	29,894	
1994	2,696	1,847	793	2,971	8,307	11,480	1,919	27,866	1,138	29,907	
1995	2,761	1,861	782	3,036	8,440	11,666	1,932	28,151	1,211	30,263	
1996	2,524	2,059	793	2,823	8,199	11,583	1,994	28,248	1,250	30,346	
1997	2,535	2,037	811	2,927	8,310	11,442	1,902	28,092	1,293	30,241	
1998	2,589	2,044	810	3,046	8,489	11,529	1,886	28,439	936	30,212	
1999	2,624	2,093	825	3,266	8,808	11,542	1,949	28,975	1,080	30,910	
2000	2,573	2,065	733	3,085	8,456	11,639	2,192	29,092	1,002	30,987	
2001	2,381	1,983	738	3,327	8,429	11,543	2,274	29,191	1,093	31,228	
2002	2,629	2,229	828	3,974	9,660	12,519	3,078	33,480	1,568	35,992	
2003	2,697	2,176	885	3,884	9,642	11,910	3,120	33,525	1,564	36,052	
2004	2,633	2,248	890	4,226	9,997	12,073	3,262	33,749	1,528	36,268	
2005	2,474	2,295	905	4,533	10,207	12,062	3,801	34,130	1,626	36,725	
2006	2,585	2,371	941	4,440	10,337	11,797	3,877	34,060	1,581	36,675	
2007	2,342	2,516	914	4,226	9,998	11,614	3,978	33,712	1,513	36,268	

注: 表 9-2-5 と同じ。

資料: 総務省、「科学技術研究調査報告」

表 10-1 主要国の研究開発費に占める大学部門の割合の推移

(単位: %)									
年	日本	米国	ドイツ	フランス	イギリス	中国	韓国	EU-15	EU-25
1981	24.2	13.2	17.1	16.4	13.6	-	9.3	17.6	-
1982	23.6	12.6	16.2	15.9	-	-	14.6	-	-
1983	23.0	12.3	15.8	15.8	14.3	-	10.3	17.7	-
1984	21.8	12.1	15.6	15.4	-	-	10.4	-	-
1985	20.1	12.1	14.6	15.0	14.9	-	10.3	17.0	-
1986	19.9	12.9	14.6	15.0	15.2	-	10.8	17.1	-
1987	19.9	13.5	14.4	15.0	16.1	-	10.5	17.2	-
1988	19.0	14.0	14.4	14.8	16.0	-	9.9	17.2	-
1989	18.0	14.4	14.2	14.9	15.5	-	8.5	17.4	-
1990	17.6	14.4	14.6	14.6	15.9	-	7.6	17.8	-
1991	17.5	14.5	16.2	15.1	16.8	8.6	6.9	18.8	-
1992	18.5	14.9	17.1	15.3	17.2	9.7	6.1	19.7	-
1993	20.1	15.6	17.6	15.8	17.5	11.2	7.2	20.2	-
1994	20.2	15.9	18.1	16.2	19.2	12.6	7.7	20.7	-
1995	20.7	15.2	18.2	16.7	19.2	12.1	8.2	20.8	20.7
1996	20.0	14.7	18.6	16.8	19.3	11.8	9.4	21.0	20.9
1997	19.4	14.3	17.9	17.4	19.7	11.3	10.4	21.4	21.3
1998	20.0	14.0	17.4	17.6	19.6	10.4	11.2	21.2	21.2
1999	20.0	13.8	16.5	17.2	19.6	9.4	12.0	20.7	20.8
2000	19.7	13.6	16.1	18.8	20.8	8.6	11.3	20.9	21.0
2001	19.6	14.4	16.4	18.9	22.7	9.8	10.4	21.4	21.6
2002	19.7	16.0	17.0	18.9	24.0	10.1	10.4	22.1	22.3
2003	19.4	16.5	16.9	19.4	24.0	10.5	10.1	22.3	22.4
2004	19.3	16.9	16.5	18.6	24.5	10.2	9.9	22.2	22.3
2005	19.1	16.6	16.5	18.6	25.6	9.9	9.9	22.4	22.6
2006	18.3	16.6	-	18.1	-	9.2	-	-	-

注: 表 6-1-1、表 6-1-7 と同じ。

資料: 表 6-1-1、表 6-1-9 と同じ。

表 10-2-1 主要国における高等教育部門の研究開発費の推移

## (A) 各国通貨

年	日本 (100万円)	米国 (100万ドル)	ドイツ (100万ユーロ)	フランス (100万ユーロ)	イギリス (100万ポンド)	中国 (100万元)	韓国 (100万ウォン)	EU-15 (100万ドル)	EU-25 (100万ドル)
1981	1,445,645	9,569	3,313	1,564	816	-	27,168	9,946 b	-
1982	1,540,422	10,147	3,375	1,819	-	-	66,610	-	-
1983	1,649,646	11,091	3,442	2,045	950	-	64,251	11,685 b	-
1984	1,724,187	12,397	3,579	2,251	-	-	87,051	-	-
1985	1,789,780	13,924	3,734	2,429	1,170	-	118,802	13,562 b	-
1986	1,832,575	15,513	3,988	2,597	1,288	-	164,286	14,510 b	-
1987	1,957,921	17,094	4,209	2,774	1,460	-	198,067	15,811 b	-
1988	2,014,073	18,801	4,411	2,938	1,575	-	232,827	16,971 b	-
1989	2,129,372	20,388	4,639	3,255	1,689	-	229,212	18,528 b	-
1990	2,296,992	21,830	4,971	3,492	1,873	-	244,322	20,478 b	-
1991	2,407,927	23,323	6,145	3,750	2,020	1,372 v	288,669	22,801 a,b	-
1992	2,576,281	24,644	6,610	3,945 a	2,129	1,915 v	302,874	24,301 a,b	-
1993	2,758,712	25,779	6,816	4,192	2,312	2,778 v	444,701	25,458 b	-
1994	2,752,551	26,895	7,059	4,331	2,623	3,869 v	608,851	26,637 b	-
1995	2,982,187	27,977	7,378	4,561	2,696	4,226 v	770,912	27,719 a,b	28,696 b
1996	3,013,120	29,104	7,652	4,687	2,792	4,778 v	1,018,822	29,112 b	30,154 b
1997	3,059,199	30,338	7,677	4,834 a	2,893	5,766 v	1,271,600	31,061 b	32,259 b
1998	3,222,879	31,728	7,768	4,986	3,040	5,725 v	1,265,074	32,464 b	33,737 b
1999	3,209,086	33,815	7,937	5,068	3,324	6,350 v	1,431,421	33,818 b	35,183 b
2000	3,208,418	36,430	8,146	5,804 a	3,691	7,674	1,561,865	36,713 b	38,329 b
2001	3,233,392	39,948	8,524	6,217	4,149	10,238	1,676,777	40,143 b	41,979 b
2002	3,282,338	44,293	9,080	6,512	4,618	13,050	1,797,096	43,567 b	45,510 b
2003	3,263,109	47,758	9,202	6,693	4,785	16,231	1,932,663	45,334 b	47,315 b
2004	3,273,966	50,748	9,089	6,651	5,004	20,090	2,200,886	46,667 b	48,839 b
2005	3,407,410	53,617 pr	9,221	6,821	5,569	24,230	2,398,284	49,571 b	52,086 b
2006	3,382,392	56,810 pr	-	6,875 p	-	27,680	-	-	-

## (B)OECD 購買力平価換算

年	日 本 (100万円)	米 国 (100万円)	ドイツ (100万円)	フランス (100万円)	イギリス (100万円)	中 国 (100万円)	韓 国 (100万円)	EU-15 (100万円)	EU-25 (100万円)
1981	1,445,645	2,090,109	683,972	396,180	357,184	-	14,269	2,172,368 b	-
1982	1,540,422	2,133,792	680,462	420,252	-	-	33,498	-	-
1983	1,649,646	2,296,636	691,311	441,588	382,721	-	31,142	2,419,595 b	-
1984	1,724,187	2,553,212	726,932	467,854	-	-	41,074	-	-
1985	1,789,780	2,846,567	760,323	489,176	450,452	-	54,741	2,772,541 b	-
1986	1,832,575	3,154,041	801,210	505,274	487,656	-	72,944	2,950,014 b	-
1987	1,957,921	3,391,757	837,654	526,615	526,710	-	83,477	3,137,108 b	-
1988	2,014,073	3,634,271	870,056	545,030	537,899	-	91,887	3,280,606 b	-
1989	2,129,372	3,884,607	909,349	597,968	549,167	-	87,528	3,530,119 b	-
1990	2,296,992	4,100,831	965,685	639,965	579,652	-	86,449	3,846,854 b	-
1991	2,407,927	4,357,646	1,191,002	690,329	603,864	121,490 v	95,008	4,260,060 a,b	-
1992	2,576,281	4,574,197	1,240,535	722,784 a	621,330	159,751 v	94,134	4,510,589 a,b	-
1993	2,758,712	4,702,167	1,240,777	760,055	660,996	200,204 v	130,650	4,643,561 b	-
1994	2,752,551	4,808,853	1,255,877	775,091	738,575	231,365 v	166,033	4,762,633 b	-
1995	2,982,187	4,877,622	1,281,185	802,422	735,573	221,055 v	194,778	4,832,554 a,b	5,003,028 b
1996	3,013,120	4,951,027	1,313,542	807,900	742,127	233,499 v	243,488	4,952,439 b	5,129,563 b
1997	3,059,199	5,106,553	1,306,580	836,161 a	768,069	279,293 v	292,227	5,228,199 b	5,429,815 b
1998	3,222,879	5,283,442	1,310,588	859,559	786,071	279,737 v	274,817	5,405,953 b	5,618,036 b
1999	3,209,086	5,479,214	1,320,402	856,285	826,080	310,197 v	307,250	5,479,732 b	5,700,829 b
2000	3,208,418	5,644,573	1,303,890	956,757 a	899,205	358,880	323,174	5,688,438 b	5,938,826 b
2001	3,233,392	5,969,709	1,333,823	1,012,086	990,438	463,336	330,974	5,998,894 b	6,273,171 b
2002	3,282,338	6,368,182	1,387,320	1,035,698	1,058,929	574,832	335,653	6,263,859 b	6,543,155 b
2003	3,263,109	6,671,220	1,403,285	997,778	1,044,386	691,453	339,350	6,332,672 b	6,609,338 b
2004	3,273,966	6,816,776	1,364,122	952,411	1,065,241	791,613	372,266	6,268,632 b	6,560,294 b
2005	3,407,410	6,946,136 pr	1,339,226	958,382	1,113,379	910,653	393,830	6,421,973 b	6,747,729 b
2006	3,382,392	7,070,800 pr	-	937,229 p	-	995,424	-	-	-

注: 表 6-1-7 と同じ。

pr: 予備値

a: このデータは前年度までのデータとの継続性が損なわれている。

b: 各国資料に基づいた OECD 事務局の見積もり・算出。

c: 国家の見積もり又は必要に応じて OECD の基準に一致するように事務局で修正された推定値。

g: 人文・社会科学の研究開発費を含まない。

p: 暫定値。

v: 数値を足しても合計にはならない。

資料: &lt;日本&gt; 総務省、「科学技術研究調査報告」

&lt;米国&gt; NSF, “National Patterns of R&amp;D Resources 2006 Date Update”

&lt;ドイツ&gt; Bundesministerium für Bildung und Forschung, “Bundesbericht Forschung 2004,2006”、“Research and Innovation in Germany 2007”

&lt;フランス&gt; OECD, “Research &amp; Development Statistics 2007/1”

&lt;イギリス&gt; National Statistics website: www.statistics.gov.uk Crown copyright material is reproduced with the permission of the Controller of HMSO

&lt;中国&gt; OECD, “Main Science and Technology Indicators 2007/2”、2004 年値は中国科技統計数値 (web サイト)

&lt;韓国&gt; KISTEP、科学技術統計 DB(web サイト)

&lt;EU&gt; OECD, “Main Science and Technology Indicators 2007/2”

購買力平価は、参考統計Eと同じ。

表 10-2-2 主要国における高等教育部門の負担部門別研究開発費(割合)の推移

## (A)日本

(単位: %)					
年度	産 業	政 府	大 学	非営利・民営 研究機関	外 国
1981	0.98	57.76	41.21	0.05	0.01
1982	1.08	56.78	42.09	0.04	0.01
1983	1.16	54.76	44.01	0.06	0.01
1984	1.49	53.50	44.89	0.10	0.02
1985	1.55	52.41	45.95	0.09	0.01
1986	1.68	52.67	45.54	0.10	0.01
1987	1.82	52.23	45.84	0.11	0.01
1988	2.15	51.42	46.30	0.11	0.02
1989	2.15	51.29	46.44	0.10	0.01
1990	2.32	50.54	47.01	0.11	0.01
1991	2.37	49.46	48.05	0.12	0.01
1992	2.51	49.55	47.81	0.10	0.02
1993	2.43	50.65	46.78	0.12	0.01
1994	2.32	50.33	47.18	0.16	0.01
1995	2.26	52.35	45.15	0.14	0.01
1996	2.32	51.09	46.42	0.15	0.02
1997	2.38	50.86	46.58	0.16	0.03
1998	2.23	52.22	45.39	0.14	0.02
1999	2.23	51.89	45.69	0.17	0.02
2000	2.47	51.70	45.64	0.16	0.03
2001	2.71	50.86	45.79	0.63	0.02
2002	2.69	50.97	45.53	0.78	0.03
2003	2.78	50.49	45.93	0.77	0.03
2004	2.69	49.33	47.09	0.87	0.02
2005	2.74	50.88	45.44	0.90	0.03
2006	2.84	49.07	47.13	0.92	0.04

## (B)米国

(単位: %)				
年	産 業	政 府	大 学	非営利・民営 研究機関
1981	3.28	80.83	11.06	4.84
1982	3.58	79.27	11.90	5.26
1983	3.90	78.51	12.24	5.36
1984	4.18	78.34	12.21	5.28
1985	4.52	77.84	12.52	5.12
1986	4.80	77.16	13.01	5.03
1987	4.86	76.75	13.23	5.16
1988	4.96	76.26	13.44	5.33
1989	5.20	75.26	13.99	5.55
1990	5.34	74.34	14.60	5.72
1991	5.33	74.03	14.82	5.82
1992	5.36	74.29	14.48	5.88
1993	5.40	74.29	14.39	5.94
1994	5.41	74.02	14.64	5.93
1995	5.53	74.01	14.69	5.78
1996	5.74	73.30	15.24	5.72
1997	5.96	72.21	15.94	5.89
1998	6.14	71.53	16.27	6.05
1999	6.16	70.98	16.61	6.24
2000	5.97	70.55	17.10	6.38
2001	5.48	71.07	17.08	6.37
2002	4.88	72.32	16.57	6.23
2003	4.46	73.59	16.01	5.93
2004	4.32	74.25	15.63	5.81
2005	4.31 pr	74.09 pr	15.69 pr	5.91 pr
2006	4.22 pr	74.12 pr	15.68 pr	5.98 pr

## (C)ドイツ

(単位: %)			
年	産 業	政 府	外 国
1981	1.78	98.25	—
1982	3.50	96.50	—
1983	5.17	94.83	—
1984	5.28	94.72	—
1985	5.38	94.59	—
1986	5.77	94.23	—
1987	6.37	93.63	—
1988	6.85	93.18	—
1989	7.11	92.86	—
1990	7.89	92.11	—
1991	7.05	92.97	—
1992	7.64	91.66	0.70
1993	8.41	90.63	0.97
1994	8.29	90.45	1.26
1995	8.20	90.73	1.06
1996	9.21	89.32	1.46
1997	9.73	88.55	1.71
1998	10.53	87.44	2.03
1999	11.31	86.96	1.73
2000	11.63	85.94	2.43
2001	12.19	85.53	2.28
2002	11.83	85.73	2.44
2003	12.60	85.22	2.18
2004	13.18	83.65	3.18
2005	14.14	82.15	3.71

## (D)フランス

(単位: %)					
年	産 業	政 府	大 学	非営利民営 研究機関	外 国
1981	1.33	97.67 a	0.86	0.12	0.03
1982	1.31	97.57	0.91	0.13	0.08
1983	1.29	97.56	0.98	0.10	0.06
1984	1.53	97.70	0.53	0.07	0.16
1985	1.92	96.43	1.41	0.11	0.13
1986	2.02	96.16	1.44	0.12	0.26
1987	3.55	94.80	1.25	0.09	0.32
1988	4.02	94.28	1.00	0.09	0.62
1989	4.64	93.57	1.01	0.08	0.70
1990	4.86	92.91	1.57	0.08	0.59
1991	4.18	93.08	1.74	0.08	0.91
1992	3.66	92.63	2.14	0.07	1.49
1993	3.29	92.27	2.33	0.19	1.92
1994	3.15	91.69	2.52	0.37	2.27
1995	3.34	90.61	4.00	0.48	1.57
1996	3.19	89.99	3.84	0.53	2.46
1997	3.05	90.80	3.61	0.33	2.21
1998	3.36	88.92	4.50	0.37	2.85
1999	3.42	88.52	5.19	0.29	2.57
2000	2.70 a	91.50 a	3.43 a	0.29 a	2.07 a
2001	3.07	90.75	3.70	0.14	2.33
2002	2.86	90.81	3.13	0.54	2.67
2003	2.66	90.19	4.28	0.45	2.42
2004	1.76 a	91.09 a	4.32 a	0.43 a	2.39 a
2005	1.64	90.61	4.96	0.47	2.32

## (E)イギリス

(単位: %)

年	産 業	政 府	大 学	非営利・民間 研究機関	外 国
1981	2.80 <sup>a</sup>	81.26 <sup>a</sup>	9.20 <sup>a</sup>	4.92 <sup>a</sup>	1.81 <sup>a</sup>
1982	-	-	-	-	-
1983	3.07	85.33	3.83	5.60	2.17
1984	-	-	-	-	-
1985	5.21	82.14 <sup>a</sup>	4.19	6.41	2.05
1986	5.67	80.28	4.19	7.38	2.48
1987	5.68	79.25	4.45	7.95	2.60
1988	7.30	77.02	4.89	7.56	3.24
1989	7.70	74.96	4.80	8.41	4.14
1990	7.58	73.47	4.48	9.56	4.91
1991	7.77	72.03	4.46	10.45	5.30
1992	7.75	70.13	4.56	11.55	6.06
1993	7.61	69.29	4.33	12.24	6.53
1994	5.99	68.66	4.27	13.50	7.59
1995	6.31	67.88	4.23	13.95	7.64
1996	6.73	66.44	4.15	14.54	8.09
1997	7.09	65.16	4.08	15.11	8.57
1998	7.27	64.44	4.01	15.23	9.05
1999	7.28	64.92	4.06	15.79	7.97
2000	7.02	65.08	4.06	16.20	7.64
2001	6.03	66.57	4.15	15.91	7.33
2002	5.57	67.22	4.20	15.46	7.54
2003	5.16	67.38	4.20	15.61	7.63
2004	4.86	67.95	4.24	15.21	7.75
2005	4.60	69.26	4.33	14.06	7.74

## (F)中国

(単位: %)

年	産 業	政 府	大 学	非営利・民間 研究機関	外 国
1995	22.44 <sup>g</sup>	43.94 <sup>g</sup>	31.98 <sup>g</sup>	1.62 <sup>g</sup>	0.02 <sup>g</sup>
1996	50.52 <sup>g</sup>	43.98 <sup>g</sup>	2.02 <sup>g</sup>	3.20 <sup>g</sup>	0.29 <sup>g</sup>
1997	14.91 <sup>g</sup>	48.09 <sup>g</sup>	34.56 <sup>g</sup>	1.91 <sup>g</sup>	0.53 <sup>g</sup>
1998	13.06 <sup>g</sup>	46.30 <sup>g</sup>	39.88 <sup>g</sup>	0.54 <sup>g</sup>	0.22 <sup>g</sup>
1999	10.79 <sup>g</sup>	56.37 <sup>g</sup>	31.97 <sup>g</sup>	0.65 <sup>g</sup>	0.22 <sup>g</sup>
2000	15.89 <sup>g</sup>	54.78 <sup>g</sup>	28.46 <sup>g</sup>	0.65 <sup>g</sup>	0.22 <sup>g</sup>
2001	14.26 <sup>g</sup>	68.45 <sup>g</sup>	16.30 <sup>g</sup>	0.70 <sup>g</sup>	0.30 <sup>g</sup>
2002	13.86 <sup>g</sup>	69.12 <sup>g</sup>	15.11 <sup>g</sup>	1.37 <sup>g</sup>	0.54 <sup>g</sup>
2003	13.57 <sup>g</sup>	71.39 <sup>g</sup>	13.04 <sup>g</sup>	1.59 <sup>g</sup>	0.42 <sup>g</sup>
2004	15.90 <sup>g</sup>	74.44 <sup>g</sup>	7.48 <sup>g</sup>	1.83 <sup>g</sup>	0.36 <sup>g</sup>
2005	15.19 <sup>g</sup>	76.07 <sup>g</sup>	6.77 <sup>g</sup>	1.75 <sup>g</sup>	0.22 <sup>g</sup>

## (G)韓国

(単位: %)

年	産 業	政 府	外国	その他
2000	32.47	58.44	1.30	7.79
2001	-	-	-	-
2002	-	-	-	-
2003	35.80	54.32	1.85	8.02
2004	37.08	54.16	1.29	7.42
2005	36.69	54.93	1.65	6.73
2006	36.56	54.73	1.37	7.33

注: 表 6-1-7 の負担者に関する注と同じ。

pr: 予備値

a: このデータは前年度までのデータと継続性が損なわれている。

g: 人文・社会科学の研究開発費を含まない。

資料: <日本>総務省、「科学技術研究調査報告」

<米国>NSF, “National Patterns of R&D Resources 2006 Date Update”

<ドイツ>Bundesministerium für Bildung und Forschung, “Bundesbericht Forschung 2004,6”、“Research and Innovation in Germany 2007”

<フランス>OECD, “Research & Development Statistics 2007/1”

<イギリス>OECD, “Research & Development Statistics 2007/1”、1992 年以降は National Statistics website:

www.statistics.gov.uk Crown copyright material is reproduced with the permission of the Controller of HMSO

<中国>中華人民共和国科学技術部、中国科技統計数値 2005(web サイト)

<韓国>2003 年までは OECD, “Research & Development Statistics 2007/1”、2004 年からは KISTEP、科学技術研究活動調査報告

表 10-2-3 主要国における高等教育部門の研究者数の推移

(単位:人)										
年	日本(HC)	日本(FTE)	米 国	ドイツ	フランス	イギリス	中 国	韓 国	EU-15	EU-25
1981	160,863	-	98,300	32,264	32,700 <sup>a</sup>	25,000	-	-	155,105 <sup>b</sup>	-
1982	163,264	-	99,500	-	33,023	25,000	-	-	-	-
1983	170,103	-	100,400	32,858	33,858	25,000	-	-	167,864 <sup>b</sup>	-
1984	175,841	-	103,400	-	35,095	25,000	-	-	-	-
1985	180,606	-	95,200 <sup>a</sup>	33,448	35,666	25,000	-	-	169,324 <sup>b</sup>	-
1986	185,070	-	-	-	36,335	25,000	-	-	-	-
1987	189,597	-	130,339	36,644	36,507	26,000	-	-	184,080 <sup>b</sup>	-
1988	195,428	-	-	-	38,241	26,000	-	-	-	-
1989	200,730	-	142,036	38,836	39,757	27,000	-	-	203,492 <sup>b</sup>	-
1990	205,509	-	-	-	39,883	28,000	-	-	-	-
1991	209,898	-	138,259	62,171	42,146	29,000	132,700 <sup>t,v</sup>	-	243,798 <sup>a,b</sup>	-
1992	214,462	-	-	64,880	48,151	31,000	117,500 <sup>t,v</sup>	-	-	-
1993	222,006	-	174,972	67,140	49,868	32,000	127,700 <sup>t,v</sup>	-	265,074 <sup>b</sup>	-
1994	229,164	-	-	-	52,119	42,000 <sup>a</sup>	157,900 <sup>t,v</sup>	-	-	-
1995	235,702	-	181,395	64,434	53,726	47,000	132,200 <sup>t,v</sup>	19,406 <sup>g</sup>	292,825 <sup>b</sup>	340,065 <sup>b</sup>
1996	242,862	-	-	66,110	54,592	47,000	131,600 <sup>t,v</sup>	19,483 <sup>g</sup>	302,136 <sup>b</sup>	353,315 <sup>b</sup>
1997	248,275	-	178,608	65,704	54,916 <sup>a</sup>	47,651	156,900 <sup>t,v</sup>	19,573 <sup>g</sup>	296,390 <sup>a,b</sup>	349,758 <sup>a,b</sup>
1998	253,165	-	-	65,973	56,288	49,023	161,000 <sup>t,v</sup>	21,525 <sup>g</sup>	307,852 <sup>b</sup>	364,521 <sup>b</sup>
1999	256,440	-	186,027	66,695	56,717	-	168,400 <sup>t,v</sup>	21,723 <sup>g</sup>	317,301 <sup>b</sup>	375,638 <sup>b</sup>
2000	259,012	-	-	67,087	61,583 <sup>a</sup>	-	147,866 <sup>t</sup>	23,674 <sup>g</sup>	-	398,889 <sup>b</sup>
2001	259,759	-	-	67,962	62,427	-	167,616 <sup>t</sup>	23,083 <sup>g</sup>	354,097 <sup>b</sup>	415,752 <sup>b</sup>
2002	257,833	135,594	-	71,292	63,555	-	178,353 <sup>t</sup>	24,953 <sup>g</sup>	-	424,406 <sup>b</sup>
2003	257,792	136,014	-	68,243	64,403	-	185,987 <sup>t</sup>	26,419 <sup>g</sup>	366,293 <sup>b</sup>	430,620 <sup>b</sup>
2004	261,369	138,328	-	65,764	65,498	-	206,409 <sup>t</sup>	25,522 <sup>g</sup>	373,627 <sup>b</sup>	441,541 <sup>b</sup>
2005	267,688	141,871	-	70,843	66,290	-	221,908 <sup>t</sup>	27,416 <sup>g</sup>	397,445 <sup>b</sup>	469,378 <sup>b</sup>
2006	271,158	143,634	-	71,000 <sup>p</sup>	-	-	236,578 <sup>t</sup>	-	-	-
2007	276,386	146,444	-	-	-	-	-	-	-	-

注: 各国とも自然科学と人文・社会科学の合計である(韓国は除く)。

a: このデータは前年度までのデータとの継続性が損なわれている。

b: 各国資料に基づいた OECD 事務局の見積もり・算出。

g: 社会科学と人文科学における研究開発を除く。

v: 数値を足しても合計にはならない。

<日本>①統計調査の内容や調査時点が変更されたため、2001 年までは 4 月 1 日現在の研究本務者数、2002 年以降は 3 月 31 日現在の研究者数を用いた。

②日本の大学の研究者(FTE 値)は、2002 年に実施された「大学等におけるフルタイム換算データに関する調査」の結果を用いて計算した。ただし、「医務局等」については教員のフルタイム換算係数で代替した。

③HC はヘッドカウント値を示す。

<ドイツ>1990 年までは旧西ドイツ、1991 年以降は統一ドイツ。

資料: <日本>総務省、「科学技術研究調査報告」、文部科学省科学技術・学術政策局、科学技術政策研究所、「大学等におけるフルタイム換算データに関する調査報告」

<米国>1985～1995 年は NSF, “National Patterns of R&D Resources 2002” 他は OECD, “Main Science and Technology Statistics 2007/2”

<ドイツ>Bundesministerium für Bildung und Forschung, “Bundesbericht Forschung 1996,2004,2006”、“Faktenbericht Forschung 2002”、“Research and Innovation in Germany 2007”

<フランス、イギリス、中国、韓国、EU>OECD, “Main Science and Technology Indicators 2007/2”



表 10-2-4 国公立大学別の研究開発費の使用の内訳

## (A)全体

年度	研究開発費(100万円)				研究開発費の割合(%)			
	国立	公立	私立	合計	国立	公立	私立	合計
1981	643,472	72,582	729,591	1,445,645	44.5	5.0	50.5	100.0
1982	675,850	75,986	788,586	1,540,422	43.9	4.9	51.2	100.0
1983	711,364	78,097	860,184	1,649,646	43.1	4.7	52.1	100.0
1984	749,826	81,964	892,398	1,724,187	43.5	4.8	51.8	100.0
1985	756,686	88,645	944,449	1,789,780	42.3	5.0	52.8	100.0
1986	786,462	90,608	955,505	1,832,575	42.9	4.9	52.1	100.0
1987	843,900	96,756	1,017,264	1,957,921	43.1	4.9	52.0	100.0
1988	860,678	97,888	1,055,508	2,014,073	42.7	4.9	52.4	100.0
1989	899,221	114,331	1,115,819	2,129,372	42.2	5.4	52.4	100.0
1990	961,724	126,936	1,208,331	2,296,992	41.9	5.5	52.6	100.0
1991	1,001,800	124,153	1,281,974	2,407,927	41.6	5.2	53.2	100.0
1992	1,077,675	138,430	1,360,176	2,576,281	41.8	5.4	52.8	100.0
1993	1,191,676	144,959	1,422,077	2,758,712	43.2	5.3	51.5	100.0
1994	1,163,036	160,477	1,429,038	2,752,551	42.3	5.8	51.9	100.0
1995	1,311,399	177,474	1,493,313	2,982,187	44.0	6.0	50.1	100.0
1996	1,296,359	173,288	1,543,474	3,013,120	43.0	5.8	51.2	100.0
1997	1,300,615	182,796	1,575,788	3,059,199	42.5	6.0	51.5	100.0
1998	1,406,556	184,576	1,631,747	3,222,879	43.6	5.7	50.6	100.0
1999	1,395,167	184,088	1,629,831	3,209,086	43.5	5.7	50.8	100.0
2000	1,385,637	188,106	1,634,675	3,208,418	43.2	5.9	50.9	100.0
2001	1,390,794	186,617	1,655,980	3,223,392	43.1	5.8	51.4	100.0
2002	1,435,972	183,965	1,662,401	3,282,338	43.7	5.6	50.6	100.0
2003	1,410,545	181,350	1,671,214	3,263,109	43.2	5.6	51.2	100.0
2004	1,367,747	188,409	1,717,810	3,273,966	41.8	5.8	52.5	100.0
2005	1,490,403	184,788	1,732,218	3,407,410	43.7	5.4	50.8	100.0
2006	1,427,669	176,527	1,778,196	3,382,392	42.2	5.2	52.6	100.0

## (B)自然科学

年度	研究開発費(100万円)				研究開発費の割合(%)			
	国立	公立	私立	合計	国立	公立	私立	合計
1981	505,040	45,516	334,803	885,359	57.0	5.1	37.8	100.0
1982	529,884	47,081	371,245	948,211	55.9	5.0	39.2	100.0
1983	561,246	49,491	417,620	1,028,356	54.6	4.8	40.6	100.0
1984	585,463	52,182	426,130	1,063,775	55.0	4.9	40.1	100.0
1985	589,212	56,310	429,888	1,075,410	54.8	5.2	40.0	100.0
1986	610,800	57,532	453,532	1,121,864	54.4	5.1	40.4	100.0
1987	659,914	61,932	487,733	1,209,579	54.6	5.1	40.3	100.0
1988	675,343	61,927	502,281	1,239,551	54.5	5.0	40.5	100.0
1989	705,507	74,274	531,850	1,311,631	53.8	5.7	40.5	100.0
1990	754,426	85,349	566,572	1,406,347	53.6	6.1	40.3	100.0
1991	783,564	83,387	593,882	1,460,833	53.6	5.7	40.7	100.0
1992	846,905	94,844	624,293	1,566,041	54.1	6.1	39.9	100.0
1993	946,353	97,935	641,251	1,685,538	56.1	5.8	38.0	100.0
1994	925,191	109,292	651,043	1,685,526	54.9	6.5	38.6	100.0
1995	1,065,700	124,935	684,033	1,874,668	56.8	6.7	36.5	100.0
1996	1,040,261	118,260	724,811	1,883,332	55.2	6.3	38.5	100.0
1997	1,045,085	128,936	732,400	1,906,422	54.8	6.8	38.4	100.0
1998	1,123,947	129,233	759,030	2,012,211	55.9	6.4	37.7	100.0
1999	1,116,797	128,560	744,529	1,989,887	56.1	6.5	37.4	100.0
2000	1,112,497	132,675	744,155	1,989,327	55.9	6.7	37.4	100.0
2001	1,119,296	129,875	766,177	2,015,348	55.5	6.4	38.0	100.0
2002	1,167,311	129,166	771,986	2,068,462	56.4	6.2	37.3	100.0
2003	1,146,762	128,963	777,159	2,052,884	55.9	6.3	37.9	100.0
2004	1,114,233	137,129	796,480	2,047,841	54.4	6.7	38.9	100.0
2005	1,217,944	126,187	808,612	2,152,743	56.6	5.9	37.6	100.0
2006	1,160,681	121,518	843,847	2,126,046	54.6	5.7	39.7	100.0

資料:総務省、「科学技術研究調査報告」

表 10-2-5 日本の大学等における研究者数の内訳(2007 年)

	人数	割合(%)
研究本務者	276,386	100.0
教員	178,696	64.7
学部	154,438	55.9
国立	66,206	24.0
公立	12,843	4.6
私立	99,647	36.1
短期大学	10,930	4.0
大学附置研究所	3,886	1.4
その他	9,442	3.4
大学院博士課程在籍者	73,101	26.4
国立	51,731	18.7
公立	4,192	1.5
私立	17,178	6.2
医局員等	24,589	8.9
国立	13,008	4.7
公立	2,258	0.8
私立	9,323	3.4

資料:総務省、「科学技術研究調査報告」

表 10-2-6 大学等の内部使用研究開発費の負担源別内訳の推移

年度	内部使用 研究開発費	自己負担 研究費	(単位:100万円)							
			受入研究費				外部支出研究費			
			大学等数		研究費		大学等数		研究費	
			内部使用		内部使用		自己資金		自己資金	
1986	1,832,575	1,651,290	1,556	1,553	192,072	181,968	149	81	2,254	683
1987	1,957,921	1,771,980	1,596	1,591	198,065	186,673	136	71	1,932	732
1988	2,014,073	1,815,703	1,641	1,641	212,503	199,259	146	69	2,213	889
1989	2,129,372	1,923,802	1,711	1,709	223,958	206,603	137	68	3,009	1,033
1990	2,296,992	2,080,535	1,732	1,729	235,436	217,686	151	77	2,984	1,229
1991	2,407,927	2,191,149	1,772	1,770	236,485	218,194	151	77	3,528	1,416
1992	2,576,281	2,346,511	1,812	1,805	250,546	231,335	144	71	3,904	1,565
1993	2,758,712	2,518,307	1,848	1,844	259,687	241,668	152	72	4,397	1,263
1994	2,752,551	2,510,834	1,873	1,870	262,636	243,041	158	76	3,923	1,324
1995	2,982,187	2,697,637	1,954	1,951	303,626	285,996	164	75	3,623	1,447
1996	3,013,120	2,723,033	2,024	2,015	310,405	292,140	158	80	4,193	2,053
1997	3,059,199	2,745,737	2,078	2,054	334,254	314,858	162	78	3,896	1,395
1998	3,222,879	2,884,809	2,249	2,228	357,255	339,201	145	72	3,532	1,130
1999	3,209,086	2,855,518	2,300	2,289	373,535	354,080	125	64	2,392	512
2000	3,208,418	2,829,387	2,376	2,361	403,381	379,601	117	53	2,322	569
2001	3,233,392	2,842,259	2,520	2,505	418,313	391,519	127	53	2,931	386
2002	3,282,338	2,859,049	2,589	2,582	450,976	424,465	163	63	4,984	1,176
2003	3,263,109	2,805,399	2,612	2,611	484,526	460,805	171	64	8,600	3,096
2004	3,273,966	2,780,902	2,711	2,710	523,771	494,327	207	52	8,490	1,263
2005	3,407,410	2,883,317	2,830	2,825	561,493	527,620	266	70	12,534	3,528
2006	3,382,392	2,848,905	2,933	2,929	576,611	538,803	313	71	13,227	5,315

年度	(単位:100万円)											
	受入研究費									外国から		
	国・地方公共団体から			特殊法人・独立行政法人から			民間から			大学等数	研究費	内部使用 研究費
	大学等数	研究費	内部使用 研究費	大学等数	研究費	内部使用 研究費	大学等数	研究費	内部使用 研究費			
1986	1,499	153,621	148,164	169	1,797	1,279	807	36,500	32,388	40	154	137
1987	1,527	155,150	147,891	174	1,722	1,636	846	40,981	36,981	40	213	164
1988	1,577	159,486	152,107	195	1,949	1,823	875	50,533	44,836	37	535	493
1989	1,637	166,960	157,130	210	2,207	2,079	912	54,490	47,110	48	301	283
1990	1,648	169,230	160,178	211	2,350	2,131	947	63,556	55,150	53	300	227
1991	1,703	165,644	156,064	225	2,773	2,639	972	67,674	59,156	62	394	335
1992	1,741	171,922	161,641	240	2,608	2,351	1,000	75,443	66,825	70	574	519
1993	1,769	178,050	168,199	250	3,431	3,260	1,030	77,847	69,884	60	359	325
1994	1,805	183,365	172,297	255	3,454	3,122	1,028	75,464	67,391	59	352	231
1995	1,863	214,069	204,185	331	9,753	9,496	1,070	79,357	71,958	57	446	357
1996	1,929	214,237	204,006	363	13,954	13,553	1,119	81,635	74,109	54	578	472
1997	1,981	228,034	218,060	413	22,015	21,205	1,150	83,311	74,788	56	894	804
1998	2,149	257,002	247,895	450	17,092	16,366	1,256	82,458	74,285	45	704	655
1999	2,210	268,218	259,613	493	19,166	18,305	1,274	85,469	75,507	49	682	655
2000	2,272	287,856	278,304	510	20,115	18,863	1,319	94,438	81,486	49	971	947
2001	3,195	254,343	245,789	1,168	54,574	52,667	2,117	110,833	92,348	63	760	715
2002	3,265	279,776	269,819	1,333	51,307	50,065	2,320	118,822	103,583	66	1,072	999
2003	3,364	307,457	296,074	1,501	55,736	54,628	2,361	120,277	109,141	67	1,055	963
2004	3,615	318,589	307,227	1,608	75,891	73,994	2,525	128,523	112,439	84	769	668
2005	3,888	321,864	307,896	1,742	100,656	97,380	2,679	137,795	121,366	123	1,179	978
2006	4,030	311,096	297,599	1,841	120,092	114,957	2,804	143,819	124,927	144	1,603	1,319

資料:総務省、「科学技術研究調査報告」

表 10-2-7 大学等における費目別研究開発費の推移

(単位:100万円)

年度	内部使用研究費								
	総額	人件費	原材料費	有形固定資産購入費				リース料	その他の経費
				計	土地・建物等	機械・器具・装置等	その他の有形固定資産		
1986	1,832,575	1,218,858	106,421	256,308	90,981	137,844	27,483	—	250,989
1987	1,957,921	1,281,643	113,392	293,026	97,835	173,043	22,148	—	269,859
1988	2,014,073	1,346,699	121,329	269,643	87,566	159,423	22,654	—	276,403
1989	2,129,372	1,422,366	133,209	280,713	85,621	165,619	29,473	—	293,083
1990	2,296,992	1,542,607	137,359	293,755	92,689	171,042	30,024	—	323,271
1991	2,407,927	1,631,914	142,279	294,449	93,101	167,813	33,535	—	339,284
1992	2,576,281	1,729,922	155,682	327,966	101,815	194,359	31,791	—	362,710
1993	2,758,712	1,798,222	169,827	401,885	123,182	247,794	30,908	—	388,778
1994	2,752,551	1,861,740	169,958	319,537	111,860	189,155	18,522	—	401,316
1995	2,982,187	1,920,783	186,877	435,446	130,498	284,266	20,682	—	439,081
1996	3,013,120	1,965,009	186,126	419,826	159,105	242,251	18,471	—	442,160
1997	3,059,199	2,014,776	195,124	395,719	140,435	238,422	16,862	—	453,580
1998	3,222,879	2,068,481	206,434	466,372	162,014	267,446	36,912	—	481,592
1999	3,209,086	2,086,089	219,074	409,563	150,869	244,787	13,907	—	494,360
2000	3,208,418	2,105,484	216,542	375,125	138,177	218,921	18,028	—	511,267
2001	3,233,392	2,109,802	217,515	371,196	136,683	217,846	16,667	40,449	494,430
2002	3,282,338	2,100,077	229,670	381,533	146,524	226,073	8,936	42,318	528,740
2003	3,263,109	2,094,863	231,849	361,709	120,767	217,087	23,855	41,354	533,334
2004	3,273,966	2,158,580	208,327	316,491	117,966	167,021	31,504	43,773	546,794
2005	3,407,410	2,191,758	209,924	378,655	213,148	165,082	426	46,181	580,891
2006	3,382,392	2,223,645	208,319	322,671	143,277	173,688	5,706	43,727	584,030

注:2001 年度より、新たに「リース料」が調査項目に加わった。

資料:総務省、「科学技術研究調査報告」

表 10-2-8 大学等における研究開発費(学問分野別)の推移

(単位:100万円)

年度	合計	部門別内訳						
		自然科学					人文・社会科学	その他
		理学	工学	農学	保健	自然科学計		
1981	1,445,645	131,467	319,279	72,245	362,368	885,359	320,580	239,706
1982	1,540,422	142,574	330,106	75,731	399,800	948,211	338,038	254,174
1983	1,649,646	147,985	358,749	80,672	440,951	1,028,356	352,730	268,560
1984	1,724,187	155,118	370,732	86,935	450,990	1,063,775	380,186	280,226
1985	1,789,780	162,031	371,364	85,337	456,678	1,075,410	412,344	302,025
1986	1,832,575	163,376	393,056	88,030	477,403	1,121,864	408,550	302,161
1987	1,957,921	175,609	431,438	91,551	510,982	1,209,579	432,503	315,839
1988	2,014,073	179,200	444,840	92,435	523,076	1,239,551	453,115	321,408
1989	2,129,372	187,047	481,826	99,800	542,957	1,311,631	482,419	335,322
1990	2,296,992	204,660	503,494	106,028	592,166	1,406,347	529,233	361,411
1991	2,407,927	212,565	529,219	104,142	614,906	1,460,833	572,765	374,329
1992	2,576,281	230,821	566,503	114,971	653,746	1,566,041	617,124	393,115
1993	2,758,712	260,385	617,913	117,512	689,728	1,685,538	662,393	410,780
1994	2,752,551	262,195	606,056	116,026	701,249	1,685,526	672,572	394,452
1995	2,982,187	300,440	673,989	123,252	776,988	1,874,668	709,143	398,375
1996	3,013,120	300,972	679,801	117,345	785,214	1,883,332	725,628	404,160
1997	3,059,199	299,515	686,727	120,681	799,498	1,906,422	756,734	396,042
1998	3,222,879	295,534	733,488	136,578	846,610	2,012,211	807,908	402,760
1999	3,209,086	290,706	741,822	134,196	823,164	1,989,887	818,250	400,949
2000	3,208,418	292,139	737,809	127,320	832,059	1,989,327	829,317	389,774
2001	3,233,392	284,793	745,305	127,174	858,076	2,015,348	837,772	380,273
2002	3,282,338	305,532	767,590	131,410	863,930	2,068,462	841,448	372,428
2003	3,263,109	312,025	748,222	131,312	861,324	2,052,884	844,378	365,848
2004	3,273,966	309,257	724,399	137,032	877,154	2,047,841	863,266	362,858
2005	3,407,410	348,991	769,321	141,419	893,013	2,152,743	868,927	385,739
2006	3,382,392	312,684	765,140	143,298	904,924	2,126,046	866,726	389,621

注:学問分野の区分は、学部等の組織の種類による区分である。

資料:総務省、「科学技術研究調査報告」

表 10-2-9 大学等における研究者一人当たり研究開発費の推移

## (A)全研究開発費

(単位:千円/人)

年度	国立	公立	私立	合計	部門別内訳						
					自然科学					人文・社会 科学	その他
					理学	工学	農学	保健	自然科学計		
1981	8,461	6,542	9,585	8,855	11,956	11,571	10,226	6,199	8,504	9,964	8,885
1982	8,539	6,466	9,956	9,056	12,756	11,747	10,499	6,302	8,626	10,282	9,312
1983	8,715	6,504	10,463	9,381	13,021	12,579	11,189	6,573	9,006	10,452	9,622
1984	8,972	6,715	10,521	9,547	13,499	12,870	12,006	6,399	9,014	11,052	9,942
1985	8,903	7,182	10,764	9,671	14,002	12,651	11,452	6,260	8,864	11,674	10,626
1986	9,049	7,162	10,613	9,666	14,165	13,061	11,881	6,349	9,030	11,250	10,402
1987	9,438	7,531	10,919	10,019	14,811	13,925	12,178	6,572	9,442	11,424	10,721
1988	9,415	7,384	10,988	10,034	14,672	13,780	12,011	6,577	9,410	11,576	10,761
1989	9,592	8,518	11,347	10,361	14,930	14,478	12,829	6,741	9,779	11,777	11,025
1990	10,087	9,334	11,969	10,943	16,206	14,699	12,994	7,235	10,274	12,518	11,760
1991	10,288	9,222	12,372	11,228	16,061	14,876	12,469	7,430	10,441	13,097	12,149
1992	10,561	9,718	12,866	11,605	16,173	15,037	12,883	7,689	10,734	13,612	12,773
1993	11,212	9,855	13,147	12,038	16,100	15,556	12,825	7,984	11,129	13,928	13,620
1994	10,615	10,382	12,911	11,678	15,949	14,537	12,217	7,911	10,786	13,640	13,098
1995	11,503	11,067	13,237	12,279	17,125	15,487	12,780	8,576	11,622	13,777	13,241
1996	11,070	10,253	13,507	12,136	16,528	15,171	11,600	8,602	11,454	13,479	13,461
1997	10,870	10,396	13,593	12,084	15,852	14,959	11,669	8,657	11,382	13,598	13,191
1998	11,677	10,493	13,783	12,568	17,597	15,563	12,733	9,182	12,059	13,698	13,161
1999	11,582	10,172	13,531	12,390	17,266	15,368	12,260	9,030	11,901	13,283	13,276
2000	11,398	10,462	13,599	12,352	17,240	15,053	11,598	9,266	11,931	13,132	13,047
2001	11,493	10,292	13,953	12,541	16,961	14,948	11,991	9,723	12,176	13,440	12,681
2002	11,733	10,176	14,169	12,733	17,819	15,277	12,189	10,021	12,583	13,254	12,445
2003	11,296	9,848	14,153	12,485	18,106	14,456	12,091	9,894	12,300	13,044	12,305
2004	10,746	9,974	14,136	12,231	17,414	13,683	12,086	9,704	11,876	13,104	12,352
2005	11,587	9,706	14,027	12,566	20,243	14,418	12,402	9,643	12,329	13,063	12,844
2006	10,903	9,150	14,096	12,238	17,907	14,076	12,578	9,504	11,915	12,871	12,726

## (B)人件費を除いた研究開発費

(単位:千円/人)

年度	国立	公立	私立	合計	部門別内訳						
					自然科学					人文・社会 科学	その他
					理学	工学	農学	保健	自然科学計		
1981	3,474	1,208	3,390	3,281	6,611	4,827	3,768	2,391	3,576	2,980	2,501
1982	3,497	1,369	3,502	3,353	7,191	4,679	3,969	2,515	3,639	2,949	2,684
1983	3,624	1,216	3,691	3,491	7,332	5,301	4,295	2,623	3,866	2,834	2,749
1984	3,513	1,260	3,630	3,416	7,290	5,072	4,579	2,417	3,672	3,108	2,718
1985	3,419	1,427	3,763	3,449	7,675	4,803	4,105	2,267	3,509	3,490	3,143
1986	3,377	1,357	3,365	3,237	7,474	5,011	4,271	2,242	3,520	2,807	2,566
1987	3,714	1,603	3,474	3,460	7,985	5,672	4,434	2,347	3,796	2,891	2,735
1988	3,607	1,464	3,313	3,325	7,807	5,466	4,209	2,252	3,669	2,747	2,564
1989	3,662	2,306	3,384	3,440	7,958	5,875	4,698	2,354	3,887	2,678	2,498
1990	3,743	2,600	3,587	3,594	8,439	5,707	4,696	2,537	4,004	2,898	2,728
1991	3,756	2,054	3,693	3,618	8,118	5,815	3,904	2,539	3,981	3,057	2,768
1992	3,996	2,548	3,806	3,812	8,323	6,001	4,583	2,630	4,177	3,201	2,986
1993	4,742	2,356	3,900	4,191	8,839	6,601	4,484	2,882	4,590	3,438	3,376
1994	4,138	2,666	3,580	3,779	8,289	5,639	4,041	2,750	4,182	3,070	2,852
1995	5,140	3,319	3,742	4,370	9,835	6,707	4,464	3,346	5,025	3,172	2,909
1996	4,763	2,677	3,896	4,222	9,349	6,469	3,763	3,246	4,832	2,945	3,167
1997	4,480	2,908	3,945	4,125	8,566	6,259	3,901	3,238	4,708	3,054	2,863
1998	5,127	2,836	4,112	4,502	10,223	6,736	5,011	3,530	5,204	3,309	2,969
1999	5,062	2,545	3,878	4,336	9,901	6,740	4,878	3,253	5,035	3,047	3,089
2000	4,912	2,367	3,854	4,246	9,663	6,483	4,233	3,333	4,962	2,921	3,053
2001	4,951	2,325	4,063	4,358	9,367	6,469	4,425	3,652	5,130	3,035	2,845
2002	5,380	2,275	4,114	4,586	10,458	6,877	4,873	3,803	5,507	3,067	2,750
2003	5,156	2,232	4,093	4,470	10,811	6,257	4,785	3,717	5,307	3,071	2,818
2004	4,440	2,571	4,129	4,167	9,932	5,483	4,676	3,428	4,811	3,146	2,675
2005	5,260	2,202	4,025	4,483	12,462	6,171	5,200	3,411	5,265	3,092	3,019
2006	4,632	2,009	4,071	4,192	10,009	5,924	4,982	3,305	4,866	2,970	2,955

資料:総務省、「科学技術研究調査報告」

表 10-2-10 大学等における専門別研究者数の推移

(単位:人)						
人文・ 社会科学		自然科学				
		理 学				
年	計	数学・物理	化 学	生 物	その他 理学	計
1987	43,300	9,261	3,942	3,294	2,380	18,877
1988	44,755	9,528	4,035	3,387	2,430	19,380
1989	46,145	9,776	4,087	3,496	2,520	19,879
1990	47,811	9,860	4,153	3,556	2,539	20,108
1991	48,995	10,028	4,249	3,771	2,299	20,347
1992	50,190	10,414	4,310	3,999	2,310	21,033
1993	51,698	10,718	4,414	4,060	2,809	22,001
1994	53,679	11,005	4,611	4,278	2,972	22,866
1995	54,919	11,209	4,613	4,504	3,125	23,451
1996	56,876	11,501	4,762	4,763	3,554	24,580
1997	58,612	11,870	4,846	4,956	3,373	25,045
1998	60,538	11,961	4,855	5,201	3,460	25,477
1999	62,751	12,147	4,907	5,553	3,548	26,155
2000	64,510	11,966	4,866	5,475	3,757	26,064
2001	65,425	11,713	4,732	5,437	3,991	25,873
2002	64,938	11,442	4,795	5,465	3,988	25,690
2003	65,765	11,315	4,566	5,508	4,092	25,481
2004	66,396	11,077	4,480	5,654	4,307	25,518
2005	67,683	11,085	4,487	5,850	4,400	25,822
2006	67,900	11,157	4,564	5,840	4,526	26,087
2007	68,506	10,949	4,689	6,137	4,777	26,552

(単位:人)

自然科学									その他	
年	工 学					農 学	保 健	計	計	総数
	機械・船舶・航空	電気・通信	土木・建築	その他 工学	計	計	計			
1987	5,443	6,546	4,377	9,425	25,791	8,057	75,347	128,072	18,225	189,597
1988	5,582	6,869	4,471	9,627	26,549	8,281	77,878	132,088	18,585	195,428
1989	5,768	7,280	4,581	10,039	27,668	8,527	79,809	135,883	18,702	200,730
1990	5,839	7,744	4,599	10,474	28,656	8,686	80,888	138,338	19,360	205,509
1991	5,950	8,108	4,869	10,640	29,567	9,096	82,187	141,197	19,706	209,898
1992	6,144	8,657	4,947	10,918	30,666	9,255	83,171	144,125	20,147	214,462
1993	6,396	9,283	5,213	11,858	32,750	9,977	85,562	150,290	20,018	222,006
1994	6,791	10,072	5,474	12,630	34,967	10,303	86,953	155,089	20,396	229,164
1995	6,891	10,770	5,667	13,534	36,862	10,643	89,301	160,257	20,526	235,702
1996	7,058	11,288	6,030	14,203	38,579	10,792	91,313	165,264	20,722	242,862
1997	7,213	11,437	6,268	15,133	40,051	11,246	92,152	168,494	21,169	248,275
1998	7,286	11,913	6,425	15,582	41,206	11,428	93,225	171,336	21,291	253,165
1999	7,341	12,289	6,637	15,676	41,943	11,634	92,595	172,327	21,362	256,440
2000	7,497	12,750	6,799	16,213	43,259	11,927	91,573	172,823	21,679	259,012
2001	7,580	13,253	7,022	16,351	44,206	11,964	90,377	172,420	21,914	259,759
2002	7,567	13,585	7,119	16,302	44,573	11,775	88,813	170,851	22,044	257,833
2003	7,659	13,894	7,219	16,618	45,390	11,990	87,002	169,863	22,164	257,792
2004	7,669	14,310	7,219	17,466	46,664	12,272	87,831	172,285	22,688	261,369
2005	7,624	14,782	7,241	18,316	47,963	12,375	90,889	177,049	22,956	267,688
2006	7,676	15,195	7,329	18,073	49,141	12,387	93,118	179,865	23,393	271,158
2007	7,697	15,145	7,392	18,907	49,141	12,351	95,827	183,871	24,009	276,386

資料:総務省、「科学技術研究調査報告」

表 10-2-11 大学等の研究者の博士号取得者数(2007 年)

(単位:人)

大学の 種類	計	博士号 取得者数	非博士号取得者数	
			総数	うち 大学院博士課程 在籍者数
国立	130,945 (100.0%)	53,460 (40.8%)	77,485 (59.2%)	51,731 (39.5%)
公立	19,293 (100.0%)	7,033 (36.5%)	12,260 (63.5%)	4,192 (21.7%)
私立	126,148 (100.0%)	44,791 (35.5%)	81,357 (64.5%)	17,178 (13.6%)
計	276,386 (100.0%)	105,284 (38.1%)	171,102 (61.9%)	73,101 (26.4%)

注:1)実数である。

2)調査時点は 2007 年 3 月 31 日現在である。

資料:総務省、「科学技術研究調査報告」

表 10-2-12 大学等の本務教員数の学歴区分別・専門分野別内訳(2004 年度)

(単位:人)

専門分野	計	新制大学院		新制大学	旧制大学	外国の大学	その他
		博士課程	修士課程				
人文科学	23,400	9,439	8,635	1,598	45	3,612	71
社会科学	21,720	11,123	6,045	3,209	23	1,253	67
理学	14,541	9,233	3,909	1,098	12	260	29
工学	26,697	13,937	8,625	3,331	21	532	251
農学	6,317	3,075	2,188	952	15	62	25
保健	49,211	18,941	6,020	23,428	36	268	518
その他	17,838	4,386	7,092	5,062	39	730	529
計	159,724	70,134	42,514	38,678	191	6,717	1,490

(単位:%)

専門分野	計	新制大学院		新制大学	旧制大学	外国の大学	その他
		博士課程	修士課程				
人文科学	100.0	40.3	36.9	6.8	0.2	15.4	0.3
社会科学	100.0	51.2	27.8	14.8	0.1	5.8	0.3
理学	100.0	63.5	26.9	7.6	0.1	1.8	0.2
工学	100.0	52.2	32.3	12.5	0.1	2.0	0.9
農学	100.0	48.7	34.6	15.1	0.2	1.0	0.4
保健	100.0	38.5	12.2	47.6	0.1	0.5	1.1
その他	100.0	24.6	39.8	28.4	0.2	4.1	3.0
計	100.0	43.9	26.6	24.2	0.1	4.2	0.9

注:学部、大学院、附属病院、附置研究所等の教員数の合計。

資料:文部科学省、「学校教員統計調査報告書」(平成 16 年度版)

表 10-2-13 大学等における研究者一人当たり研究支援者数の推移

(単位:人)

年	人文・ 社会科学	理 学	工 学	農 学	保 健	その他
1987	研究補助者	0.03	0.12	0.08	0.05	0.06
	技能者	0.01	0.14	0.16	0.18	0.05
	研究事務その他の関係者	0.19	0.23	0.18	0.17	0.07
1988	研究補助者	0.03	0.11	0.08	0.05	0.06
	技能者	0.01	0.12	0.16	0.18	0.05
	研究事務その他の関係者	0.19	0.22	0.17	0.17	0.07
1989	研究補助者	0.03	0.08	0.07	0.04	0.06
	技能者	0.01	0.12	0.15	0.17	0.05
	研究事務その他の関係者	0.18	0.22	0.17	0.17	0.07
1990	研究補助者	0.02	0.08	0.06	0.08	0.06
	技能者	0.01	0.12	0.14	0.14	0.05
	研究事務その他の関係者	0.17	0.22	0.16	0.15	0.07
1991	研究補助者	0.02	0.09	0.05	0.03	0.06
	技能者	0.01	0.12	0.13	0.16	0.05
	研究事務その他の関係者	0.17	0.23	0.16	0.15	0.07
1992	研究補助者	0.02	0.08	0.05	0.04	0.06
	技能者	0.01	0.12	0.13	0.15	0.05
	研究事務その他の関係者	0.16	0.22	0.15	0.15	0.07
1993	研究補助者	0.02	0.05	0.04	0.03	0.06
	技能者	0.01	0.11	0.12	0.14	0.05
	研究事務その他の関係者	0.16	0.21	0.14	0.14	0.07
1994	研究補助者	0.02	0.05	0.04	0.04	0.06
	技能者	0.01	0.09	0.11	0.13	0.05
	研究事務その他の関係者	0.16	0.18	0.13	0.15	0.07
1995	研究補助者	0.02	0.04	0.04	0.03	0.06
	技能者	0.01	0.09	0.11	0.12	0.05
	研究事務その他の関係者	0.15	0.17	0.12	0.13	0.06
1996	研究補助者	0.02	0.03	0.03	0.03	0.05
	技能者	0.01	0.09	0.10	0.10	0.04
	研究事務その他の関係者	0.15	0.17	0.12	0.12	0.06
1997	研究補助者	0.02	0.03	0.03	0.03	0.05
	技能者	0.01	0.09	0.09	0.10	0.04
	研究事務その他の関係者	0.14	0.17	0.12	0.11	0.06
1998	研究補助者	0.02	0.04	0.03	0.03	0.06
	技能者	0.01	0.09	0.10	0.10	0.04
	研究事務その他の関係者	0.14	0.15	0.12	0.10	0.06
1999	研究補助者	0.02	0.04	0.03	0.02	0.05
	技能者	0.01	0.09	0.10	0.09	0.04
	研究事務その他の関係者	0.13	0.17	0.12	0.10	0.07
2000	研究補助者	0.02	0.04	0.03	0.02	0.05
	技能者	0.01	0.10	0.10	0.09	0.05
	研究事務その他の関係者	0.13	0.18	0.11	0.10	0.07
2001	研究補助者	0.02	0.04	0.03	0.02	0.06
	技能者	0.00	0.09	0.09	0.10	0.05
	研究事務その他の関係者	0.13	0.17	0.11	0.11	0.07
2002	研究補助者	0.01	0.04	0.02	0.04	0.06
	技能者	0.01	0.09	0.09	0.10	0.05
	研究事務その他の関係者	0.13	0.18	0.11	0.12	0.07
2003	研究補助者	0.01	0.05	0.02	0.04	0.06
	技能者	0.00	0.09	0.09	0.10	0.05
	研究事務その他の関係者	0.13	0.17	0.11	0.14	0.08
2004	研究補助者	0.01	0.08	0.02	0.05	0.06
	技能者	0.00	0.09	0.08	0.09	0.05
	研究事務その他の関係者	0.12	0.18	0.11	0.14	0.08
2005	研究補助者	0.05	0.09	0.02	0.05	0.05
	技能者	0.00	0.08	0.08	0.10	0.05
	研究事務その他の関係者	0.12	0.19	0.11	0.15	0.08
2006	研究補助者	0.02	0.08	0.03	0.06	0.05
	技能者	0.00	0.09	0.08	0.10	0.05
	研究事務その他の関係者	0.12	0.19	0.12	0.15	0.08
2007	研究補助者	0.02	0.08	0.03	0.07	0.05
	技能者	0.00	0.09	0.08	0.11	0.05
	研究事務その他の関係者	0.12	0.20	0.12	0.15	0.08

注: 1)「研究補助者」とは「研究者」を補佐し、その指導に従って研究に従事する者。

2)「技能者」とは「研究者」、「研究補助者」以外の者であって「研究者」、「研究補助者」の指導及び監督の下に研究に付随する技術的サービスを行う者。

3)「研究事務その他の関係者」とは「研究補助者」、「技能者」以外の者で、研究関係業務のうち庶務、会計、雑務等に従事する者。

4)「研究者」の定義については第 6 章を参照のこと。

資料: 総務省、「科学技術研究調査報告」



表 10-3-1 大学等における受け入れ研究開発費の支出源別割合の推移

年度	研究開発費の支出源別割合(%)		
	政府から	民間から	外国から
1981	91.6	8.3	0.1
1982	90.5	9.4	0.0
1983	88.8	11.1	0.1
1984	83.9	15.8	0.2
1985	83.4	16.4	0.1
1986	81.9	18.0	0.1
1987	79.6	20.3	0.1
1988	76.8	22.9	0.2
1989	76.5	23.4	0.1
1990	74.1	25.8	0.1
1991	72.3	27.5	0.2
1992	70.5	29.3	0.2
1993	70.5	29.3	0.1
1994	71.7	28.2	0.1
1995	73.8	26.1	0.1
1996	74.1	25.7	0.2
1997	74.9	24.8	0.3
1998	70.8	28.9	0.2
1999	78.3	21.5	0.2
2000	77.5	22.3	0.2
2001	75.3	24.5	0.2
2002	74.4	25.4	0.2
2003	75.0	24.8	0.2
2004	76.1	23.7	0.1
2005	75.6	24.2	0.2
2006	76.4	23.3	0.2

資料：総務省、「科学技術研究調査報告」

表 10-3-2 大学等における内部使用研究費のうち企業(会社)から受け入れた金額の推移

年度	(単位:100万円)			
	総額	国立大学	公立大学	私立大学
1986	25,974	19,231	687	6,056
1987	29,584	22,450	816	6,317
1988	36,725	26,824	901	9,001
1989	38,391	28,879	917	8,595
1990	45,244	33,375	1,368	10,503
1991	49,152	35,701	1,668	11,782
1992	55,845	40,169	2,276	13,399
1993	56,389	40,187	2,473	13,729
1994	53,098	37,279	2,736	13,083
1995	57,698	40,112	2,336	15,250
1996	56,408	39,293	2,729	14,387
1997	60,384	42,584	2,734	15,067
1998	59,375	40,436	2,719	16,221
1999	61,896	43,223	2,919	15,755
2000	67,534	46,087	3,116	18,330
2001	71,966	48,756	3,657	19,553
2002	77,816	52,920	4,330	20,567
2003	83,430	57,158	5,279	20,993
2004	83,622	56,421	5,301	21,899
2005	90,026	60,337	5,922	23,766
2006	93,157	61,855	5,463	25,839

資料：総務省、「科学技術研究調査報告」

表 11-1-1 主要国の産業部門における研究開発費

## (A)各国通貨

年	日 本 (100万円)	米 国 (100万ドル)	ドイツ (100万ユーロ)	フランス (100万ユーロ)	イギリス (100万ポンド)	中 国 (100万元)	韓 国 (100万ウォン)	EU-15 (100万ドル)	EU-25 (100万ドル)
1981	3,629,793	50,425 aj	13,394	5,611	3,793	-	-	35,239 b	-
1982	4,039,018	57,166 j	14,633 c	6,609	-	-	-	-	-
1983	4,560,127	63,683 j	15,369	7,333	4,163	-	-	41,204 b	-
1984	5,136,634	73,061 j	16,180 c	8,382	-	-	-	45,091 b	-
1985	5,939,947	82,376 j	18,515	9,482	5,122	-	-	51,144 b	-
1986	6,120,163	85,932 j	19,659 c	10,138	5,951 a	-	-	55,387 b	-
1987	6,494,268	90,160 j	21,131	10,896	6,335	-	-	59,627 b	-
1988	7,219,318	94,893 j	22,190 c	11,842	6,922	-	-	64,397 b	-
1989	8,233,820	99,860 j	23,563	13,206	7,650	-	-	69,656 b	-
1990	9,267,166	107,404 j	24,542 c	14,476	8,318	-	-	74,578 b	-
1991	9,743,048	114,675 j	26,246 a	15,286	8,135	6,350 mv	-	76,831 a,b	-
1992	9,560,685	116,757 j	26,579 c	16,134 a	8,166 a	8,277 mv	-	77,884 a,b	-
1993	9,053,608	115,435 j	25,933 c	16,340	8,717	10,341 mv	-	78,261 b	-
1994	8,980,253	117,392 j	25,910 c	16,551	8,842	13,209 mv	-	79,800 b	-
1995	9,395,896	129,830 j	26,817	16,649	9,116	15,229 mv	6,960,322 g	82,865 b	85,172 b
1996	10,058,409	142,371 j	27,211 c	17,131	9,297	17,493 mv	7,963,612 g	86,621 b	89,044 b
1997	10,658,357	155,409 j	28,910	17,357 a	9,556	23,448 mv	8,845,307 g	91,397 b	94,219 b
1998	10,800,063	168,409 j	30,334 c	17,632	10,133	24,704 mv	7,972,073 g	96,268 b	99,146 b
1999	10,630,161	182,180 j	33,623	18,655	11,302	33,665 mv	8,511,157 g	104,668 b	107,626 b
2000	10,860,215	200,007 j	35,600	19,348	11,510	53,705 a	10,254,655 g	113,580 b	116,693 b
2001	11,451,011	202,017 j	36,332	20,782 a	11,978 a	63,003	12,273,579 g	121,067 b	124,419 b
2002	11,576,840	193,868 j	36,950	21,839	12,469	78,780	12,975,354 g	126,064 b	129,095 b
2003	11,758,939	200,724 j	38,029	21,646	12,677	96,024	14,509,663 g	129,718 b	133,087 b
2004	11,867,276	208,301 j	38,363	22,497 a	12,816	131,397	17,019,811 g	134,159 b	138,006 b
2005	12,745,840	225,984 jp	38,651	22,935	13,410	167,381	18,564,243 g	140,231 b	144,748 b
2006	13,327,391	241,809 jp	40,531 p	24,081 p	-	213,454	-	-	153,060 b,p

## (B)購買力平価換算

年	日 本	米 国	ドイツ	フランス	イギリス	中 国	韓 国	EU-15	EU-25
(単位: 100万円)									
1981	3,629,793	11,014,081 aj	2,765,182	1,421,764	1,660,074	-	-	7,697,079 b	-
1982	4,039,018	12,021,324 j	2,950,322 c	1,527,199	-	-	-	-	-
1983	4,560,127	13,186,966 j	3,086,879	1,583,291	1,677,243	-	-	8,532,278 b	-
1984	5,136,634	15,047,205 j	3,286,287 c	1,741,943	-	-	-	9,286,569 b	-
1985	5,939,947	16,840,620 j	3,770,032	1,909,795	1,971,980	-	-	10,455,736 b	-
1986	6,120,163	17,471,351 j	3,949,634 c	1,972,399	2,253,135 a	-	-	11,260,962 b	-
1987	6,494,268	17,889,367 j	4,205,427	2,068,940	2,285,415	-	-	11,831,090 b	-
1988	7,219,318	18,343,007 j	4,376,929 c	2,196,853	2,364,022	-	-	12,448,088 b	-
1989	8,233,820	19,026,725 j	4,618,960	2,426,341	2,487,347	-	-	13,271,874 b	-
1990	9,267,166	20,176,164 j	4,767,620 c	2,653,016	2,574,236	-	-	14,009,626 b	-
1991	9,743,048	21,425,762 j	5,086,808 a	2,813,851	2,431,896	562,288 mv	-	14,355,046 a,b	-
1992	9,560,685	21,671,384 j	4,988,225 c	2,956,254 a	2,383,175 a	690,473 mv	-	14,456,127 a,b	-
1993	9,053,608	21,055,690 j	4,720,815 c	2,962,653	2,492,174	745,251 mv	-	14,275,059 b	-
1994	8,980,253	20,989,807 j	4,609,685 c	2,962,316	2,489,698	789,894 mv	-	14,268,391 b	-
1995	9,395,896	22,635,082 j	4,656,687	2,929,067	2,487,199	796,605 mv	1,758,587 g	14,446,998 b	14,849,245 b
1996	10,058,409	24,219,443 j	4,671,039 c	2,952,659	2,471,186	854,876 mv	1,903,221 g	14,735,531 b	15,147,635 b
1997	10,658,357	26,158,754 j	4,920,278	3,002,619 a	2,536,936	1,135,774 mv	2,032,745 g	15,384,143 b	15,859,114 b
1998	10,800,063	28,043,905 j	5,117,908 c	3,039,407	2,620,100	1,207,096 mv	1,731,802 g	16,030,770 b	16,510,139 b
1999	10,630,161	29,519,585 j	5,593,468	3,152,012	2,808,723	1,644,531 mv	1,826,891 g	16,959,863 b	17,439,244 b
2000	10,860,215	30,989,638 j	5,698,317	3,189,254	2,803,981	2,511,667 a	2,121,849 g	17,598,488 b	18,080,702 b
2001	11,451,011	30,188,814 j	5,685,162	3,383,039 a	2,859,355 a	2,851,296	2,422,642 g	18,091,815 b	18,592,832 b
2002	11,576,840	27,873,178 j	5,645,536	3,473,271	2,859,199	3,470,133	2,423,472 g	18,124,711 b	18,560,519 b
2003	11,758,939	28,038,734 j	5,799,339	3,227,016	2,766,914	4,090,699	2,547,704 g	18,120,048 b	18,590,699 b
2004	11,867,276	27,980,240 j	5,757,708	3,221,604 a	2,728,244	5,177,481	2,878,791 g	18,020,975 b	18,537,794 b
2005	12,745,840	29,276,453 jp	5,613,538	3,222,560	2,680,986	6,290,808	3,048,492 g	18,167,027 b	18,752,222 b
2006	13,327,391	30,096,515 jp	5,719,558 p	3,282,864 p	-	7,676,203	-	-	19,050,510 b,p

## (C)名目 GDP 当たりの研究開発費の割合

(単位:%)

年	日本	米国	ドイツ	フランス	イギリス	中国	韓国	EU-15	EU-25
1981	1.39	1.61	1.62	1.12	1.50	-	-	1.02	-
1982	1.47	1.76	1.70	1.15	-	-	-	-	-
1983	1.59	1.80	1.71	1.15	1.37	-	-	1.05	-
1984	1.67	1.86	1.72	1.21	-	-	-	1.08	-
1985	1.81	1.95	1.88	1.27	1.44	-	-	1.16	-
1986	1.79	1.93	1.90	1.26	1.56	-	-	1.19	-
1987	1.81	1.90	1.98	1.29	1.51	-	-	1.22	-
1988	1.87	1.86	1.98	1.30	1.48	-	-	1.22	-
1989	1.99	1.82	1.96	1.35	1.49	-	-	1.22	-
1990	2.06	1.85	1.88	1.40	1.49	-	-	1.22	-
1991	2.06	1.91	1.71	1.43	1.39	0.29	-	1.17	-
1992	1.98	1.84	1.61	1.46	1.33	0.31	-	1.15	-
1993	1.88	1.73	1.53	1.47	1.36	0.29	-	1.13	-
1994	1.84	1.66	1.45	1.43	1.30	0.27	-	1.10	-
1995	1.89	1.76	1.45	1.39	1.27	0.25	1.75	1.09	1.03
1996	1.98	1.82	1.45	1.40	1.22	0.25	1.78	1.10	1.04
1997	2.08	1.87	1.51	1.37	1.18	0.30	1.80	1.11	1.05
1998	2.15	1.93	1.54	1.33	1.18	0.29	1.65	1.12	1.06
1999	2.13	1.97	1.67	1.36	1.25	0.38	1.61	1.17	1.11
2000	2.15	2.04	1.73	1.34	1.21	0.54	1.77	1.19	1.12
2001	2.32	1.99	1.72	1.39	1.20	0.57	1.97	1.21	1.14
2002	2.36	1.85	1.72	1.41	1.19	0.65	1.90	1.20	1.13
2003	2.38	1.83	1.76	1.36	1.14	0.71	2.00	1.20	1.12
2004	2.38	1.78	1.73	1.36	1.09	0.82	2.18	1.18	1.11
2005	2.53	1.82	1.72	1.34	1.09	0.91	2.29	1.18	1.11
2006	2.60	1.83	1.75	1.34	-	-	-	-	1.11

注: GDP は、参考統計 C と同じ。

購買力平価は、参考統計 E と同じ。

a: 前年までのデータとの継続性が損なわれている。

b: 各国資料に基づいた OECD 事務局の見積もり・算出。

c: 各国での見積値、または必要に応じて OECD の基準に一致するように OECD 事務局で修正された推定値。

j: 大部分あるいはすべての資本支出を除外。

m: 過小評価された、または過小評価されたデータに基づいた値。

p: 暫定値(provisional)。

v: 数値を足しても合計にはならない。

&lt;日本&gt; 1) year scale は、年度。

2) 2001 年度については、科学技術研究調査産業分類において業種の追加、調査対象区分の変更が行われた。

3) 2002 年度については、日本標準産業分類の変更並びに科学技術研究調査産業分類の変更が行われた。

&lt;米国&gt; 資本支出(capital expenditure)を除く。

&lt;ドイツ&gt; 1990 年までは旧西ドイツ、1991 年以降は統一ドイツのデータ。

&lt;フランス&gt; 1) 1991 年と 1992 年の間に、産業構造の変化があった(France Télécom and GIAT Industries が政府部門から Business Enterprise 部門へ移行した。)

2) 1997 年に推計方法が変更された。

&lt;イギリス&gt; 1) 1985 年と 1986 年の間、及び 2000 年に、産業構造の変化があった。(1985 年と 1986 年の間に、“United Kingdom Atomic Energy Authority”が政府部門から Business Enterprise 部門へ移行した。2000 年に、the Defence Evaluation and Research Agency (DERA)が廃止され、うち 4 分の 3 が民間有限会社となり Business Enterprise 部門へ移行した。)

2) 1991 年と 1992 年との間に、研究所区分の再分類があった。

&lt;中国&gt; 1999 年までは、大企業及び中企業のデータ。2000 年以降は、ある一定規模以上の全ての産業と企業のデータ。人文・社会科学分野を除く。

&lt;韓国&gt; 人文・社会科学分野を除く。

&lt;EU&gt; 各国通貨の値は、米ドル購買力平価換算値。

資料: &lt;日本&gt; 総務省、「科学技術研究調査報告」

&lt;米国、ドイツ、フランス、イギリス、EU、中国、韓国&gt; OECD, “Main Science and Technology Indicators 2007/2”

表 11-1-2 主要国における産業部門の性格別研究開発費

(単位:100万円)

年	日 本				米 国			
	基礎	応用	開発	合計	基礎	応用	開発	合計
1981	189,297	791,340	2,649,157	3,629,793	322,614 a	2,271,838 a	8,419,628 a	11,014,081 a
1982	221,386	886,110	2,931,522	4,039,018	373,471	2,514,203	9,133,649	12,021,324
1983	259,849	1,001,164	3,299,115	4,560,127	436,094	2,798,164	9,952,709	13,186,966
1984	290,030	1,128,585	3,718,020	5,136,634	509,118	3,134,208	11,403,879	15,047,205
1985	351,657	1,303,180	4,285,110	5,939,947	558,315	3,603,185	12,679,121	16,840,620
1986	371,257	1,321,836	4,427,070	6,120,163	799,032	3,889,638	12,782,680	17,471,351
1987	429,203	1,407,164	4,657,901	6,494,268	829,586	3,807,641	13,252,140	17,889,367
1988	474,913	1,568,789	5,175,616	7,219,318	804,716	3,938,915	13,599,376	18,343,007
1989	524,321	1,767,809	5,941,690	8,233,820	917,993	4,252,147	13,856,585	19,026,725
1990	589,072	2,023,938	6,654,157	9,267,166	869,572	4,583,425	14,723,167	20,176,164
1991	660,219	2,159,736	6,923,093	9,743,048	1,378,124	5,047,082	15,000,556	21,425,762
1992	656,014	2,111,237	6,793,435	9,560,685	1,211,669	4,762,778	15,696,937	21,671,384
1993	605,047	1,936,170	6,512,391	9,053,608	1,172,304	4,423,455	15,459,931	21,055,690
1994	606,380	1,991,048	6,382,824	8,980,253	1,164,710	4,110,277	15,714,820	20,989,807
1995	624,004	2,071,564	6,700,328	9,395,896	970,922	4,693,166	16,970,994	22,635,082
1996	619,790	2,218,713	7,219,907	10,058,409	1,275,522	4,935,036	18,008,884	24,219,443
1997	665,953	2,298,707	7,693,697	10,658,357	1,648,714	5,458,682	19,051,357	26,158,754
1998	600,746	2,360,466	7,838,851	10,800,063	974,659 a	5,363,373 a	21,705,873 a	28,043,905 a
1999	614,213	2,183,879	7,832,069	10,630,161	1,080,660	5,936,638	22,502,287	29,519,585
2000	624,975	2,311,626	7,923,614	10,860,215	1,092,736	6,069,133	23,827,770	30,989,638
2001	657,950	2,329,509	8,438,490	11,425,949	1,203,416	6,577,021	22,408,377	30,188,814
2002	686,171	2,250,394	8,614,430	11,550,996	1,085,062	4,102,304	22,685,812	27,873,178
2003	701,951	2,273,591	8,762,541	11,738,083	1,163,601	5,215,112	21,660,021	28,038,734
2004	710,937	2,292,962	8,837,646	11,841,545	1,052,444	6,102,699	20,825,097	27,980,240
2005	802,716	2,496,458	9,428,511	12,727,685	1,101,184 p	6,385,439 p	21,789,830 p	29,276,453 p
2006	872,514	2,479,253	9,950,866	13,302,633	-	-	-	-

(単位:100万円)

年	ドイツ					フランス				
	基礎	応用	開発	未区分	合計	基礎	応用	開発	未区分	合計
1981	138,487	-	-	2,311,114	2,449,601 v	40,137	416,350	965,276	-	1,421,764
1982	-	-	-	-	-	42,728	456,625	1,027,800	-	1,527,199
1983	134,928	-	-	2,613,084	2,748,012 v	47,266	485,075	1,050,928	-	1,583,291
1984	-	-	-	-	-	-	-	-	-	-
1985	138,890	-	-	3,185,231	3,324,121 v	-	-	-	-	-
1986	-	-	-	-	-	59,166	599,617	1,313,616	-	1,972,399
1987	186,716	-	-	3,528,358	3,715,074 v	76,557	612,419	1,379,983	-	2,068,940
1988	-	-	-	-	-	98,877	681,028	1,416,967	-	2,196,853
1989	242,637	-	-	3,858,059	4,100,695 v	91,776	695,495	1,639,070	-	2,426,341
1990	-	-	-	-	-	112,180	764,204	1,776,650	-	2,653,016
1991	264,792	-	-	4,351,624 a	4,616,416	118,178	773,808	1,921,865	-	2,813,851
1992	-	-	-	-	-	130,074 a	833,655 a	1,992,506 a	-	2,956,254 a
1993	210,164	-	-	4,175,445	4,385,609	128,897	743,628	2,090,110	-	2,962,653
1994	-	-	-	-	-	141,412	744,449	2,076,436	-	2,962,316
1995	221,160	-	-	4,120,179	4,341,339	123,026	746,917	2,059,142	-	2,929,067
1996	-	-	-	-	-	123,510	742,284	2,086,882	-	2,952,659
1997	239,038	-	-	4,320,667	4,559,705	132,391 a	819,623 a	2,050,605 a	-	3,002,619 a
1998	-	-	-	-	-	135,270	852,974	2,051,181	-	3,039,407
1999	262,750	-	-	4,849,022	5,111,772	142,554	924,748	2,084,710	-	3,152,012
2000	-	-	-	-	-	132,295	1,154,655	1,902,304	-	3,189,254
2001	245,437	2,663,218	2,313,347	-	5,222,002	129,382 a	1,261,212 a	1,992,444 a	-	3,383,039 a
2002	-	-	-	-	-	152,442	1,415,363	1,905,467	-	3,473,271
2003	237,454	2,746,882	2,323,197	-	5,307,534	162,810	1,331,076	1,733,115	-	3,227,016
2004	-	-	-	-	-	167,106 s	1,331,374 s	1,682,111 s	-	3,221,604 s
2005	-	-	-	-	-	175,428	1,374,435	1,672,697	-	3,222,560

(単位:100万円)

年	イギリス					韓 国				
	基礎	応用	開発	未区分	合計	基礎	応用	開発	未区分	合計
1981	-	-	-	-	-	-	-	-	-	-
1982	-	-	-	-	-	-	-	-	-	-
1983	-	-	-	-	-	-	-	-	-	-
1984	-	-	-	-	-	-	-	-	-	-
1985	-	-	-	-	-	-	-	-	-	-
1986	-	-	-	-	a	-	-	-	-	-
1987	-	-	-	-	2,062,465	-	-	-	-	-
1988	-	-	-	-	2,133,050	-	-	-	-	-
1989	105,151 s	610,457 s	1,483,141 s	-	2,214,876	-	-	-	-	-
1990	79,845 s	543,133 s	1,626,615 s	-	2,312,727	-	-	-	-	-
1991	67,262 s	474,721 s	1,556,294 s	-	2,202,309	-	-	-	-	-
1992	-	-	-	a	2,124,896 a	-	-	-	-	-
1993	99,778 s	737,331 s	1,461,797 s	-	2,202,559	-	-	-	-	-
1994	128,962 s	712,670 s	1,459,974 s	-	2,202,209	-	-	-	-	-
1995	95,766 s	742,394 s	1,410,304 s	-	2,211,359	-	-	-	-	1,758,587
1996	105,259 s	784,390 s	1,361,717 s	-	2,216,014	154,579	500,676	1,247,966	-	1,903,221
1997	109,383	816,654	1,317,903	-	2,243,939	164,777	540,833	1,327,135	-	2,032,745
1998	113,773	923,375	1,314,342	-	2,351,491	112,220	364,892	1,254,691	-	1,731,802
1999	124,285	977,006	1,403,044	-	2,504,311	137,360	392,663	1,296,867	-	1,826,891
2000	121,348	862,906	1,532,620	-	2,516,874	130,384	459,806	1,531,658	-	2,121,849
2001	143,947 a	941,978 a	1,479,570 a	- a	2,565,256 a	179,017	529,605	1,714,020	-	2,422,642
2002	180,233	1,094,930	1,329,050	-	2,604,442	220,567	401,888	1,801,017	-	2,423,472
2003	144,708	951,625	1,413,686	-	2,510,019	269,959	415,594	1,862,151	-	2,547,704
2004	148,589	900,474	1,427,134	-	2,476,197	346,152	473,464	2,059,174	-	2,878,791
2005	139,747	931,448	1,410,067	-	2,481,062	359,381	500,952	2,188,159	-	3,048,492

注: 購買力平価換算は、参考統計 E と同じ。

<日本、フランス、韓国> 総支出研究開発費 (経常研究開発費+資本研究開発費)

<米国、ドイツ、イギリス> 経常研究開発費

a: 前年のデータとの継続性は損なわれている。

k: 経常内部 R & D 支出の代わりに総内部支出を用いた。

p: 暫定値 (provisional)。

s: 改訂合計値に加算しない未改訂値。

v: 数値を足しても合計にはならない。

<日本> 1) year scale は、年度。

2) 2001 年度については、科学技術研究調査産業分類において業種の追加、調査対象区分の変更が行われた。

3) 2002 年度については、日本標準産業分類の変更並びに科学技術研究調査産業分類の変更が行われた。

4) 2000 年度までは、産業部門の研究開発費は全て「自然科学で使用された研究費」とされた。

5) 2001 年度以降では、産業部門の研究開発費のうち、「自然科学で使用された研究費」とされた。

<米国> 各項目の合計は、総額とは一致しない場合もある。

<ドイツ> 1990 年までは旧西ドイツ。1991 年以降は統一ドイツ。各項目の合計は、総額とは一致しない場合もある。

<フランス> 1) 1991 年に、調査対象区分の変更が行われた (France Télécom and GIAT Industries が政府部門から Business Enterprise 部門へ移行した。 )。

2) 1998 年に、統計方法の変更が行われた (研究開発費の推計方法、防衛分野の評価方法、大企業における研究開発活動の評価方法)。

3) 各項目の合計は、総額とは一致しない場合もある。

<イギリス> 1) 1985 年と 1986 年の間に、調査対象区分の変更が行われた (United Kingdom Atomic Energy Authority (UKAEA) が政府部門から Business Enterprise 部門へ移行した。 )。

2) 各項目の合計は総額とは一致しない場合もある。

資料: <日本> 総務省、「科学技術研究調査報告」

<米国、ドイツ、フランス、イギリス、韓国> OECD, “Research & Development Statistics 2007/1”

表 11-1-3 主要国における産業部門の費目別研究開発費の推移(全産業)

(単位: 100万円)

年	日 本				
	人件費	その他の 経常支出	土地・建物	器械・装置	研究開発費 総額
1981	1,605,200	1,443,081	133,263	448,249	3,629,793
1982	1,750,005	1,645,554	134,167	509,293	4,039,018
1983	1,984,924	1,871,318	151,929	551,956	4,560,127
1984	2,160,262	2,179,427	141,931	655,014	5,136,634
1985	2,415,522	2,547,070	199,882	777,473	5,939,947
1986	2,528,734	2,631,672	197,117	762,641	6,120,163
1987	2,685,538	2,797,492	219,863	791,376	6,494,268
1988	2,936,934	3,222,824	177,066	882,495	7,219,318
1989	3,247,537	3,700,816	294,590	990,877	8,233,820
1990	3,591,997	4,239,672	313,585	1,121,913	9,267,166
1991	3,767,837	4,449,658	414,832	1,110,721	9,743,048
1992	3,926,126	4,390,143	310,395	934,021	9,560,685
1993	3,962,040	4,066,171	252,572	772,825	9,053,608
1994	4,022,383	4,023,547	183,381	750,941	8,980,253
1995	4,167,244	4,215,127	162,271	851,254	9,395,896
1996	4,375,519	4,627,918	170,737	884,235	10,058,409
1997	4,532,908	4,968,356	199,520	957,574	10,658,357
1998	4,665,438	5,069,873	146,813	917,939	10,800,063
1999	4,627,391	5,015,771	146,737	840,264	10,630,161
2000	4,532,255	5,276,718	169,785	881,459	10,860,215
2001	4,731,473	5,683,944	169,381	866,213	11,451,011
2002	4,745,939	5,860,607	157,555	812,739	11,576,840
2003	4,990,754	5,762,730	138,300	867,155	11,758,939
2004	4,897,412	6,012,677	161,730	795,457	11,867,276
2005	5,189,209	6,444,604	195,227	916,800	12,745,840
2006	5,314,925	6,856,404	199,000	957,063	13,327,391

(単位: 100万円)

年	米 国				ドイツ			
	人件費	その他の 経常支出	資本支出計	研究開発費 総額	人件費	その他の 経常支出	資本支出計	研究開発費 総額
1981	5,203,714 s	6,112,886 s	—	11,014,081 a,j	1,598,982	850,619	268,056 v	2,765,182
1982	—	—	—	12,021,324 j	—	—	—	2,950,322 c
1983	6,163,539 s	7,351,636 s	—	13,186,966 j	1,783,852	964,160	304,984 v	3,086,879
1984	—	—	—	15,047,205 j	—	—	—	3,286,287 c
1985	7,405,244 s	9,816,240 s	—	16,840,620 j	2,165,698	1,158,423	409,463 v	3,770,032
1986	—	—	—	17,471,351 j	—	—	—	3,949,634 c
1987	7,606,652 s	10,678,559 s	—	17,889,367 j	2,442,731	1,272,243	458,809 v	4,205,427
1988	—	—	—	18,343,007 j	—	—	—	4,376,929 c
1989	7,758,525 s	11,686,422 s	—	19,026,725 j	2,671,690	1,429,103	513,148 v	4,618,960
1990	—	—	—	20,176,164 j	—	—	—	4,767,620 c
1991	9,090,091 s	12,761,104 s	—	21,425,762 j	2,949,614 a	1,666,802 a	470,412 a	5,086,808 a
1992	—	—	—	21,671,384 j	—	—	—	4,988,225 c
1993	9,058,169 s	12,355,943 s	—	21,055,690 j	2,829,941	1,555,650	335,261	4,720,815 c
1994	—	—	—	20,989,807 j	—	—	—	4,609,685 c
1995	10,387,154 s	12,644,211 s	—	22,635,082 j	2,786,187	1,555,169	315,365	4,656,687
1996	—	—	—	24,219,443 j	—	—	—	4,671,039 c
1997	12,463,116 s	14,054,163 s	—	26,158,754 j	3,027,209	1,532,581	360,522	4,920,278
1998	13,521,934 s	14,648,762 s	—	28,043,905 j	—	—	—	5,117,908 c
1999	13,263,294 s	16,342,283 s	—	29,519,585 j	3,314,730	1,797,041	481,680	5,593,468
2000	13,047,053 s	17,870,118 s	—	30,989,638 j	—	—	—	5,698,317
2001	—	—	—	30,188,814 j	3,330,286	1,891,747	463,130	5,685,162
2002	—	—	—	27,873,178 j	—	—	—	5,645,536
2003	—	—	—	28,038,734 j	3,401,616	1,905,918	491,805	5,799,339
2004	—	—	—	27,980,240 j	—	—	—	5,757,708
2005	—	—	—	29,276,453 j,p	3,417,634	1,738,670	457,248	5,613,538
2006	—	—	—	30,096,515 j,p	—	—	—	—

(単位: 100万円)

年	フランス					研究開発費 総額
	人件費	その他の 経常支出	土地・建物	器械・装置	資本支出計	
1981	790,435	525,360	26,277	79,692	105,969	1,421,764
1982	853,168	551,602	27,592	94,838	122,429	1,527,199
1983	887,257	577,642	22,543	95,827	118,370	1,583,291
1984	-	-	-	-	-	1,741,943
1985	1,026,108	725,758	28,802	129,107	157,909	1,909,795
1986	1,030,588	769,955	33,367	138,488	171,856	1,972,399
1987	1,072,046	815,735	40,500	140,677	181,177	2,068,940
1988	1,111,524	887,816	44,523	152,972	197,513	2,196,853
1989	1,182,395	1,000,092	46,981	196,891	243,872	2,426,341
1990	1,262,592	1,168,427	38,047	183,949	221,996	2,653,016
1991	1,364,090	1,235,162	42,798	171,800	214,598	2,813,851
1992	1,466,840 a	1,273,002 a	36,829 a	179,583 a	216,412 a	2,956,254 a
1993	1,503,410	1,252,090	40,198	166,955	207,171	2,962,653
1994	1,491,762	1,269,988	33,058	167,507	200,565	2,962,316
1995	1,498,620	1,215,394	35,449	179,604	215,054	2,929,067
1996	1,512,627	1,222,019	35,074	182,938	218,013	2,952,659
1997	1,594,821 a	1,176,732 a	37,488 a	193,562 a	231,049 a	3,002,619 a
1998	1,616,807	1,203,758	33,753	185,089	218,842	3,039,407
1999	1,648,871	1,288,846	31,968	182,327	214,295	3,152,012
2000	1,692,109	1,248,692	26,489	221,981	248,453	3,189,254
2001	1,838,303	1,288,267	27,250	229,218	256,468	3,383,039 a
2002	1,839,607	1,366,934	38,759	227,955	266,729	3,473,271
2003	1,799,113	1,183,561	34,437	209,905	244,342	3,227,016
2004	1,793,095 a,s	1,127,565 a,s	28,698 a,s	231,218 a,s	259,917 a,s	3,221,604 a
2005	1,861,038	1,143,014	25,587	192,598	218,185	3,222,560

(単位: 100万円)

年	イギリス					研究開発費 総額
	人件費	その他の 経常支出	土地・建物	器械・装置	資本支出計	
1981	745,315	773,286	43,773	97,700	141,473	1,660,074
1982	-	-	-	-	-	-
1983	757,988	794,367	-	-	124,928	1,677,243
1984	-	-	-	-	-	-
1985	833,144	940,406	38,962	159,314	198,276	1,971,980
1986	959,788 a	1,088,517 a	-	-	204,717 a	2,253,135 a
1987	952,370	1,110,095	-	-	223,022	2,285,415
1988	978,497	1,154,553	-	-	230,835	2,364,022
1989	1,049,563	1,165,314	78,490	194,013	272,470	2,487,347
1990	1,082,863	1,229,865	-	-	261,509	2,574,236
1991	1,049,587	1,152,722	-	-	229,588	2,431,896
1992	1,022,903 a	1,102,576 a	-	-	258,279 a	2,383,175 a
1993	1,083,554	1,119,291	107,784	182,117	289,901	2,492,174
1994	1,072,806	1,129,684	107,281	180,209	287,489	2,489,698
1995	978,127	1,233,231	66,300	209,540	275,840	2,487,199
1996	986,135	1,229,878	67,780	187,392	255,173	2,471,186
1997	977,807	1,266,132	89,736	203,367	293,103	2,536,936
1998	1,037,407	1,314,084	85,847	182,813	268,661	2,620,100
1999	1,116,103	1,388,232	92,946	211,490	304,437	2,808,723
2000	1,126,747	1,390,102	96,961	190,268	287,229	2,803,981
2001	1,189,051 a	1,376,205 a	101,694 a	192,167 a	293,861 a	2,859,355 a
2002	1,276,768	1,327,674	68,562	186,195	254,757	2,859,199
2003	1,244,315	1,265,704	73,991	182,904	256,895	2,766,914
2004	1,285,570	1,190,626	53,219	198,828	252,048	2,728,244
2005	1,279,316	1,201,745	40,785	158,940	199,724	2,680,986

(単位: 100万円)

年	韓 国					研究開発費 総額
	人件費	その他の 経常支出	土地・建物	器械・装置	資本支出計	
1981	-	-	-	-	-	-
1982	-	-	-	-	-	-
1983	-	-	-	-	-	-
1984	-	-	-	-	-	-
1985	-	-	-	-	-	-
1986	-	-	-	-	-	-
1987	-	-	-	-	-	-
1988	-	-	-	-	-	-
1989	-	-	-	-	-	-
1990	-	-	-	-	-	-
1991	-	-	-	-	-	-
1992	-	-	-	-	-	-
1993	-	-	-	-	-	-
1994	-	-	-	-	-	-
1995	-	-	-	-	-	1,758,587
1996	643,368	764,302	114,274	381,276	495,550	1,903,221
1997	705,611	862,268	79,206	385,660	464,866	2,032,745
1998	611,098	706,150	56,888	357,666	414,554	1,731,802
1999	594,583	779,079	23,372	429,857	453,230	1,826,891
2000	724,387	953,745	43,864	399,853	443,717	2,121,849
2001	863,214	1,160,337	58,896	340,195	399,091	2,422,642
2002	968,923	1,084,805	33,108	336,636	369,744	2,423,472
2003	1,083,259	1,151,315	32,811	280,319	313,130	2,547,704
2004	1,229,977	1,323,662	23,444	301,707	325,152	2,878,791
2005	1,358,719	1,333,410	22,122	334,241	356,363	3,048,492
2006	1,520,292	1,466,981	40,655	422,800	463,455	3,450,728

注: 購買力平価は、参考統計 E と同じ。

a: このデータは前年度までのデータと継続性が損なわれている。

c: 国家の見積もり又は必要に応じて OECD の基準に一致するように事務局で修正された推定値。

j: 大部分あるいはすべての資本支出を除外。

o: 他のクラスを含んでいる。

p: 暫定値

s: 改訂合計値に加えられていない、それぞれの未改訂データ。

v: 数値を足しても合計にはならない。

&lt;日本&gt; 1) year scale は、年度。

2) 2001 年度については、科学技術研究調査産業分類において業種の追加、調査対象区分の変化が行われた。

3) 2002 年度については、日本標準産業分類の変更ならびに科学技術研究調査産業分類の変更が行われた。

4) 本表のうち、日本の資料と日本以外の資料では、項目分類が異なるため、日本資料の分類を次のように細分類した。

日本(総務省)資料: 本表

人件費: 人件費(Labour costs)

原材料費+その他の経費(+リース料(2001 年度以降)): その他の経常支出(Other current costs)

土地・建物等: 土地・建物(Land and buildings)

機械・器具・装置等+その他の有形固定資産: 器械・装置(Instruments and equipment)

&lt;米国&gt; 1) 研究開発費総額について、ほとんど、もしくは全ての資本支出(capital expenditure)を除く。

2) 1999 年以降: 産業分類は SIC から NAICS に変更。また、農業分野の研究開発費は除く。

3) 各項目の合計は、総額とは一致しない場合もある。

&lt;フランス&gt; 1) 1992 年に、調査対象区分の変更が行われた(France Télécom and GIAT Industries が政府部門から Business Enterprise 部門へ移行した。 )。

2) 1998 年に、統計方法の変更が行われた(研究開発費の推計方法、防衛分野の評価方法、大企業における研究開発活動の評価方法)。

3) 各項目の合計は、総額とは一致しない場合もある。

資料: &lt;日本&gt; 総務省、「科学技術研究調査報告」

&lt;米国、ドイツ、フランス、イギリス、韓国&gt; OECD, “Research &amp; Development Statistics 2007/1”



表 11-1-4 主要国における全産業及び産業分野別の研究開発費

## (A)全産業 (Total business enterprise)

(単位:100万円)

年	日 本	米 国	ドイツ	フランス	イギリス	韓 国
1987	6,494,268	18,285,211	4,205,423	2,068,942	2,285,415	-
1988	7,219,318	18,753,148	4,376,923	2,196,849	2,364,022	-
1989	8,233,820	19,444,887	4,618,959	2,426,342	2,487,347	-
1990	9,267,166	20,612,607	4,767,622	2,653,019	2,574,236	-
1991	9,743,048	21,851,195	5,086,808	2,813,856	2,431,896	-
1992	9,560,685	22,108,126	4,988,225	2,956,251	2,383,175	-
1993	9,053,608	21,413,930	4,720,815	2,962,654	2,492,174	-
1994	8,980,253	21,383,706	4,609,685	2,962,313	2,489,698	-
1995	9,395,896	23,031,365	4,656,687	2,929,074	2,487,199	1,758,587
1996	10,058,409	24,610,027	4,671,039	2,952,651	2,471,186	1,903,221
1997	10,658,357	26,517,280	4,920,278	3,002,624	2,537,043	2,032,745
1998	10,800,063	28,172,361	5,117,914	3,039,414	2,620,107	1,731,802
1999	10,630,161	29,605,577	5,593,461	3,152,016	2,808,732	1,826,891
2000	10,860,215	30,917,171	5,698,317	3,189,258	2,803,984	2,121,849
2001	11,451,011	29,663,992	5,685,162	3,383,031	2,944,898	2,422,642
2002	11,576,840	27,873,178	5,645,536	3,473,267	3,006,154	2,423,472
2003	11,758,939	28,496,911	5,799,339	3,227,014	2,987,293	2,547,704
2004	11,867,276	-	5,823,295	-	2,874,704	2,878,791
2005	12,727,231	-	-	-	-	-
2006	13,310,724	-	-	-	-	-

## (B)製造業 (Total manufacturing)

(単位:100万円)

年	日 本	米 国	ドイツ	フランス	イギリス	韓 国
1987	6,101,202	16,728,820	3,992,043	1,918,026	1,803,475	-
1988	6,754,620	16,721,010	4,196,397	2,024,149	1,890,671	-
1989	7,706,193	16,771,565	4,435,147	2,233,483	1,982,724	-
1990	8,660,299	16,706,519	4,579,702	2,450,008	2,084,333	-
1991	9,195,415	16,536,373	4,884,974	2,591,584	1,939,239	-
1992	8,971,137	16,737,843	4,765,025	2,626,288	1,913,895	-
1993	8,454,623	16,805,883	4,485,658	2,627,045	1,991,280	-
1994	8,365,478	17,006,121	4,385,574	2,628,065	1,985,395	-
1995	8,774,360	18,173,096	4,435,857	2,587,043	1,952,707	1,465,646
1996	9,263,151	19,895,460	4,462,581	2,588,169	1,931,071	1,609,364
1997	9,816,437	21,192,076	4,598,731	2,562,455	2,019,864	1,693,998
1998	9,807,147	20,889,811	4,807,453	2,597,784	2,105,585	1,398,813
1999	9,521,573	19,859,820	5,082,359	2,701,826	2,235,410	1,490,724
2000	9,815,988	20,079,683	5,200,515	2,711,296	2,248,887	1,776,356
2001	9,884,858	18,879,871	5,139,099	2,817,368	2,336,640	2,007,146
2002	10,081,287	16,886,688	5,126,055	2,937,970	2,325,257	2,075,199
2003	10,032,013	18,037,353	5,273,486	2,784,666	2,299,286	2,177,395
2004	10,388,353	-	5,308,503	-	2,203,500	2,533,950
2005	11,252,648	-	-	-	-	-
2006	11,730,000	-	-	-	-	-

## (C)医薬品工業 (Pharmaceuticals)

(単位:100万円)

年	日 本	米 国	ドイツ	フランス	イギリス	韓 国
1987	380,701	813,514	-	147,845	244,595	-
1988	416,220	948,378	-	152,830	285,855	-
1989	455,950	1,106,555	-	175,361	307,586	-
1990	516,062	1,181,098	-	196,295	373,230	-
1991	590,105	1,319,233	285,894	215,453	358,432	-
1992	643,415	1,474,494	277,489	279,873	422,002	-
1993	629,179	1,668,258	259,865	319,530	480,023	-
1994	632,802	1,722,390	233,984	338,436	512,469	-
1995	642,190	1,780,924	217,096	351,095	494,657	24,472
1996	667,145	1,662,534	264,419	362,000	492,270	28,600
1997	643,291	2,002,812	322,177	377,010	571,074	28,071
1998	681,118	2,109,327	333,091	387,864	578,693	17,565
1999	689,449	1,993,762	347,677	415,239	629,921	35,988
2000	746,214	2,005,763	358,303	395,839	693,376	28,685
2001	810,935	1,514,843	356,286	409,681	725,716	53,953
2002	965,723	2,041,218	380,443	444,747	757,567	47,399
2003	883,653	2,229,676	466,539	446,251	707,323	42,815
2004	906,749	-	487,776	-	690,576	52,942
2005	1,047,747	-	-	-	-	-
2006	1,173,534	-	-	-	-	-

## (D)機械工業 (Machinery and equipment, n.e.c.)

(単位:100万円)

年	日 本	米 国	ドイツ	フランス	イギリス	韓 国
1987	418,769	481,759	-	76,526	138,893	-
1988	450,979	518,468	-	78,363	125,339	-
1989	558,974	519,988	-	87,228	188,583	-
1990	650,332	517,157	-	120,002	148,549	-
1991	674,413	664,181	535,321	122,144	146,482	-
1992	651,960	655,921	515,022	168,624	150,882	-
1993	661,115	625,825	477,940	162,273	169,538	-
1994	696,736	715,919	496,306	156,286	194,006	-
1995	705,222	878,868	531,714	142,113	159,065	89,025
1996	733,707	1,039,075	530,166	136,981	153,369	69,583
1997	790,057	991,204	543,055	132,535	165,136	71,509
1998	811,653	1,018,453	590,940	139,637	165,489	94,843
1999	811,364	1,025,195	566,151	140,344	159,579	53,133
2000	883,617	1,048,344	568,581	151,850	171,320	58,716
2001	815,322	956,995	588,766	157,680	201,165	99,128
2002	939,225	924,323	583,652	157,647	175,910	121,324
2003	917,400	880,593	573,430	156,440	212,326	128,860
2004	991,033	-	580,829	-	220,116	136,981
2005	1,073,910	-	-	-	-	-
2006	1,146,297	-	-	-	-	-

## (E)電気機械器具工業 (Electrical machinery and apparatus, n.e.c.)

(単位:100万円)

年	日 本	米 国	ドイツ	フランス	イギリス	韓 国
1987	665,704	245,840	-	59,912	162,703	-
1988	741,825	274,337	-	70,564	150,953	-
1989	866,425	405,075	-	67,138	138,511	-
1990	996,204	646,966	-	75,358	155,358	-
1991	1,010,003	577,432	522,438	83,675	154,852	-
1992	967,371	505,233	509,379	95,458	152,633	-
1993	970,504	462,756	479,243	100,646	164,677	-
1994	1,007,125	476,326	401,480	102,567	159,654	-
1995	1,032,887	605,497	337,279	105,164	134,782	33,775
1996	1,093,333	571,586	234,650	100,378	130,244	34,360
1997	1,141,846	758,695	149,226	106,284	112,569	36,792
1998	1,124,146	806,845	156,947	111,187	109,378	41,613
1999	1,009,639	684,521	169,871	116,535	88,793	43,561
2000	1,067,084	593,180	163,369	111,808	102,835	36,535
2001	1,053,900	744,196	181,249	110,784	107,577	44,619
2002	733,354	293,155	169,766	120,094	105,889	41,367
2003	737,609	289,573	164,748	120,712	96,581	39,417
2004	743,850	-	165,093	-	89,622	39,722
2005	788,467	-	-	-	-	-
2006	841,637	-	-	-	-	-

## (F)通信・電子・電気計測器工業 (Radio, television and communication equipment)

(単位:100万円)

年	日 本	米 国	ドイツ	フランス	イギリス	韓 国
1987	1,497,840	2,898,689	-	195,243	167,753	-
1988	1,709,769	2,456,633	-	187,218	197,400	-
1989	1,941,699	2,132,457	-	203,179	161,596	-
1990	2,150,049	1,870,264	-	211,282	183,520	-
1991	2,372,773	1,929,013	738,766	227,658	144,688	-
1992	2,253,142	1,974,530	720,739	291,878	139,792	-
1993	2,049,343	1,972,141	678,517	308,586	159,531	-
1994	2,057,642	2,266,124	564,802	337,693	145,575	-
1995	2,240,714	2,663,628	470,156	321,729	164,249	554,963
1996	2,400,304	3,255,661	515,674	340,003	175,963	624,814
1997	2,577,601	3,444,642	557,573	346,996	173,897	699,883
1998	2,588,619	3,551,895	572,760	391,312	199,621	605,039
1999	2,606,237	2,862,960	605,951	394,484	215,412	726,361
2000	2,752,918	3,996,755	558,837	437,378	249,352	779,602
2001	2,798,546	4,624,926	593,148	435,868	249,191	876,710
2002	3,075,743	3,178,987	538,491	454,568	219,474	1,108,545
2003	2,866,770	3,128,872	505,677	412,030	206,935	1,158,360
2004	3,043,947	-	534,302	-	172,644	1,364,463
2005	3,244,731	-	-	-	-	-
2006	3,275,361	-	-	-	-	-

## (G)精密機械工業(Medical, precision and optical instruments)

(単位:100万円)

年	日 本	米 国	ドイツ	フランス	イギリス	韓 国
1987	204,228	1,036,139	-	310,288	89,108	-
1988	238,753	1,068,960	-	330,662	94,260	-
1989	266,110	1,141,680	-	368,189	93,966	-
1990	335,825	1,325,303	-	397,133	82,940	-
1991	313,969	1,626,433	86,908	413,222	82,508	-
1992	327,219	1,771,100	85,102	345,493	82,591	-
1993	321,477	1,845,736	80,417	323,138	89,200	-
1994	333,506	2,045,662	177,380	320,312	76,870	-
1995	355,401	2,087,944	280,652	303,123	82,670	12,287
1996	366,297	2,066,727	265,953	279,035	81,602	13,096
1997	426,182	2,328,735	255,223	289,175	89,205	17,300
1998	473,722	2,470,049	261,964	215,303	87,916	16,155
1999	491,530	3,170,377	276,923	212,280	117,431	13,164
2000	486,859	2,973,511	304,400	217,614	117,032	22,059
2001	490,617	2,820,001	380,462	218,011	116,502	33,779
2002	452,884	2,864,207	388,715	236,597	101,420	31,155
2003	502,594	2,849,635	409,245	211,630	87,370	35,939
2004	534,853	-	409,732	-	78,339	47,363
2005	590,519	-	-	-	-	-
2006	572,357	-	-	-	-	-

## (H)自動車工業(Motor vehicles, trailers and semi-trailers)

(単位:100万円)

年	日 本	米 国	ドイツ	フランス	イギリス	韓 国
1987	814,766	1,841,206	-	208,522	172,083	-
1988	932,400	1,949,523	-	229,698	172,128	-
1989	1,087,197	2,099,707	-	276,232	177,203	-
1990	1,295,575	1,926,542	-	303,549	176,712	-
1991	1,286,120	1,940,805	892,564	324,708	180,860	-
1992	1,289,020	1,841,927	952,218	323,094	185,611	-
1993	1,093,556	2,137,398	974,216	354,325	194,983	-
1994	1,021,291	2,396,952	967,516	388,371	188,375	-
1995	1,169,269	2,615,750	993,934	377,952	216,907	370,617
1996	1,315,445	2,725,573	1,078,121	349,959	246,135	440,120
1997	1,445,220	2,558,745	1,189,946	353,775	245,315	452,624
1998	1,427,331	2,383,772	1,345,825	361,955	236,080	319,116
1999	1,335,053	2,961,028	1,567,131	420,887	263,515	241,304
2000	1,376,956	2,879,061	1,749,713	440,315	210,410	303,290
2001	1,492,376	2,448,548	1,668,092	499,021	214,334	278,625
2002	1,677,626	2,199,197	1,680,674	507,193	212,954	306,683
2003	1,789,871	2,379,398	1,842,067	475,865	256,022	347,858
2004	1,878,686	-	1,877,562	-	186,907	422,532
2005	2,129,114	-	-	-	-	-
2006	2,250,299	-	-	-	-	-

注: 1)購買力平価は、参考統計 E と同じ。

- 2)日本の産業分類は、日本標準産業分類を一部修正した総務省「科学技術研究調査報告」のもの。  
 3)米国、ドイツ、フランス(1999 年まで)、イギリス(2000 年まで)、韓国の産業分類は、ISIC Rev.3 に基づくもの。  
 4)フランス(2000 年)の産業分類は、フランスの SIC に基づく。  
 5)イギリス(2001 年)の産業分類は、イギリスの SIC に基づく。  
 6)なお、日本標準産業分類と ISIC Rev.3 は一致しない。  
 7)各表のタイトルは、日本語は総務省資料による分類、英語は OECD 資料による分類。

&lt;日本&gt; 1)year scale は、年度。

2)表 A: 1996~2000 年度では、ソフトウェア業を含む。

3)2001 年度については、科学技術研究調査産業分類において業種の追加、調査対象区分の変更が行われた。

4)2002 年度については、日本標準産業分類の変更並びに科学技術研究調査産業分類の変更が行われた。

5)これに伴い、本表の 2002 年度以降の産業分類は、下記のとおり 2001 年度の産業分類に表章している。

表 E: 電気機械器具工業←2002 年度以降では「その他の電気機械器具工業」

表 F: 通信・電子・電気計測器工業←2002 年度以降では「電子応用・電気計測器工業」+「情報通信機械器具工業」+「電子部品・デバイス工業」

&lt;米国&gt; 表 B~H: 1999 年に産業分類の変更が行われた。また、2002 年の値は FFRDCS の分は除く。

&lt;ドイツ&gt; 1990 年までは旧西ドイツ、1991 年以降は統一ドイツ。

&lt;フランス&gt; 1)表 A: 1992 年に、France Télécom and GIAT Industries が政府部門から Business Enterprise 部門に移行した。

2)表 B: 2000 年値について、ISIC Rev.3 とフランスの SIC とは異なるため、製造業部門の抽出ができない。

資料: &lt;日本&gt; 総務省、「科学技術研究調査報告」

&lt;米国、ドイツ、フランス、イギリス、韓国&gt; OECD, "STAN database for industrial analysis", ANBERD, "Research and Development Expenditure in Industry (ISIC Rev.3) 2006/1"

表 11-1-5 主要国における産業部門の研究者数の推移

(単位:人)						
年	日本(HC)	日本(FTE)	米 国	ドイツ	フランス	イギリス
1981	—	184,889	498,800	77,017	35,095	77,000
1982	—	192,942	525,400	—	37,366	77,000
1983	—	201,137	562,500	81,867	38,269	77,000
1984	—	223,882	603,300	—	41,515	79,000
1985	—	231,097	646,800	93,546	43,863	81,000
1986	—	251,771	683,400	—	45,403	87,000 a
1987	—	260,846	702,200	107,113	49,157	87,000
1988	—	279,298	715,600	—	51,842	89,000
1989	—	294,202	733,000	113,247	54,352	85,000
1990	—	313,948	758,500	—	57,030	83,000
1991	—	330,996	776,400	141,084 a	59,594	80,000
1992	—	340,809	772,000	134,600 c	64,688 a	80,000 a
1993	—	356,406	766,600	128,956	66,455	82,000 a
1994	—	367,278	757,300	—	66,713	75,000
1995	—	376,639	789,400	129,370	66,618	82,000
1996	—	384,100	859,300	126,392 c	68,487	82,119
1997	—	400,361	918,600	132,687	72,023 a	82,695
1998	—	404,232	974,600	133,529 c	71,717	91,271
1999	—	429,195	1,015,700	150,150	75,390	92,133
2000	—	433,758	1,037,500	153,120 c	81,012	85,737
2001	—	421,363	1,059,600	157,836	88,479 a	91,145 a
2002	461,962	430,688	1,073,300	155,440 c	95,294	95,708
2003	460,053	431,190	1,115,750	161,980	100,646	99,352
2004	497,620	458,845	1,133,650	162,239	106,439	96,747
2005	490,551	455,868	1,104,500	166,874	108,814	95,052
2006	519,360	481,496	—	168,800 p	—	—
2007	527,100	483,339	—	—	—	—
(単位:人)						
年	中 国	韓 国	EU-15	EU-25		
1981	—	—	244,169 b	—		
1982	—	—	—	—		
1983	—	—	257,753 b	—		
1984	—	—	—	—		
1985	—	—	289,241 b	—		
1986	—	—	—	—		
1987	—	—	324,130 b	—		
1988	—	—	—	—		
1989	—	—	340,762 b	—		
1990	—	—	—	—		
1991	126,000 m,t,v	—	374,772 a,b	—		
1992	135,600 m,t,v	—	376,280 a,b	—		
1993	156,400 m,t,v	—	377,038 a,b	—		
1994	186,900 m,t,v	—	—	—		
1995	192,900 m,t,v	67,226 g	388,569 b	411,787 b		
1996	223,700 m,t,v	66,218 g	397,416 b	419,594 b		
1997	225,400 m,t,v	69,871 g	418,961 b	443,620 a,b		
1998	149,000 m,t,v	60,064 g	436,713 b	459,987 b		
1999	171,900 m,t,v	65,474 g	465,796 b	490,014 b		
2000	353,843 a,t	71,894 g	483,487 b	508,176 b		
2001	388,521 t	100,169 g	510,657 b	535,484 b		
2002	443,021 t	104,191 g	531,841 b	552,419 b		
2003	484,164 t	111,388 g	550,754 b	573,618 b		
2004	529,344 t	115,850 g	565,425 b	590,736 b		
2005	696,413 t	137,706 g	586,108 b	617,139 b		
2006	777,029 t	—	—	—		

注: a: 前年までのデータとの継続性が損なわれている。

b: 各国資料に基づく OECD 事務局による見積値、または推定値。

c: 各国での見積値、または必要に応じて OECD の基準に一致するように OECD 事務局で修正された推定値。

g: 人文・社会科学の研究開発費を含まない。

m: 過小評価された、または過小評価されたデータに基づいた値。

p: 暫定値 (provisional)。

t: OECD の定義には完全には対応していない。

v: 数値を足しても合計にはならない。

<米国、ドイツ、フランス、イギリス、EU、韓国、中国>FTE 値。

<日本> 1) 実際の全産業のデータではない。

2) 2002 年については、科学技術研究調査産業分類において、「研究者」の定義、業種の追加、調査対象区分の変更が行われた。

3) 2003 年については、日本標準産業分類の変更並びに科学技術研究調査産業分類の変更が行われた。

4) 2001 年までは研究本務者数 (FTE 値)、2002 年以降では研究者数 (Head-counts 及び FTE 値)。

5) 2001 年までの調査時点は 4 月 1 日現在であり、2002 年以降の調査時点は、各年 3 月 31 日時点である。

<米国> 1) 2000 年までは年平均値、2001 年はその年の 1 月値。

2) 研究者 (Researchers) 数は、科学者及び技術者 (Scientists and Engineers) 数である。

3) 1985 年に、研究者数の推計方法が変更された。

<ドイツ> 1990 年までは旧西ドイツ、1991 年以降は統一ドイツ。

<フランス> 1) 1991 年と 1992 年の間に、調査対象区分の変更が行われた (France Télécom and GIAT Industries が政府部門から Business Enterprise 部門へ移行した。 )。

2) 1997 年に、管理部門の研究人材についての調査方法が変更された。

<イギリス> 1) 1985 年と 1986 年の間、及び 2000 年に、調査体調区分の変更が行われた (1985 年と 1986 年の間に、“United Kingdom Atomic Energy Authority” が政府部門から Business Enterprise 部門へ移行した。 )。

2) 2000 年に、the Defence Evaluation and Research Agency (DERA) が廃止され、うち 4 分の 3 が民間有限会社となり Business Enterprise 部門へ移行した。 )。

3) 1991 年と 1992 年の間に、研究所区分の再分類が行われた。

<EU> 国の定義なし。

資料: <日本> 総務省、「科学技術研究調査報告」

<米国、ドイツ、フランス、イギリス、EU、中国、韓国> OECD, “Main Science and Technology Indicators 2007/2”

表 11-1-6 研究者数一人当たりの研究開発費(全産業)

(単位:万円/人)

年	日本(HC)	日本(FTE)	米 国	ドイツ	フランス	イギリス	中 国	韓 国	EU-15	EU-25
1981	-	1,881	2,208	3,590	4,051	2,156	-	-	3,152	-
1982	-	2,008	2,288	-	4,087	-	-	-	-	-
1983	-	2,037	2,344	3,771	4,137	2,178	-	-	3,310	-
1984	-	2,223	2,494	-	4,196	-	-	-	-	-
1985	-	2,359	2,604	4,030	4,354	2,435	-	-	3,615	-
1986	-	2,346	2,557	-	4,344	2,590	-	-	-	-
1987	-	2,325	2,548	3,926	4,209	2,627	-	-	3,650	-
1988	-	2,454	2,563	-	4,238	2,656	-	-	-	-
1989	-	2,623	2,596	4,079	4,464	2,926	-	-	3,895	-
1990	-	2,800	2,660	-	4,652	3,101	-	-	-	-
1991	-	2,859	2,760	3,606	4,722	3,040	446	-	3,830	-
1992	-	2,683	2,807	3,706	4,570	2,979	509	-	3,842	-
1993	-	2,465	2,747	3,661	4,458	3,039	477	-	3,786	-
1994	-	2,384	2,772	-	4,440	3,320	423	-	-	-
1995	-	2,446	2,867	3,600	4,397	3,033	413	2,616	3,718	3,606
1996	-	2,512	2,819	3,696	4,311	3,009	382	2,874	3,708	3,610
1997	-	2,637	2,848	3,708	4,169	3,068	504	2,909	3,672	3,575
1998	-	2,516	2,877	3,833	4,238	2,871	810	2,883	3,671	3,589
1999	-	2,451	2,906	3,725	4,181	3,049	957	2,790	3,641	3,559
2000	-	2,577	2,987	3,721	3,937	3,270	710	2,951	3,640	3,558
2001	2,479	2,659	2,849	3,602	3,824	3,137	734	2,419	3,543	3,472
2002	2,516	2,685	2,597	3,632	3,645	2,987	783	2,326	3,408	3,360
2003	2,363	2,563	2,513	3,580	3,206	2,785	845	2,287	3,290	3,241
2004	2,419	2,603	2,468	3,549	3,027	2,820	978	2,485	3,187	3,138
2005	2,454	2,647	2,651	3,364	2,962	2,821	903	2,214	3,100	3,039
2006	2,528	2,757	-	3,388	-	-	988	-	-	-

注:1)研究開発費:表 11-1-1 と同じ。

2)研究者数:表 11-1-5 と同じ。

3)計算式:(研究開発費)÷(研究者数)

4)日本のデータは総務省統計局「科学技術研究調査報告」は平成 14 年調査(2001 年度を対象)より調査内容や調査時点が変更されたため、一人当たり研究開発費の計算方法は 2000 年度までと 2001 年度以降で異なる。2000 年度までは、当該年度の一年間の研究開発費を年度当初(4 月 1 日現在)の研究本務者数で除して一人当たり研究開発費を計算した。2001 年度以降は、当該年度の一年間の研究開発費を年度末(3 月 31 日現在)の研究者数で除して一人当たり研究開発費を計算した。

資料:研究開発費:表 11-1-1 と同じ。

研究者数:表 11-1-5 と同じ。

表 11-2-1 日本の産業部門の研究開発費及び全産業の企業数の推移

## (A) 業種別の研究開発費(名目値)

(単位:100万円)

年度	全産業	製造業	製造業				
			医薬品工業	化学工業	医薬品工業	鉄鋼業	機械工業
1981	3,629,793	3,374,224	-	617,354	218,435	169,653	242,096
1982	4,039,018	3,755,536	-	687,493	239,817	182,772	281,024
1983	4,560,127	4,257,191	-	774,532	289,896	186,088	311,678
1984	5,136,634	4,776,501	-	852,793	295,284	192,091	337,492
1985	5,939,947	5,543,618	-	936,360	341,880	240,409	382,698
1986	6,120,163	5,739,603	-	983,585	341,978	255,290	379,095
1987	6,494,268	6,101,202	-	1,095,887	380,701	245,176	418,769
1988	7,219,318	6,754,620	-	1,190,226	416,220	249,734	450,979
1989	8,233,820	7,706,193	-	1,313,882	455,950	268,131	558,974
1990	9,267,166	8,660,299	-	1,416,775	516,062	303,805	650,332
1991	9,743,048	9,195,415	-	1,547,707	590,105	360,054	674,413
1992	9,560,685	8,971,137	-	1,604,722	643,415	311,485	651,960
1993	9,053,608	8,454,623	-	1,561,433	629,179	286,114	661,115
1994	8,980,253	8,365,478	-	1,548,794	632,802	237,707	696,736
1995	9,395,896	8,774,360	-	1,554,884	642,190	213,541	705,222
1996	10,058,409	9,263,151	-	1,593,250	667,145	201,476	733,707
1997	10,658,357	9,816,437	-	1,609,252	643,291	213,631	790,057
1998	10,800,063	9,807,147	-	1,630,928	681,118	187,596	811,653
1999	10,630,161	9,521,573	-	1,588,074	689,449	168,267	811,364
2000	10,860,215	9,815,988	-	1,625,921	746,214	153,373	883,617
2001	11,451,011	9,884,858	-	1,682,219	810,935	135,345	815,322
2002	11,576,840	10,081,287	965,723	868,574	-	129,660	939,225
2003	11,758,939	10,032,013	883,653	890,512	-	128,032	917,400
2004	11,867,276	10,388,353	906,749	831,287	-	135,087	991,033
2005	12,745,840	11,116,788	1,043,585	843,955	-	139,141	1,082,446
2006	13,327,391	11,730,000	1,173,534	870,062	-	144,438	1,146,297

(単位:100万円)

年度	製造業(続き)						
	電気機械工業	通信・電子・電気計測器工業	電気機械器具工業	電子応用・電気計測器工業	情報通信機械器具工業	電子部品・デバイス工業	輸送用機械工業
1981	1,006,225	664,307	-	-	-	-	627,433
1982	1,176,356	790,587	-	-	-	-	671,923
1983	1,416,231	958,643	-	-	-	-	714,511
1984	1,634,539	1,096,368	-	-	-	-	808,177
1985	1,938,183	1,321,973	-	-	-	-	935,661
1986	1,979,973	1,360,418	-	-	-	-	989,796
1987	2,163,544	1,497,840	-	-	-	-	969,615
1988	2,451,594	1,709,769	-	-	-	-	1,086,442
1989	2,808,123	1,941,699	-	-	-	-	1,244,625
1990	3,146,253	2,150,049	-	-	-	-	1,496,073
1991	3,382,777	2,372,773	-	-	-	-	1,508,671
1992	3,220,513	2,253,142	-	-	-	-	1,498,626
1993	3,019,847	2,049,343	-	-	-	-	1,297,072
1994	3,064,767	2,057,642	-	-	-	-	1,219,994
1995	3,273,601	2,240,714	-	-	-	-	1,360,871
1996	3,493,638	2,400,304	-	-	-	-	1,511,241
1997	3,719,447	2,577,601	-	-	-	-	1,654,038
1998	3,712,765	2,588,619	-	-	-	-	1,632,044
1999	3,615,876	2,606,237	-	-	-	-	1,529,594
2000	3,820,002	2,752,918	-	-	-	-	1,552,637
2001	3,852,446	2,798,546	-	-	-	-	1,675,535
2002	-	-	939,995	206,641	2,233,089	636,013	1,737,925
2003	-	-	988,821	251,211	2,040,838	574,721	1,846,028
2004	-	-	1,009,382	265,532	2,099,408	679,007	1,928,102
2005	-	-	1,054,327	268,560	2,082,745	843,514	2,159,100
2006	-	-	1,103,316	261,679	2,155,075	858,607	2,300,728

(単位:100万円)

年度	製造業(続き)		ソフトウェア業	ソフトウェア ・情報処理業	サービス業 ソフトウェア ・情報処理業	学術研究機関	サービス業 学術研究機関
	輸送用機械工業 自動車工業	精密機械 工業					
1981	523,484	126,762	-	-	-	-	-
1982	569,505	134,239	-	-	-	-	-
1983	605,849	158,817	-	-	-	-	-
1984	686,658	167,431	-	-	-	-	-
1985	797,195	201,717	-	-	-	-	-
1986	840,426	199,185	-	-	-	-	-
1987	814,766	204,228	-	-	-	-	-
1988	932,400	238,753	-	-	-	-	-
1989	1,087,197	266,110	-	-	-	-	-
1990	1,295,575	335,825	-	-	-	-	-
1991	1,286,120	313,969	-	-	-	-	-
1992	1,289,020	327,219	-	-	-	-	-
1993	1,093,556	321,477	-	-	-	-	-
1994	1,021,291	333,506	-	-	-	-	-
1995	1,169,269	355,401	-	-	-	-	-
1996	1,315,445	366,297	177,158	-	-	-	-
1997	1,445,220	426,182	173,523	-	-	-	-
1998	1,427,331	473,722	328,764	-	-	-	-
1999	1,335,053	491,530	274,693	-	-	-	-
2000	1,376,956	486,859	210,480	-	-	-	-
2001	1,492,376	490,617	-	183,813	-	552,313	-
2002	1,677,626	452,884	-	-	196,983	-	485,319
2003	1,789,871	502,594	-	-	251,845	-	687,582
2004	1,878,686	534,853	-	-	293,463	-	550,533
2005	2,103,729	588,486	-	-	252,067	-	578,110
2006	2,250,299	572,357	-	-	260,871	-	771,983

## (B) 企業数

(単位:社)

年	研究開発を 行っている 企業数	総企業数
1981	17,468	151,576
1982	16,348	150,080
1983	15,532	189,891
1984	17,646	188,494
1985	14,921	186,901
1986	14,490	188,507
1987	13,635	184,457
1988	14,255	234,136
1989	14,761	234,102
1990	14,704	232,672
1991	13,849	225,372
1992	14,132	225,975
1993	14,378	320,884
1994	12,228	319,866
1995	13,102	167,977
1996	14,485	167,443
1997	15,035	162,803
1998	17,864	241,371
1999	20,720	336,820
2000	19,353	336,551
2001	22,789	367,021
2002	17,903	586,037
2003	14,258	554,813
2004	25,440	555,475
2005	24,290	547,565
2006	17,764	498,760
2007	18,737	512,330



注: <表 A> 1)単位は年度。

2)2001 年度については、科学技術研究調査産業分類において業種の追加、調査対象区分の変更が行われた。

3)2002 年度については、日本標準産業分類の変更並びに科学技術研究調査産業分類の変更が行われた。

<表 B> 1)単位は年。

2)調査対象業種は、日本標準産業分類のうちから「科学技術研究調査報告」のために選択されたものである。

3)1976 年 5 月、1984 年 1 月、1993 年 10 月、2002 年 3 月に日本標準産業分類の変更が行われている。

4)調査対象企業は、総務省、「事業所・企業統計調査」をもとに抽出されたものである。

5)2001 年まで:各年 4 月 1 日現在のデータ。対象は、資本金 1,000 万円以上の会社及び特殊法人

6)2002 年以降:各年 3 月 31 日現在のデータ。対象は、資本金 1,000 万円以上の企業及び特殊法人・独立行政法人

2002 年については、科学技術研究調査産業分類において業種の追加、調査対象区分の変更が行われた。

2003 年については、科学技術研究調査産業分類の変更が行われた。

資料:総務省、「科学技術研究調査報告」

表 11-2-2 日本の産業部門の費目別研究開発費の推移(全産業)

(単位:100万円)

社内使用研究費(支出額)							
年度	人件費	原材料費	有形固定資産購入費			その他の経費	総額
			機械・器具・装置等	土地・建物等	その他の有形固定資産		
1981	1,605,200	721,560	422,040	133,263	26,209	721,521	3,629,793
1982	1,750,005	799,655	472,984	134,167	36,309	845,899	4,039,018
1983	1,984,924	894,876	526,457	151,929	25,499	976,442	4,560,127
1984	2,160,262	1,051,489	613,151	141,931	41,863	1,127,938	5,136,634
1985	2,415,522	1,215,087	714,998	199,882	62,475	1,331,983	5,939,947
1986	2,528,734	1,253,816	712,721	197,117	49,920	1,377,856	6,120,163
1987	2,685,538	1,317,993	720,374	219,863	71,002	1,479,499	6,494,268
1988	2,936,934	1,507,702	833,670	177,066	48,825	1,715,122	7,219,318
1989	3,247,537	1,741,359	932,391	294,590	58,486	1,959,457	8,233,820
1990	3,591,997	1,980,288	1,030,458	313,585	91,455	2,259,384	9,267,166
1991	3,767,837	2,024,936	1,009,415	414,832	101,306	2,424,722	9,743,048
1992	3,926,126	1,881,758	846,157	310,395	87,864	2,508,385	9,560,685
1993	3,962,040	1,692,797	699,276	252,572	73,549	2,373,374	9,053,608
1994	4,022,383	1,680,534	699,506	183,381	51,435	2,343,013	8,980,253
1995	4,167,244	1,791,220	772,299	162,271	78,955	2,423,907	9,395,896
1996	4,375,519	2,019,383	825,982	170,737	58,253	2,608,535	10,058,409
1997	4,532,908	2,110,672	894,815	199,520	62,759	2,857,684	10,658,357
1998	4,665,438	2,089,051	872,970	146,813	44,969	2,980,822	10,800,063
1999	4,627,391	2,088,392	774,775	146,737	65,489	2,927,379	10,630,161
2000	4,532,255	2,153,595	841,972	169,785	39,487	3,123,123	10,860,215
2001	4,731,473	2,379,628	812,285	169,381	53,928	3,304,316	11,451,011
2002	4,745,939	2,270,648	763,613	157,555	49,126	3,589,959	11,576,840
2003	4,990,754	2,249,712	796,619	138,300	70,536	3,513,018	11,758,939
2004	4,897,412	2,313,775	751,272	161,730	44,185	3,698,902	11,867,276
2005	5,189,209	2,409,256	863,820	195,227	52,981	4,035,348	12,745,840
2006	5,314,925	2,493,498	883,353	199,000	73,710	4,362,906	13,327,391

注: 1)2001 年度については、科学技術研究調査産業分類において業種の追加、調査対象区分の変更が行われた。

2)2002 年度については、日本標準産業分類の変更並びに科学技術研究調査産業分類の変更が行われた。

3)2001 年度以降の「その他の経費」は、「科学技術研究調査報告」の「リース料」及び「その他の経費」を足したものである。

資料:総務省、「科学技術研究調査報告」

表 11-2-3 日本の産業部門別研究者数の推移(全産業)

(A)FTE

(単位:人)

年	全産業	製造業	製造業				機械工業
			医薬品工業	化学工業	医薬品工業	鉄鋼業	
1981	184,889	175,088	-	32,847	9,311	4,800	15,390
1982	192,942	183,483	-	33,970	9,610	4,613	15,660
1983	201,137	190,608	-	35,822	9,994	4,907	17,024
1984	223,882	213,303	-	37,594	10,903	4,963	19,588
1985	231,097	219,441	-	38,888	11,325	5,278	19,694
1986	251,771	239,792	-	42,523	12,713	5,405	21,313
1987	260,846	248,449	-	43,503	12,322	5,503	21,146
1988	279,298	267,242	-	46,914	13,516	6,060	23,184
1989	294,202	281,247	-	49,170	14,332	5,905	24,677
1990	313,948	300,377	-	52,196	14,932	5,946	27,382
1991	330,996	316,350	-	53,820	15,778	6,180	27,887
1992	340,809	325,838	-	55,592	16,892	6,429	29,015
1993	356,406	339,912	-	58,205	18,181	6,561	30,800
1994	367,278	351,146	-	59,240	18,607	6,319	31,510
1995	376,639	361,064	-	61,124	20,041	6,093	33,973
1996	384,100	368,960	-	60,056	20,071	5,509	34,728
1997	400,361	367,593	-	61,068	19,970	5,472	33,201
1998	404,232	367,382	-	58,782	18,080	5,806	35,636
1999	429,195	382,761	-	59,573	18,733	4,826	36,492
2000	433,758	389,104	-	58,751	18,815	4,700	37,632
2001	421,363	384,975	-	58,059	18,913	4,426	38,164
2002	430,688	382,594	-	57,860	19,611	4,224	36,401
2003	431,190	383,973	21,676	39,642	-	4,204	40,792
2004	458,845	400,924	20,691	37,861	-	4,238	40,298
2005	455,868	399,601	20,836	35,188	-	4,607	42,907
2006	481,496	427,721	21,791	36,528	-	4,259	46,902
2007	483,339	430,705	21,193	37,930	-	4,345	46,637

(単位:人)

年	製造業(続き)					
	電気機械工業	電気機械器具工業	電気計測器工業	情報通信機械器具工業	電子部品・デバイス工業	輸送用機械工業
1981	58,873	38,830	-	-	-	17,682
1982	63,193	41,819	-	-	-	18,158
1983	68,243	45,542	-	-	-	18,615
1984	78,427	53,641	-	-	-	21,036
1985	80,077	54,558	-	-	-	22,123
1986	89,824	62,127	-	-	-	23,892
1987	94,067	67,224	-	-	-	25,148
1988	104,416	75,793	-	-	-	26,348
1989	112,387	82,181	-	-	-	27,993
1990	119,386	85,818	-	-	-	29,383
1991	125,983	90,068	-	-	-	32,112
1992	129,310	93,960	-	-	-	33,435
1993	134,918	97,892	-	-	-	35,669
1994	140,539	100,328	-	-	-	35,674
1995	145,010	103,959	-	-	-	35,623
1996	146,815	106,686	-	-	-	39,176
1997	147,795	106,555	-	-	-	38,448
1998	146,284	106,686	-	-	-	40,600
1999	155,726	113,478	-	-	-	41,312
2000	160,038	120,078	-	-	-	41,542
2001	160,766	119,031	-	-	-	42,186
2002	159,616	119,485	-	-	-	42,842
2003	-	-	40,629	10,964	86,862	31,688
2004	-	-	45,045	13,688	83,201	30,402
2005	-	-	45,578	15,053	85,756	33,624
2006	-	-	45,577	14,066	91,333	37,582
2007	-	-	45,449	12,646	94,595	35,938

年	製造業(続き)		ソフトウェア ・情報処理業	ソフトウェア ・情報処理業	情報通信業		学術研究機関 学術研究機関
	輸送用機械工業 自動車工業	精密機械工業			ソフトウェア ・情報処理業	学術研究機関	
1981	13,541	7,061	-	-	-	-	-
1982	13,601	8,096	-	-	-	-	-
1983	13,748	8,270	-	-	-	-	-
1984	16,157	10,107	-	-	-	-	-
1985	17,239	10,791	-	-	-	-	-
1986	18,985	11,545	-	-	-	-	-
1987	20,480	11,522	-	-	-	-	-
1988	21,560	11,049	-	-	-	-	-
1989	23,190	12,374	-	-	-	-	-
1990	24,497	13,796	-	-	-	-	-
1991	26,693	14,438	-	-	-	-	-
1992	27,932	14,841	-	-	-	-	-
1993	29,918	15,979	-	-	-	-	-
1994	30,089	17,593	-	-	-	-	-
1995	29,942	18,146	-	-	-	-	-
1996	33,218	20,174	-	-	-	-	-
1997	33,063	17,583	15,550	-	-	-	-
1998	35,143	17,325	13,542	-	-	-	-
1999	35,606	21,585	28,730	-	-	-	-
2000	36,934	23,306	25,311	-	-	-	-
2001	37,981	20,231	17,339	-	-	-	-
2002	38,509	20,658	-	14,139	-	12,797	-
2003	42,660	18,455	-	-	13,250	-	12,186
2004	45,020	19,433	-	-	16,685	-	17,005
2005	45,220	20,539	-	-	22,197	-	13,292
2006	50,043	23,402	-	-	18,193	-	14,576
2007	51,636	21,564	-	-	16,603	-	16,635

## (B)Head-Counts

年	全産業	製造業	製造業				
			医薬品工業	化学工業	医薬品工業	鉄鋼業	機械工業
2002	461,962	404,621	-	59,321	19,965	4,942	42,131
2003	460,053	404,961	21,889	40,977	-	4,917	45,945
2004	497,620	428,680	21,136	39,603	-	5,250	46,010
2005	490,551	423,855	21,529	36,777	-	5,233	47,304
2006	519,360	454,739	22,297	37,986	-	5,228	51,600
2007	527,100	461,592	22,251	39,368	-	5,278	53,484

(単位:人)							
年	製造業(続き)						
	電気機械工業	電気機械工業 通信・電子・電 気計測器工業	電気機械器具 工業	電子応用・電 気計測器工業	情報通信機械 器具工業	電子部品・ デバイス工業	輸送用機械 工業
2002	165,299	122,802	—	—	—	—	45,106
2003	—	—	42,374	11,605	88,532	33,625	47,635
2004	—	—	48,721	15,105	86,770	31,696	51,310
2005	—	—	49,548	16,275	88,381	34,984	50,434
2006	—	—	49,440	15,475	94,546	39,325	55,498
2007	—	—	49,100	13,832	98,121	40,026	56,015

年	製造業(続き)		ソフトウェア ・情報処理業	情報通信業 ソフトウェア ・情報処理業	学術研究機関	サービス業 学術研究機関
	輸送用機械工業 自動車工業	精密機械工業				
2002	40,121	22,101	17,004	-	12,927	-
2003	43,836	19,228	-	17,444	-	12,528
2004	47,402	21,219	-	23,348	-	17,239
2005	46,639	21,480	-	26,326	-	13,689
2006	51,278	24,572	-	23,460	-	15,109
2007	53,393	22,784	-	23,809	-	16,939

注: 自然科学と人文社会科学との合計値。

2001 年まで: 1) データは、研究者のうち本務者数。

2) 調査時点は、各年 4 月 1 日現在。

2002 年以降: 1) 「研究者」の定義の変更が行われた。

2) 2002 年については、科学技術研究調査産業分類について業種の追加、調査対象区分の変更が行われた。

3) 2003 年については、日本標準産業分類の変更並びに科学技術研究調査産業分類の変更が行われた。

4) データは、研究者数。

5) 調査時点は、各年 3 月 31 日現在。

資料: 総務省、「科学技術研究調査報告」

表 11-2-4 日本の製造業部門における専門別研究者数の推移

(単位:人)

年	自然科学								
	理学			工学			農学		
	製造業	非製造業	合計	製造業	非製造業	合計	製造業	非製造業	合計
1981	54,565	1,641	56,206	101,303	7,486	108,789	5,831	357	6,188
1982	53,702	1,704	55,406	108,624	7,234	115,858	5,921	215	6,136
1983	55,880	1,765	57,645	112,585	8,272	120,857	6,384	213	6,597
1984	60,110	1,720	61,830	126,878	8,073	134,951	6,354	348	6,702
1985	60,723	1,991	62,714	131,882	8,916	140,798	7,163	286	7,449
1986	66,249	1,895	68,144	144,421	9,373	153,794	7,417	260	7,677
1987	68,500	2,088	70,588	149,406	9,365	158,771	8,278	265	8,543
1988	70,774	1,949	72,723	162,896	9,238	172,134	9,342	305	9,647
1989	74,148	2,128	76,276	172,159	9,719	181,878	9,085	470	9,555
1990	80,227	2,181	82,408	183,538	10,535	194,073	8,501	312	8,813
1991	81,011	2,681	83,692	194,705	10,839	205,544	9,892	443	10,335
1992	84,220	3,005	87,225	199,290	11,003	210,293	9,053	349	9,402
1993	84,857	2,895	87,752	209,137	12,421	221,558	8,928	405	9,333
1994	89,540	2,920	92,460	213,136	12,057	225,193	9,198	397	9,595
1995	90,742	2,949	93,691	221,410	10,894	232,304	9,452	423	9,875
1996	91,043	2,313	93,356	229,189	11,173	240,362	8,887	473	9,360
1997	91,105	3,615	94,720	225,714	23,898	249,612	10,140	803	10,943
1998	91,381	8,544	99,925	227,626	22,224	249,850	8,726	2,207	10,933
1999	93,600	3,116	96,716	240,043	38,878	278,921	8,734	587	9,321
2000	91,250	2,681	93,931	246,297	38,983	285,280	8,569	509	9,078
2001	88,025	3,499	91,524	245,950	30,595	276,545	8,518	455	8,973
2002	83,409	6,349	89,758	289,258	48,384	337,642	14,204	875	15,079
2003	83,759	4,541	88,300	289,879	46,941	336,820	12,988	1,324	14,312
2004	82,026	7,981	90,007	310,907	56,355	367,262	19,812	1,336	21,148
2005	76,340	5,181	81,521	316,311	56,807	373,118	13,750	1,371	15,121
2006	80,961	6,009	86,970	339,578	54,191	393,769	15,860	1,849	17,709
2007	79,420	5,190	84,610	343,426	56,727	400,153	17,820	1,709	19,529

(単位:人)

年	自然科学(続き)								
	保健			その他			自然科学計		
	製造業	非製造業	合計	製造業	非製造業	合計	製造業	非製造業	合計
1981	5,805	9	5,814	6,145	231	6,376	173,649	9,724	183,373
1982	6,101	10	6,111	7,262	158	7,420	181,610	9,321	190,931
1983	6,439	9	6,448	7,623	164	7,787	188,911	10,423	199,334
1984	7,266	7	7,273	9,894	327	10,221	210,502	10,475	220,977
1985	7,527	10	7,537	9,350	351	9,701	216,645	11,554	228,199
1986	8,033	9	8,042	10,608	352	10,960	236,728	11,889	248,617
1987	8,103	8	8,111	11,203	575	11,778	245,490	12,301	257,791
1988	9,123	11	9,134	11,862	431	12,293	263,997	11,934	275,931
1989	9,560	15	9,575	13,038	490	13,528	277,990	12,822	290,812
1990	10,159	13	10,172	14,748	339	15,087	297,173	13,380	310,553
1991	10,937	18	10,955	16,180	535	16,715	312,725	14,516	327,241
1992	11,907	26	11,933	17,800	468	18,268	322,270	14,851	337,121
1993	13,122	27	13,149	20,675	611	21,286	336,719	16,359	353,078
1994	13,364	22	13,386	22,845	593	23,438	348,083	15,989	364,072
1995	14,040	19	14,059	22,125	1,175	23,300	357,769	15,460	373,229
1996	13,968	22	13,990	22,332	1,049	23,381	365,420	15,028	380,448
1997	13,739	44	13,783	23,211	2,067	25,278	363,909	30,427	394,336
1998	12,434	45	12,479	23,080	2,527	25,607	363,247	35,547	398,794
1999	12,393	96	12,489	23,670	2,802	26,472	378,440	45,479	423,919
2000	12,459	16	12,475	25,444	1,241	26,685	384,019	43,430	427,449
2001	13,727	48	13,775	24,566	1,233	25,799	380,786	35,830	416,616
2002	15,568	369	15,937	-	-	-	402,439	55,978	458,417
2003	16,122	483	16,605	-	-	-	402,748	53,289	456,037
2004	13,893	1,584	15,477	-	-	-	426,638	67,255	493,893
2005	14,869	791	15,660	-	-	-	421,270	64,150	485,420
2006	15,527	737	16,264	-	-	-	451,926	62,787	514,713
2007	15,791	494	16,285	-	-	-	456,458	64,119	520,577

(単位:人)

年	人文・社会科学			総数		
	製造業	非製造業	合計	製造業	非製造業	合計
1981	1,439	77	1,516	175,088	9,801	184,889
1982	1,873	138	2,011	183,483	9,459	192,942
1983	1,697	106	1,803	190,608	10,529	201,137
1984	2,801	104	2,905	213,303	10,579	223,882
1985	2,796	102	2,898	219,441	11,656	231,097
1986	3,064	90	3,154	239,792	11,979	251,771
1987	2,959	96	3,055	248,449	12,397	260,846
1988	3,245	122	3,367	267,242	12,056	279,298
1989	3,257	133	3,390	281,247	12,955	294,202
1990	3,204	191	3,395	300,377	13,571	313,948
1991	3,625	130	3,755	316,350	14,646	330,996
1992	3,568	120	3,688	325,838	14,971	340,809
1993	3,193	135	3,328	339,912	16,494	356,406
1994	3,063	143	3,206	351,146	16,132	367,278
1995	3,295	115	3,410	361,064	15,575	376,639
1996	3,540	111	3,651	368,960	15,140	384,100
1997	3,684	2,341	6,025	367,593	32,768	400,361
1998	4,135	1,303	5,438	367,382	36,850	404,232
1999	4,321	955	5,276	382,761	46,434	429,195
2000	5,085	1,224	6,309	389,104	44,654	433,758
2001	4,189	558	4,747	384,975	36,388	421,363
2002	2,182	1,363	3,545	404,621	57,341	461,962
2003	2,212	1,803	4,015	404,961	55,092	460,053
2004	2,041	1,686	3,727	428,680	68,940	497,620
2005	2,585	2,546	5,131	423,855	66,696	490,551
2006	2,813	1,834	4,647	454,739	64,621	519,360
2007	5,134	1,389	6,523	461,592	65,508	527,100

注: 2001 年まで: 1) 調査時点は、各年 4 月 1 日現在。

2) データは、研究関係従事者のうち研究者のうち本務者の数値。

2002 年以降: 1) 調査時点は、各年 3 月 31 日現在。

2) データは、実数(Head-Counts)のうち研究者の数値。

3) 2002 年については、「研究者」の定義及び科学技術研究調査産業分類について業種の追加、調査対象区分の変更が行われた。

4) 2003 年については、日本標準産業分類の変更並びに科学技術研究調査産業分類の変更が行われた。

5) 自然科学のうちその他のデータは、存在しない。

資料: 総務省、「科学技術研究調査報告」

表 11-2-5 研究者一人当たりの研究開発費の推移

(A)研究本務者(研究者)一人当たりの研究開発費(FTE)

(単位:万円/人)

年度	全産業	製造業	製造業				
			医薬品工業	化学工業	医薬品工業	鉄鋼業	機械工業
1981	1,963	1,927	-	1,879	2,346	3,534	1,573
1982	2,093	2,047	-	2,024	2,495	3,962	1,795
1983	2,267	2,233	-	2,162	2,901	3,792	1,831
1984	2,294	2,239	-	2,268	2,708	3,870	1,723
1985	2,570	2,526	-	2,408	3,019	4,555	1,943
1986	2,431	2,394	-	2,313	2,690	4,723	1,779
1987	2,490	2,456	-	2,519	3,090	4,455	1,980
1988	2,585	2,528	-	2,537	3,079	4,121	1,945
1989	2,799	2,740	-	2,672	3,181	4,541	2,265
1990	2,952	2,883	-	2,714	3,456	5,109	2,375
1991	2,944	2,907	-	2,876	3,740	5,826	2,418
1992	2,805	2,753	-	2,887	3,809	4,845	2,247
1993	2,540	2,487	-	2,683	3,461	4,361	2,146
1994	2,445	2,382	-	2,614	3,401	3,762	2,211
1995	2,495	2,430	-	2,544	3,204	3,505	2,076
1996	2,619	2,511	-	2,653	3,324	3,657	2,113
1997	2,662	2,670	-	2,635	3,221	3,904	2,380
1998	2,672	2,669	-	2,775	3,767	3,231	2,278
1999	2,477	2,488	-	2,666	3,680	3,487	2,223
2000	2,504	2,523	-	2,767	3,966	3,263	2,348
2001	2,659	2,584	-	2,907	4,135	3,204	2,240
2002	2,685	2,626	4,455	2,191	-	3,084	2,302
2003	2,563	2,502	4,271	2,352	-	3,021	2,277
2004	2,603	2,600	4,352	2,362	-	2,932	2,310
2005	2,647	2,599	4,789	2,310	-	3,267	2,308
2006	2,757	2,723	5,537	2,294	-	3,324	2,458

(単位:万円/人)

年度	製造業(続き)						
	電気機械工業	電気機械工業 通信・電子・電 気計測器工業	電気機械器具 工業	電子応用・電 気計測器工業	情報通信機械 器具工業	電子部品・ デバイス工業	輸送用機械 工業
1981	1,709	1,711	-	-	-	-	3,548
1982	1,862	1,890	-	-	-	-	3,700
1983	2,075	2,105	-	-	-	-	3,838
1984	2,084	2,044	-	-	-	-	3,842
1985	2,420	2,423	-	-	-	-	4,229
1986	2,204	2,190	-	-	-	-	4,143
1987	2,300	2,228	-	-	-	-	3,856
1988	2,348	2,256	-	-	-	-	4,123
1989	2,499	2,363	-	-	-	-	4,446
1990	2,635	2,505	-	-	-	-	5,092
1991	2,685	2,634	-	-	-	-	4,698
1992	2,491	2,398	-	-	-	-	4,482
1993	2,238	2,093	-	-	-	-	3,636
1994	2,181	2,051	-	-	-	-	3,420
1995	2,258	2,155	-	-	-	-	3,820
1996	2,380	2,250	-	-	-	-	3,858
1997	2,517	2,419	-	-	-	-	4,302
1998	2,538	2,426	-	-	-	-	4,020
1999	2,322	2,297	-	-	-	-	3,703
2000	2,387	2,293	-	-	-	-	3,738
2001	2,414	2,342	-	-	-	-	3,911
2002	-	-	2,314	1,885	2,571	2,007	3,799
2003	-	-	2,195	1,835	2,453	1,890	3,822
2004	-	-	2,215	1,764	2,448	2,019	3,985
2005	-	-	2,313	1,909	2,280	2,244	4,035
2006	-	-	2,428	2,069	2,278	2,389	4,294

(単位:万円/人)						
年度	製造業(続き)		ソフトウェア業 ・情報処理業	ソフトウェア ・情報処理業	情報通信業 ソフトウェア ・情報処理業	学術研究機関 学術研究機関
	輸送用機械工業 自動車工業	精密機械工業				
1981	3,866	1,795	-	-	-	-
1982	4,187	1,658	-	-	-	-
1983	4,407	1,920	-	-	-	-
1984	4,250	1,657	-	-	-	-
1985	4,624	1,869	-	-	-	-
1986	4,427	1,725	-	-	-	-
1987	3,978	1,773	-	-	-	-
1988	4,325	2,161	-	-	-	-
1989	4,688	2,151	-	-	-	-
1990	5,289	2,434	-	-	-	-
1991	4,818	2,175	-	-	-	-
1992	4,615	2,205	-	-	-	-
1993	3,655	2,012	-	-	-	-
1994	3,394	1,896	-	-	-	-
1995	3,905	1,959	-	-	-	-
1996	3,960	1,816	-	-	-	-
1997	4,371	2,424	1,116	-	-	-
1998	4,061	2,734	2,428	-	-	-
1999	3,750	2,277	956	-	-	-
2000	3,728	2,089	832	-	-	-
2001	3,875	2,375	-	1,300	-	4,316
2002	3,933	2,454	-	-	1,487	3,983
2003	3,976	2,586	-	-	1,509	4,043
2004	4,155	2,604	-	-	1,322	4,142
2005	4,204	2,515	-	-	1,386	3,966
2006	4,358	2,654	-	-	1,571	4,641

## (B)研究者一人当たりの研究開発費(Head-Counts)

(単位:万円／人)							
年度	全産業	製造業	製造業				
			医薬品工業	化学工業	医薬品工業	鉄鋼業	機械工業
2001	2,479	2,443	-	2,836	4,062	2,739	1,935
2002	2,516	2,489	4,412	2,120	-	2,637	2,044
2003	2,363	2,340	4,181	2,249	-	2,439	1,994
2004	2,419	2,451	4,212	2,260	-	2,581	2,095
2005	2,454	2,445	4,680	2,222	-	2,661	2,098
2006	2,528	2,541	5,274	2,210	-	2,737	2,143

(単位:万円／人)							
年度	製造業(続き)						
	電気機械工業	通信・電子・電気計測器工業	電気機械器具工業	電子応用・電気計測器工業	情報通信機械器具工業	電子部品・デバイス工業	輸送用機械工業
2001	2,331	2,279	-	-	-	-	3,715
2002	-	-	2,218	1,781	2,522	1,891	3,648
2003	-	-	2,030	1,663	2,352	1,813	3,598
2004	-	-	2,037	1,632	2,375	1,941	3,823
2005	-	-	2,133	1,735	2,203	2,145	3,890
2006	-	-	2,247	1,892	2,196	2,145	4,107

(単位:万円/人)						
年度	製造業(続き)		ソフトウェア業 ・情報処理業	情報通信業 ソフトウェア ・情報処理業	学術研究機関	サービス業 学術研究機関
	輸送用機械工業 自動車工業	精密機械工業				
2001	3,720	2,220	1,081	-	4,273	-
2002	3,827	2,355	-	1,129	-	3,874
2003	3,776	2,369	-	1,079	-	3,989
2004	4,028	2,490	-	1,115	-	4,022
2005	4,103	2,395	-	1,074	-	3,826
2006	4,215	2,512	-	1,096	-	4,557

注:1)研究者は、表 11-2-3 と同じ。

2)研究開発費は、表 11-2-1 と同じ。

3)研究者一人当たりの研究開発費の計算について、2000 年度までは、当該年度の一年間の研究開発費を年度当初(4 月 1 日現在)の研究本務者数で除して一人当たり研究開発費を計算した(各年の研究者数と各年度の研究開発費)。2001 年度以降は、当該年度の一年間の研究開発費を年度末(3 月 31 日現在)の研究者数で除して一人当たり研究開発費を計算した。

資料:総務省、「科学技術研究調査報告」

表 11-2-6 研究集約度の推移

(A)売上高当たりの研究開発費(研究開発費の集約度)の推移(産業別)

産業の種別	年度	(単位: %)									
		1981	1982	1983	1984	1985	1986	1987	1988	1989	1990
全産業		1.67	1.84	2.03	1.99	2.31	2.57	2.59	2.60	2.72	2.78
農林水産業		0.26	0.27	0.26	0.24	0.24	0.24	0.31	0.38	0.21	0.50
鉱業		0.53	0.71	0.66	0.63	1.03	1.16	1.01	1.27	0.94	1.33
建設業		0.38	0.43	0.54	0.47	0.49	0.55	0.51	0.49	0.52	0.54
製造業		1.92	2.15	2.31	2.34	2.69	3.03	3.14	3.15	3.29	3.36
食品工業		0.55	0.63	0.70	0.60	0.77	0.85	0.99	0.89	1.07	0.98
繊維工業		1.09	1.13	0.90	1.16	1.18	1.23	1.42	1.50	1.71	1.76
パルプ・紙工業		0.43	0.52	0.63	0.66	0.71	0.80	0.77	0.87	0.79	0.88
出版・印刷業		0.21	0.39	0.43	0.61	0.68	0.64	0.80	0.63	0.71	0.88
化学工業		2.87	3.05	3.34	3.46	3.79	4.31	4.53	4.63	4.84	4.89
総合化学・化学繊維工業		2.01	2.17	2.32	2.47	2.80	3.56	3.76	3.92	4.09	4.01
油脂・塗料工業		2.56	2.66	2.83	3.09	3.14	3.42	3.85	3.74	3.93	3.90
医薬品工業		5.85	5.56	6.59	6.49	7.04	6.89	6.96	6.94	7.50	8.02
その他の化学工業		3.03	3.43	3.40	3.76	3.61	3.87	4.00	4.11	4.11	4.06
石油製品・石炭製品工業		0.18	0.20	0.26	0.27	0.38	0.62	0.64	0.83	0.72	0.64
プラスチック製品工業		-	-	-	1.94	1.75	2.09	2.16	2.21	2.73	2.37
ゴム製品工業		2.33	2.47	2.40	2.62	2.86	2.92	3.25	3.19	3.25	3.20
窯業		1.39	1.64	1.82	1.96	2.61	2.87	2.82	2.73	2.75	2.60
鉄鋼業		1.30	1.50	1.60	1.52	1.94	2.54	2.40	2.13	2.21	2.33
非鉄金属工業		1.36	1.57	1.49	1.64	1.92	2.11	1.90	2.00	1.91	1.80
金属製品工業		1.22	1.43	1.31	1.46	1.59	1.61	1.50	1.48	1.36	1.60
機械工業		2.10	2.34	2.57	2.59	2.74	2.77	2.99	2.60	2.83	2.99
電気機械工業		4.06	4.52	4.70	4.55	5.10	5.50	5.61	5.53	5.89	5.86
電気機械器具工業		3.80	4.17	4.40	4.45	4.82	5.23	5.26	5.25	5.47	5.36
通信・電子・電気計測器工業		4.21	4.72	4.85	4.60	5.25	5.63	5.78	5.66	6.10	6.12
輸送用機械工業		2.62	2.69	2.66	2.76	2.90	3.21	3.22	3.31	3.40	3.65
自動車工業		2.82	3.02	2.89	2.90	2.96	3.20	3.17	3.31	3.48	3.73
その他の輸送用機械工業		1.94	1.67	1.86	2.20	2.61	3.28	3.45	3.31	2.93	3.20
精密機械工業		3.47	3.97	4.02	4.08	4.49	4.59	4.91	4.85	5.16	5.94
その他の工業		1.20	1.42	1.40	0.92	0.97	1.07	1.12	1.14	1.19	1.21
運輸・通信・公益業		0.94	0.80	1.04	0.84	0.98	0.96	0.84	0.95	1.06	1.07
ソフトウェア業		-	-	-	-	-	-	-	-	-	-

産業の種別	年度	(単位: %)									
		1991	1992	1993	1994	1995	1996	1997	1998	1999	2000
全産業		2.81	2.83	2.76	2.72	2.73	2.77	2.85	3.14	3.06	3.01
農林水産業		0.25	0.28	0.43	0.39	0.43	0.42	0.53	0.63	0.59	0.58
鉱業		1.41	1.38	1.17	0.98	0.98	0.87	1.15	1.58	1.20	0.99
建設業		0.46	0.55	0.54	0.50	0.45	0.46	0.39	0.43	0.58	0.48
製造業		3.47	3.52	3.47	3.39	3.43	3.43	3.67	3.89	3.68	3.70
食品工業		0.95	0.93	1.01	0.89	0.99	0.98	1.00	1.05	0.93	1.01
繊維工業		1.81	2.31	1.98	1.83	1.76	1.44	1.77	1.59	2.17	2.17
パルプ・紙工業		0.87	0.85	0.88	0.88	0.90	0.93	0.92	1.12	1.06	0.98
出版・印刷業		0.91	0.87	0.81	0.75	0.85	0.96	1.06	1.13	1.24	1.14
化学工業		5.24	5.39	5.45	5.33	5.30	5.15	5.24	5.49	5.37	5.36
総合化学・化学繊維工業		4.19	4.19	4.34	4.24	4.08	3.87	3.87	4.25	3.99	3.64
油脂・塗料工業		4.20	4.38	4.48	4.42	4.47	4.33	4.57	4.25	4.47	4.43
医薬品工業		8.66	8.70	8.23	7.79	8.03	8.11	8.06	8.07	8.07	8.60
その他の化学工業		4.29	4.56	4.69	4.75	4.75	4.50	5.30	5.36	4.99	5.11
石油製品・石炭製品工業		0.66	0.67	0.65	0.63	0.54	0.45	0.49	0.48	0.32	0.24
プラスチック製品工業		2.08	2.35	2.17	2.42	2.64	2.48	2.24	2.32	2.17	2.38
ゴム製品工業		3.18	3.46	3.39	3.46	3.37	3.36	3.37	3.19	4.09	3.64
窯業		3.00	2.69	2.46	2.39	2.39	2.51	2.93	2.96	2.35	2.48
鉄鋼業		2.84	2.58	2.72	2.19	1.96	1.84	1.92	2.01	1.88	1.64
非鉄金属工業		2.17	2.23	2.41	2.18	2.35	2.21	2.44	2.45	2.43	2.37
金属製品工業		1.60	1.52	1.48	1.38	1.35	1.27	1.46	1.52	1.41	1.70
機械工業		3.14	3.10	3.34	3.23	3.26	3.26	3.41	3.76	3.96	3.93
電気機械工業		6.31	6.17	6.04	5.86	5.82	5.81	6.05	6.32	5.75	5.65
電気機械器具工業		5.66	5.66	5.81	5.82	5.83	5.64	6.13	6.08	5.90	5.64
通信・電子・電気計測器工業		6.63	6.42	6.16	5.87	5.81	5.90	6.01	6.43	5.69	5.65
輸送用機械工業		3.32	3.45	3.15	3.20	3.34	3.59	3.97	4.12	3.95	3.90
自動車工業		3.33	3.54	3.19	3.23	3.46	3.76	4.20	4.35	4.12	4.09
その他の輸送用機械工業		3.24	2.97	2.96	3.05	2.74	2.77	2.90	3.03	3.09	2.86
精密機械工業		4.85	5.79	5.66	5.51	5.16	5.74	6.28	6.33	6.83	6.34
その他の工業		1.21	1.38	1.51	1.55	1.50	1.41	1.70	1.84	1.66	1.70
運輸・通信・公益業		0.85	0.87	0.88	0.97	0.90	0.89	0.91	0.80	1.11	1.15
ソフトウェア業		-	-	-	-	-	9.83	7.84	10.08	8.35	5.79



(単位:%)			(単位:%)							
産業の種別	年度	2001	産業の種別	年度	2001 #	2002	2003	2004	2005	2006
全産業		-	全産業		-	-	-	-	-	-
金融・保険業を除く全産業		3.29	金融・保険業を除く全産業		3.29	3.06	2.98	3.11	3.08	2.99
農林水産業		0.54	農林水産業		1.02	0.53	0.74	0.70	0.75	0.83
鉱業		1.24	鉱業		0.95	0.93	0.93	1.27	1.29	0.88
建設業		0.42	建設業		0.42	0.39	0.42	0.40	0.40	0.40
製造業		4.03	製造業		4.04	3.99	3.71	3.87	3.87	3.65
食品工業		0.96	食品工業		1.03	1.08	1.06	1.11	1.30	1.20
繊維工業		1.87	繊維工業		1.94	2.25	1.70	1.88	2.43	2.14
パルプ・紙工業		1.09	パルプ・紙工業		1.10	1.16	1.16	1.28	1.24	1.17
出版・印刷業		1.07	印刷業		1.10	1.35	1.26	1.23	1.35	1.87
化学工業		5.73	医薬品工業		8.49	8.91	8.43	8.64	10.01	10.95
総合化学・化学繊維工業		4.07	化学工業		4.35	3.59	4.13	4.08	3.92	3.10
油脂・塗料工業		4.71	総合化学・化学繊維工業		4.05	3.90	3.66	3.75	3.48	2.63
医薬品工業		8.52	油脂・塗料工業		4.40	4.13	4.34	4.16	4.18	3.96
その他の化学工業		5.07	その他の化学工業		5.14	2.95	5.13	5.00	5.03	4.16
石油製品・石炭製品工業		0.26	石油製品・石炭製品工業		0.25	0.23	0.23	0.24	0.22	0.25
プラスチック製品工業		2.83	プラスチック製品工業		2.61	2.44	2.47	2.27	2.09	2.64
ゴム製品工業		4.02	ゴム製品工業		4.22	4.20	4.34	4.33	4.31	3.99
窯業		2.84	窯業		2.59	2.52	2.30	2.28	2.32	2.01
鉄鋼業		1.67	鉄鋼業		1.66	1.50	1.45	1.32	1.05	1.01
非鉄金属工業		2.49	非鉄金属工業		2.44	2.45	2.13	2.20	1.77	1.57
金属製品工業		1.49	金属製品工業		1.43	1.39	1.25	1.45	1.89	1.18
機械工業		4.16	機械工業		4.27	4.43	4.12	4.08	3.99	3.72
電気機械工業		6.83	電気機械器具工業		5.69	5.20	5.05	4.97	4.72	4.98
電気機械器具工業		6.21	電子応用・電気計測器工業		6.08	4.98	5.14	5.10	4.48	5.22
通信・電子・電気計測器工業		7.09	その他の電気機械器具工業		5.58	5.26	5.02	4.92	4.81	4.91
輸送用機械工業		4.25	情報通信機械器具工業		7.76	7.43	6.75	6.80	6.65	6.29
自動車工業		4.44	電子部品・デバイス工業		5.50	5.13	3.88	4.65	5.81	5.38
その他の輸送用機械工業		3.15	輸送用機械工業		4.22	4.35	4.40	4.56	4.47	4.31
精密機械工業		6.58	自動車工業		4.44	4.56	4.63	4.80	4.72	4.48
その他の工業		1.79	その他の輸送用機械工業		1.99	1.87	1.69	1.55	1.50	1.62
運輸・通信・公益業		1.14	精密機械工業		7.03	7.77	6.26	7.44	7.69	7.52
卸売業		0.35	その他の工業		1.90	1.82	2.14	2.58	2.04	1.84
金融・保険業		-	電気・ガス・熱供給・水道業		0.45	0.44	0.41	0.37	0.36	0.37
ソフトウェア・情報処理業		3.69	情報通信業		2.63	1.97	2.08	2.29	2.16	1.88
専門サービス業		1.29	ソフトウェア・情報処理業		3.73	2.41	3.13	4.09	3.23	2.58
その他の事業サービス業		0.77	通信業		2.56	1.97	1.85	1.82	1.89	1.65
学術研究機関		75.59	放送業		0.15	0.17	0.17	0.13	0.16	0.14
			新聞・出版・その他の情報通信業		1.09	1.07	0.79	0.59	0.60	0.77
			運輸業		0.20	0.29	0.24	0.27	0.20	0.21
			卸売業		0.46	0.19	0.29	0.12	0.14	0.08
			金融・保険業		-	-	-	-	-	-
			サービス業		19.65	13.20	20.44	19.23	18.32	26.42
			専門サービス業		1.69	0.81	1.05	3.25	2.27	3.74
			学術研究機関		67.77	84.41	85.93	80.66	84.15	82.53
			その他の事業サービス業		1.11	0.80	0.89	0.46	0.51	0.47

注: <表 A> 1)2001 年度については、科学技術研究調査産業分類において業種の追加、調査対象区分の変更が行なわれた。

2)2002 年度については、日本標準産業分類の変更並びに科学技術研究調査産業分類の変更が行なわれた。

3)2001 年度#については、日本標準産業分類の改訂(2002 年 3 月)踏まえて表章。

4)2000 年度までは、「特殊法人」分を含まない。2001 年度以降は「特殊法人・独立行政法人」を含まない。

資料:総務省、「科学技術研究調査報告」

## (B)従業員1万人当たりの研究者数(研究者数の集約度)の推移(産業別)

		(単位:人/1万人)														
産業の種別	年度	1981	1982	1983	1984	1985	1986	1987	1988	1989	1990	1991	1992	1993	1994	1995
全産業		311	321	336	379	364	401	429	444	458	479	489	499	519	545	562
農林水産業		78	63	100	75	71	124	119	138	183	171	171	140	79	205	233
鉱業		113	102	143	190	167	225	238	265	263	238	314	372	344	327	271
建設業		112	116	113	142	122	123	152	153	151	136	157	139	163	148	135
製造業		350	361	393	423	432	468	501	537	556	577	582	593	622	654	678
食品工業		191	190	202	200	185	225	241	232	215	230	238	236	235	274	248
繊維工業		125	145	149	159	162	213	186	237	208	280	297	306	337	294	301
パルプ・紙工業		149	162	174	216	192	172	200	204	202	201	201	200	237	264	270
出版・印刷業		67	77	99	74	133	108	130	134	165	136	174	171	194	142	190
化学工業		588	637	656	697	719	784	808	849	899	938	962	973	960	987	1,029
総合化学・化学繊維工業		527	557	598	628	654	711	746	804	839	853	862	903	884	927	975
油脂・塗料工業		809	864	901	907	962	964	989	1,090	1,145	1,172	1,239	1,197	1,203	1,265	1,288
医薬品工業		638	662	645	703	725	796	784	819	829	875	900	933	934	947	993
その他の化学工業		536	656	662	718	715	821	874	847	1,013	1,088	1,154	1,070	1,018	1,009	1,045
石油製品・石炭製品工業		356	262	283	315	312	394	426	461	488	455	466	441	427	447	464
プラスチック製品工業		-	-	-	-	384	338	388	365	420	377	363	370	358	424	435
ゴム製品工業		311	359	360	357	377	392	413	418	418	481	477	435	492	524	565
窯業		209	214	234	277	276	355	335	362	381	372	405	434	450	411	445
鉄鋼業		142	142	150	159	168	177	197	224	232	247	248	264	262	275	267
非鉄金属工業		242	249	301	280	320	316	317	329	356	349	354	393	371	399	405
金属製品工業		227	206	236	209	246	260	303	293	273	255	250	271	268	312	289
機械工業		299	320	333	388	407	425	418	469	452	472	479	500	508	538	579
電気機械工業		609	632	698	727	714	767	830	862	935	978	954	991	1,018	1,103	1,128
電気機械器具工業		531	542	604	617	621	647	664	682	701	770	710	750	794	878	861
通信・電子・電気計測器工業		659	691	756	793	768	836	921	958	1,065	1,094	1,106	1,127	1,140	1,229	1,286
輸送用機械工業		275	279	281	319	335	325	394	438	437	445	452	443	496	511	522
自動車工業		296	298	303	344	354	331	402	453	450	458	465	458	517	534	540
その他の輸送用機械工業		223	236	231	256	282	304	362	382	383	388	398	381	410	415	442
精密機械工業		405	437	515	541	650	664	666	670	704	831	808	765	877	933	934
その他の工業		274	273	254	310	217	257	288	358	320	315	353	316	374	349	421
運輸・通信・公益業		42	41	45	45	60	76	71	50	53	63	69	78	76	83	82
ソフトウェア業		-	-	-	-	-	-	-	-	-	-	-	-	-	-	-

		(単位:人/1万人)					
産業の種別	年度	1996	1997	1998	1999	2000	2001
全産業		576	588	557	661	680	698
農林水産業		244	237	252	300	291	252
鉱業		294	344	362	393	509	578
建設業		126	148	112	152	185	152
製造業		698	693	721	751	776	830
食品工業		259	242	260	275	221	263
繊維工業		283	263	238	194	357	366
パルプ・紙工業		275	269	296	310	306	322
出版・印刷業		212	246	255	243	263	269
化学工業		1,048	1,061	1,075	1,080	1,111	1,122
総合化学・化学繊維工業		1,005	1,023	1,041	1,074	1,064	1,022
油脂・塗料工業		1,294	1,341	1,398	1,288	1,423	1,544
医薬品工業		1,013	1,029	980	959	1,019	1,055
その他の化学工業		1,041	1,004	1,112	1,209	1,172	1,194
石油製品・石炭製品工業		454	450	535	503	402	481
プラスチック製品工業		468	408	404	463	432	528
ゴム製品工業		549	602	647	572	532	593
窯業		456	473	569	493	515	536
鉄鋼業		260	273	271	293	311	307
非鉄金属工業		434	417	442	486	450	495
金属製品工業		302	271	312	312	353	362
機械工業		602	584	613	618	667	724
電気機械工業		1,215	1,205	1,221	1,270	1,312	1,437
電気機械器具工業		898	913	896	906	1,043	1,090
通信・電子・電気計測器工業		1,402	1,376	1,411	1,493	1,435	1,617
輸送用機械工業		544	589	609	630	659	684
自動車工業		579	617	655	669	701	728
その他の輸送用機械工業		408	458	419	462	446	443
精密機械工業		957	1,072	1,091	1,132	1,287	1,170
その他の工業		402	398	428	521	552	492
運輸・通信・公益業		82	84	102	123	127	136
ソフトウェア業		-	1,517	1,153	1,614	1,514	1,089

		(単位:人/1万人)		H.C.
産業の種別	年度	2001◎	2001◎	
全産業		735	787	
金融・保険業を除く全産業		737	790	
農林水産業		150	161	
鉱業		671	685	
建設業		157	207	
製造業		884	935	
食品工業		294	326	
繊維工業		377	410	
パルプ・紙工業		335	345	
出版・印刷業		284	303	
化学工業		1,147	1,176	
総合化学・化学繊維工業		1,120	1,134	
油脂・塗料工業		1,472	1,563	
医薬品工業		1,045	1,064	
その他の化学工業		1,201	1,240	
石油製品・石炭製品工業		503	514	
プラスチック製品工業		585	608	
ゴム製品工業		862	885	
窯業		559	588	
鉄鋼業		337	394	
非鉄金属工業		522	576	
金属製品工業		393	449	
機械工業		758	877	
電気機械工業		1,518	1,572	
電気機械器具工業		1,085	1,149	
通信・電子・電気計測器工業		1,753	1,801	
輸送用機械工業		727	766	
自動車工業		792	825	
その他の輸送用機械工業		422	485	
精密機械工業		1,226	1,312	
その他の工業		503	540	
運輸・通信・公益業		141	151	
卸売業		194	283	
金融・保険業		66	67	
ソフトウェア・情報処理業		761	915	
専門サービス業		176	420	
その他の事業サービス業		50	73	
学研究機関		5,358	5,413	

(単位:人/1万人)		H.C.		H.C.		H.C.		H.C.		H.C.	
産業の種別	年度	2002	2002	2003	2003	2004	2004	2005	2005	2006	2006
全産業		754	804	711	771	806	867	847	913	841	917
金融・保険業を除く全産業		758	808	717	778	811	873	851	918	846	923
農林水産業		216	230	251	255	234	265	238	258	467	503
鉱業		450	461	300	308	473	485	464	477	350	364
建設業		145	175	162	198	148	215	154	184	153	189
製造業		946	997	835	893	955	1,013	1,020	1,085	975	1,044
食品工業		327	371	235	251	297	321	434	450	406	458
繊維工業		430	550	344	363	443	471	511	565	541	614
パルプ・紙工業		378	395	384	397	526	545	398	423	432	452
印刷業		400	407	326	354	332	338	487	496	877	882
医薬品工業		1,070	1,081	1,051	1,073	1,065	1,100	1,108	1,134	1,085	1,139
化学工業		1,203	1,244	1,192	1,247	1,263	1,320	1,218	1,266	1,127	1,170
総合化学・化学繊維工業		1,208	1,227	1,116	1,145	1,217	1,248	1,200	1,229	1,105	1,130
油脂・塗料工業		1,511	1,649	1,533	1,664	1,494	1,653	1,559	1,703	1,593	1,702
その他の化学工業		1,029	1,046	1,127	1,183	1,193	1,226	1,049	1,074	916	952
石油製品・石炭製品工業		462	469	467	483	658	698	672	699	765	781
プラスチック製品工業		567	631	668	716	496	612	512	596	577	664
ゴム製品工業		719	759	693	737	841	928	962	1,015	869	915
窯業		512	545	461	535	518	547	517	626	540	560
鉄鋼業		344	402	311	385	374	425	300	368	312	379
非鉄金属工業		668	698	674	705	754	786	710	746	706	744
金属製品工業		352	417	305	377	314	396	524	691	384	416
機械工業		816	920	813	928	897	989	932	1,026	803	921
電気機械器具工業		1,070	1,116	1,059	1,146	1,134	1,233	1,112	1,206	1,174	1,268
電子応用・電気計測器工業		1,629	1,725	1,840	2,031	1,680	1,816	1,672	1,839	1,746	1,909
その他の電気機械器具工業		950	985	894	958	977	1,065	967	1,042	1,042	1,121
情報通信機械器具工業		2,093	2,133	2,102	2,192	2,255	2,324	2,467	2,553	2,296	2,381
電子部品・デバイス工業		1,204	1,278	1,127	1,175	1,178	1,226	1,365	1,428	1,330	1,482
輸送用機械工業		865	901	846	899	889	926	884	917	858	897
自動車工業		895	919	882	929	910	938	906	929	885	915
その他の輸送用機械工業		595	732	541	645	667	798	652	795	480	646
精密機械工業		1,531	1,595	1,208	1,320	1,307	1,367	1,441	1,513	1,562	1,651
その他の工業		526	574	933	954	761	781	623	676	555	580
電気・ガス・熱供給・水道業		118	139	121	134	116	133	110	127	114	129
情報通信業		454	554	577	446	737	871	666	815	655	874
ソフトウェア・情報処理業		430	566	567	794	789	936	662	854	624	894
通信業		627	633	728	180	759	772	880	883	996	1,000
放送業		94	128	107	162	72	100	97	146	88	115
新聞・出版・その他の情報通信業		189	210	293	376	322	686	270	322	372	542
運輸業		22	26	21	26	22	26	27	31	28	35
卸売業		252	283	332	404	198	288	172	215	254	275
金融・保険業		52	54	41	41	58	62	38	42	34	36
サービス業		706	761	961	1,024	1,026	1,112	1,177	1,393	1,518	1,791
専門サービス業		129	171	214	342	562	750	409	804	504	1,108
学術研究機関		5,697	5,857	5,749	5,828	5,341	5,500	5,306	5,500	5,470	5,570
その他の事業サービス業		86	129	41	47	42	50	55	95	52	79

注: <表B> 1)2001 年度までは、各年 4 月 1 日現在の数。2001 年度◎以降は、各年 3 月 31 日現在の数。

2)2001 年度については、科学技術研究調査産業分類において、「研究者」の定義、業種の追加、調査対象区分の変更が行なわれた。

3)2002 年度については、日本標準産業分類の変更並びに科学技術研究調査産業分類の変更が行なわれた。

4)2001 年度までは、「特殊法人」分を含まない。2001 年度◎以降は、「特殊法人・独立行政法人」分を含まない。

5)2001 年度◎以降の「H.C.」は、Head-Counts。

資料: 総務省、「科学技術研究調査報告」

表 11-2-7 製品分野別研究開発費の推移(全産業)

(単位:100万円)

年度	通信・電子 ・電気計測器 製品	自動車製品	電気機械器具 製品	医薬品製品	一般機械器具 製品
1981	604,221	521,821	451,915	242,975	304,560
1982	729,643	584,034	530,448	281,296	355,806
1983	906,778	652,772	555,054	334,371	407,143
1984	1,106,482	726,659	620,289	346,519	461,540
1985	1,372,511	853,317	687,485	386,281	496,757
1986	1,490,484	902,650	650,551	398,572	505,549
1987	1,613,089	890,673	698,145	460,189	521,239
1988	1,910,708	1,037,060	744,165	498,023	549,075
1989	2,258,036	1,194,162	840,447	566,890	642,538
1990	2,590,980	1,420,733	857,301	627,419	767,208
1991	2,657,226	1,417,647	1,017,297	701,812	795,173
1992	2,560,692	1,403,297	914,654	762,454	827,209
1993	2,491,633	1,223,950	869,920	758,236	725,080
1994	2,497,809	1,158,947	876,633	761,420	733,056
1995	2,735,202	1,314,918	857,809	769,192	752,763
1996	2,948,505	1,476,708	895,476	790,381	739,492
1997	3,243,823	1,619,463	972,714	793,079	785,816
1998	3,269,470	1,608,905	970,788	821,173	754,901
1999	3,396,744	1,510,087	839,166	814,945	757,806
2000	3,515,014	1,580,104	942,626	859,759	794,857
2001	3,368,094	2,168,652	997,743	938,969	700,807
2002	3,348,127	2,250,757	950,788	1,067,511	679,390
2003	3,003,520	2,423,483	992,213	981,076	712,133
2004	3,180,110	2,494,747	1,016,242	991,957	675,518
2005	3,358,436	2,774,111	1,029,897	1,121,022	771,847
2006	3,313,945	3,097,382	1,077,356	1,255,820	760,514

(単位:100万円)

年度	化学肥料、 無機・有機化学 製品、 化学繊維製品	精密工業製品	その他の製品	全製品
1981	216,593	88,267	942,381	3,372,733
1982	210,029	89,185	1,029,652	3,810,093
1983	224,501	123,623	1,107,520	4,311,762
1984	265,169	132,569	1,221,042	4,880,269
1985	304,025	154,064	1,380,959	5,635,399
1986	340,780	154,902	1,399,585	5,843,073
1987	357,952	170,217	1,483,128	6,194,632
1988	409,086	191,796	1,568,329	6,908,242
1989	452,454	184,238	1,730,707	7,869,472
1990	469,043	210,790	1,947,726	8,891,200
1991	489,841	206,375	2,064,228	9,349,599
1992	485,631	205,239	2,027,278	9,186,454
1993	479,410	203,540	1,990,678	8,742,447
1994	431,161	228,613	1,943,025	8,630,664
1995	424,944	245,689	1,924,200	9,024,717
1996	447,715	245,995	2,062,440	9,606,712
1997	474,079	266,347	2,118,644	10,273,965
1998	447,238	281,554	2,156,405	10,310,434
1999	397,183	294,790	2,098,408	10,109,129
2000	381,445	300,872	1,991,197	10,365,874
2001	398,377	300,418	2,149,940	11,023,000
2002	430,371	333,070	2,222,591	11,282,605
2003	422,449	389,758	2,175,343	11,099,975
2004	412,949	384,886	2,208,643	11,365,052
2005	416,225	430,518	2,305,022	12,207,078
2006	440,198	423,779	2,436,766	12,805,760

注:1)対象は、資本金1億円以上の会社等(2001年度以降は、企業等)。

2)2001年度については、科学技術研究調査産業分類において調査対象区分の変更が行なわれた。

3)2002年度については、日本標準産業分類の変更並びに科学技術研究調査産業分類の変更が行なわれた。

4)電気機械器具製品は、「家庭電器製品」と「その他の電気機械器具製品」を合わせたもの。

5)2001年度以降の通信・電子・電気計測器製品は、「情報通信機械器具・電子部品」のこと。

資料:総務省、「科学技術研究調査報告」

表 11-2-8 産業分野別・製品分野別研究開発費の推移

## (A)産業分類:医薬品工業

(単位:100万円)

年度	医薬品製品	その他の製品	全製品
1981	193,054	12,037	205,091
1982	210,791	13,133	223,924
1983	259,440	14,549	273,989
1984	264,939	14,339	279,278
1985	302,260	20,857	323,117
1986	306,802	17,098	323,900
1987	345,745	20,919	366,664
1988	376,979	22,042	399,021
1989	414,891	22,685	437,576
1990	469,297	28,405	497,702
1991	541,619	25,942	567,561
1992	591,894	29,619	621,513
1993	575,276	28,272	603,548
1994	583,436	26,209	609,645
1995	591,683	24,349	616,032
1996	618,475	25,376	643,851
1997	602,078	20,335	622,413
1998	631,558	27,479	659,037
1999	637,452	31,468	668,920
2000	704,230	19,535	723,765
2001	767,803	19,315	787,118
2002	921,965	27,382	949,347
2003	834,352	26,827	861,179
2004	859,522	27,316	886,838
2005	975,257	49,224	1,024,481
2006	1,113,449	29,624	1,143,073

## (B)産業分類:自動車工業

(単位:100万円)

年度	自動車製品	一般機械器具 製品	その他の製品	全製品
1981	482,676	7,861	30,549	521,086
1982	529,876	5,990	31,814	567,680
1983	561,024	8,239	34,490	603,753
1984	641,419	8,311	33,378	683,108
1985	727,640	14,009	43,624	785,273
1986	776,815	16,597	42,580	835,992
1987	767,932	12,140	30,540	810,612
1988	885,285	14,092	27,268	926,645
1989	1,028,079	16,043	30,211	1,074,333
1990	1,223,775	22,737	32,043	1,278,555
1991	1,231,116	21,879	25,158	1,278,153
1992	1,218,819	22,307	30,997	1,272,123
1993	1,040,474	19,461	26,769	1,086,704
1994	965,095	19,553	28,082	1,012,730
1995	1,093,416	20,131	31,928	1,145,475
1996	1,250,391	20,305	33,292	1,303,988
1997	1,372,413	23,741	37,471	1,433,625
1998	1,355,945	19,016	34,431	1,409,392
1999	1,261,930	19,322	36,417	1,317,669
2000	1,309,492	18,695	27,742	1,355,929
2001	1,406,708	17,489	55,406	1,479,603
2002	1,586,417	18,137	68,555	1,673,109
2003	1,674,354	19,432	88,727	1,782,513
2004	1,742,680	18,049	111,860	1,872,589
2005	1,951,662	18,876	148,830	2,119,368
2006	2,090,009	21,845	127,296	2,239,150

## (C)産業分類:機械工業

(単位:100万円)

年度	一般機械器具 製品	精密工業製品	自動車製品	通信・電子・ 電気計測器 製品	電気機械器具 製品	その他の 工業製品	金属製品	その他の製品	全製品
1981	159,074	3,627	3,352	16,297	4,888	1,079	5,812	16,434	210,563
1982	185,379	5,404	4,393	17,263	7,540	1,865	8,969	16,023	246,836
1983	193,222	25,921	4,724	14,534	8,285	1,349	7,033	16,613	271,681
1984	210,170	26,623	5,391	16,805	12,679	1,958	5,191	15,779	294,596
1985	222,332	19,326	16,850	30,002	9,453	10,691	8,560	15,655	332,869
1986	221,913	20,939	15,233	37,027	12,886	5,217	9,779	17,199	340,193
1987	244,349	24,135	20,599	36,991	15,014	5,734	4,347	23,619	374,788
1988	254,526	24,034	25,572	40,096	16,708	6,218	5,001	23,671	395,826
1989	317,075	28,956	27,689	55,041	23,867	3,932	5,497	25,900	487,957
1990	358,478	34,968	30,917	84,305	30,865	6,463	5,621	31,815	583,432
1991	370,640	39,264	32,163	80,212	34,206	10,584	5,356	34,077	606,502
1992	367,975	41,425	33,691	63,233	33,641	12,882	6,352	31,971	591,170
1993	358,723	26,441	31,997	85,705	34,908	28,026	8,523	38,411	612,734
1994	370,031	52,479	31,376	57,981	41,393	36,209	9,200	33,462	632,131
1995	382,998	54,235	37,655	59,714	33,033	33,207	8,996	36,821	646,659
1996	377,225	63,376	40,741	73,807	36,039	32,061	12,894	31,018	667,161
1997	431,822	58,034	48,395	74,708	38,792	23,252	11,921	35,367	722,291
1998	417,890	64,114	53,569	62,893	35,497	34,165	22,673	33,165	723,966
1999	455,088	67,381	55,785	45,901	38,354	40,575	10,796	35,975	749,855
2000	493,015	74,977	62,096	54,965	47,323	23,909	9,145	32,295	797,725
2001	413,322	81,967	40,737	109,263	34,268	25,116	6,443	27,943	739,059
2002	482,516	78,128	24,496	153,086	54,214	32,430	2,944	73,762	901,576
2003	536,277	91,986	23,556	60,214	60,226	29,684	3,906	67,339	873,188
2004	524,828	115,236	25,511	123,749	40,764	24,416	7,146	82,390	944,040
2005	578,554	109,079	25,148	134,167	53,839	12,442	2,417	91,705	1,007,351
2006	604,498	115,215	32,941	146,568	50,796	4,744	4,381	109,800	1,068,943

## (D)産業分類:電気機械器具工業

(単位:100万円)

年度	電気機械器具 製品	通信・電子・ 電気計測器 製品	自動車製品	一般機械器具 製品	その他の製品	全製品
1981	143,625	125,571	19,733	13,628	19,991	322,548
1982	165,459	141,555	27,770	18,419	18,048	371,251
1983	193,191	151,345	49,318	28,251	18,328	440,433
1984	202,590	213,147	53,746	27,615	25,075	522,173
1985	195,979	271,926	64,073	31,558	26,526	590,062
1986	182,886	289,506	72,619	23,778	25,135	593,924
1987	213,983	287,153	71,318	32,939	27,490	632,883
1988	225,045	334,971	82,722	37,865	33,632	714,235
1989	264,451	387,830	96,083	39,866	37,320	825,550
1990	273,213	474,337	114,702	32,928	43,905	939,085
1991	340,818	451,053	102,409	42,413	44,171	980,864
1992	306,942	443,757	101,016	43,211	40,054	934,980
1993	310,719	452,639	102,932	39,709	39,456	945,455
1994	313,306	467,930	112,788	39,139	34,404	967,567
1995	287,669	502,086	124,172	42,828	37,627	994,382
1996	308,136	530,096	130,239	45,400	40,420	1,054,291
1997	313,759	562,357	141,004	48,094	46,768	1,111,982
1998	295,929	542,300	136,599	58,315	44,690	1,077,833
1999	256,874	500,531	140,811	39,096	36,522	973,834
2000	287,910	512,577	154,689	37,286	39,584	1,032,046
2001	291,365	407,823	168,279	33,785	39,584	1,021,257
2002	266,634	185,844	178,635	28,973	41,764	701,850
2003	268,995	143,422	210,473	26,259	43,129	692,278
2004	316,699	115,377	207,214	26,302	45,078	710,670
2005	341,889	119,338	227,490	28,110	48,219	765,046
2006	358,301	132,032	256,854	29,458	44,786	821,431

## (E)産業分類:通信・電子・電気計測器工業

(単位:100万円)

年度	通信・電子・ 電気計測器 製品	電気機械器具 製品	その他の製品	全製品
1981	342,120	274,278	25,263	641,661
1982	416,890	322,627	30,877	770,394
1983	576,265	306,051	45,684	928,000
1984	660,004	345,753	64,817	1,070,574
1985	793,641	420,534	71,076	1,285,251
1986	889,489	392,849	50,705	1,333,043
1987	998,798	402,956	54,835	1,456,589
1988	1,174,026	439,131	55,214	1,668,371
1989	1,365,968	484,904	53,550	1,904,422
1990	1,543,520	499,513	65,674	2,108,707
1991	1,684,865	579,060	63,956	2,327,881
1992	1,631,609	509,186	67,786	2,208,581
1993	1,470,865	456,785	80,770	2,008,420
1994	1,474,066	467,107	78,167	2,019,340
1995	1,631,553	474,494	96,559	2,202,606
1996	1,764,998	490,699	106,387	2,362,084
1997	1,900,515	521,460	112,456	2,534,431
1998	1,912,547	546,234	92,484	2,551,265
1999	1,974,990	496,980	92,576	2,564,546
2000	2,031,730	563,738	102,348	2,697,816
2001	2,035,571	609,318	102,899	2,747,788
2002	2,250,300	575,572	211,465	3,037,337
2003	2,029,424	592,395	218,874	2,840,693
2004	2,192,835	590,255	194,109	2,977,199
2005	2,375,798	560,844	253,239	3,189,881
2006	2,353,767	589,850	285,355	3,228,972

## (F)産業分類:精密機械工業

(単位:100万円)

年度	精密工業製品	一般機械器具 製品	電気機械器具 製品	通信・電子・ 電気計測器 製品	自動車製品	その他の製品	全製品
1981	68,437	9,510	6,926	4,289	3,245	12,687	105,094
1982	65,583	15,023	9,687	9,976	4,235	14,882	119,386
1983	77,904	22,240	8,942	12,943	5,044	9,926	136,999
1984	79,361	18,661	14,688	17,958	3,795	12,315	146,778
1985	96,063	22,997	17,603	25,142	4,138	14,439	180,382
1986	98,235	38,466	14,641	14,521	4,730	8,286	178,879
1987	104,983	39,887	12,683	15,692	3,532	7,473	184,250
1988	113,164	55,747	10,036	27,884	3,777	7,923	218,531
1989	102,540	71,251	9,919	45,675	4,375	11,029	244,789
1990	109,852	99,893	10,011	59,176	5,273	32,341	316,546
1991	107,983	92,064	7,518	53,812	5,937	26,003	293,317
1992	101,623	114,518	5,494	56,718	5,831	25,511	309,695
1993	116,005	21,353	13,577	114,854	6,761	27,515	300,065
1994	120,250	20,856	8,581	129,011	7,156	24,521	310,375
1995	137,877	16,939	9,697	119,760	7,427	24,993	316,693
1996	129,141	23,888	11,219	137,131	6,407	34,664	342,450
1997	143,008	23,300	11,370	188,070	2,923	37,525	406,196
1998	162,333	29,068	22,268	184,519	4,685	36,793	439,666
1999	165,822	31,268	6,553	195,113	3,154	63,757	465,667
2000	164,820	24,725	6,346	229,591	3,581	34,426	463,489
2001	161,622	29,587	14,862	227,020	3,320	35,551	471,962
2002	180,365	24,791	9,897	191,744	-	34,313	441,110
2003	201,273	2,810	11,794	213,559	-	36,907	466,343
2004	211,735	3,691	7,983	231,069	13	36,940	491,431
2005	251,087	3,751	6,828	250,226	2,979	35,148	550,019
2006	245,488	2,937	9,805	239,820	2,843	36,446	537,339

注:1)対象は、資本金1億円以上の会社等(2001年度以降は、企業等)。

2)2001年度については、科学技術研究調査産業分類において調査対象区分の変更が行なわれた。

3)2002年度については、日本標準産業分類の変更並びに科学技術研究調査産業分類の変更が行なわれた。

4)これに伴い、本表の2002年度の産業分類は、下記の通り2001年度の産業分類に表章している。

D:電気機械器具工業←2002年度以降では「その他の電気機械器具工業」

E:通信・電子・電気計測器工業←2002年度以降では「電子応用・電気計測器工業」+「情報通信機械器具工業」+「電子部品・デバイス工業」

5)電気機械器具製品は、「家庭電器製品」と「その他の電気機械器具製品」を合わせたもの。

6)2001年度以降の通信・電子・電気計測器製品は、「情報通信機械器具・電子部品」のこと。

資料:総務省、「科学技術研究調査報告」

表 11-3-1 日本の技術貿易額の推移

## (A)技術輸出額

(単位:100万円)

年度	総合化学・ 化学繊維工業	医薬品工業	鉄鋼業	機械工業	電気機械 器具工業	その他の電気 機械器具工業	通信・電子・ 電気計測器 工業
1981	18,676	8,265	24,501	5,336	9,985	-	18,681
1982	18,069	6,638	29,047	5,249	9,861	-	25,623
1983	17,257	9,948	40,151	10,717	11,731	-	23,820
1984	19,083	13,698	32,395	11,396	14,190	-	32,960
1985	19,784	13,068	26,195	11,714	17,742	-	41,717
1986	15,256	17,315	21,540	6,806	16,859	-	36,142
1987	18,908	16,101	9,993	8,741	21,307	-	39,819
1988	27,050	16,297	10,798	10,818	21,047	-	47,748
1989	29,451	18,904	21,572	13,210	28,164	-	58,544
1990	27,683	24,971	9,424	14,364	29,350	-	67,667
1991	24,850	28,488	10,527	15,113	32,270	-	73,489
1992	23,503	27,848	8,802	21,847	31,051	-	75,676
1993	22,201	31,020	13,294	18,425	46,669	-	80,709
1994	26,348	31,196	12,845	20,262	45,757	-	94,720
1995	26,732	36,677	16,923	22,081	62,182	-	152,840
1996	34,473	51,439	20,940	22,444	78,819	-	154,438
1997	37,850	61,184	15,319	29,727	74,376	-	171,632
1998	34,484	80,502	11,932	31,616	79,195	-	158,562
1999	33,572	103,599	11,544	29,377	77,892	-	126,581
2000	34,059	86,380	13,436	35,275	61,854	-	149,504
2001	36,376	110,845	9,601	50,347	83,883	-	156,003
2002	48,233	142,212	9,570	45,946	-	35,980	-
2003	44,758	135,912	6,598	53,766	-	44,787	-
2004	48,859	182,803	8,114	88,655	-	57,650	-
2005	51,118	193,384	8,088	96,656	-	70,584	-
2006	71,574	238,277	5,735	131,461	-	92,624	-

(単位:100万円)

年度	電子応用・電 気計測器工業	情報通信機械 器具工業	電子部品・ デバイス工業	自動車工業	精密機械工業	その他の産業	全産業
1981	-	-	-	12,788	2,900	73,974	175,106
1982	-	-	-	15,469	2,418	72,547	184,921
1983	-	-	-	18,410	4,037	104,816	240,887
1984	-	-	-	27,189	1,802	124,799	277,512
1985	-	-	-	25,996	1,725	76,279	234,220
1986	-	-	-	40,238	1,850	68,072	224,078
1987	-	-	-	45,967	2,921	51,818	215,575
1988	-	-	-	54,187	4,611	53,699	246,255
1989	-	-	-	83,042	12,556	63,905	329,348
1990	-	-	-	88,901	4,322	72,670	339,352
1991	-	-	-	99,525	12,094	74,196	370,552
1992	-	-	-	113,409	5,058	70,497	377,691
1993	-	-	-	124,249	4,036	59,759	400,362
1994	-	-	-	160,190	5,633	65,177	462,128
1995	-	-	-	159,134	8,467	77,041	562,077
1996	-	-	-	197,558	10,397	132,525	703,033
1997	-	-	-	346,187	8,890	86,398	831,563
1998	-	-	-	430,801	8,426	80,580	916,098
1999	-	-	-	493,208	9,262	75,765	960,800
2000	-	-	-	582,507	7,729	87,109	1,057,853
2001	-	-	-	668,228	13,523	118,008	1,246,814
2002	9,468	135,954	61,157	768,236	11,141	118,872	1,386,769
2003	10,621	145,051	51,060	889,981	5,999	123,656	1,512,189
2004	8,575	186,436	51,438	963,400	23,489	150,009	1,769,428
2005	10,905	209,828	63,855	1,128,598	8,334	186,936	2,028,286
2006	12,813	239,176	74,615	1,243,828	8,839	259,234	2,378,176



## (B)技術輸入額

(単位:100万円)

年度	総合化学・ 化学繊維工業	医薬品工業	鉄鋼業	機械工業	電気機械 器具工業	その他の電気 機械器具工業	通信・電子・ 電気計測器 工業
1981	14,754	11,067	14,808	30,810	25,062	-	43,752
1982	22,807	13,009	7,800	27,405	29,682	-	59,475
1983	17,575	12,365	17,581	28,493	27,735	-	64,186
1984	15,321	13,809	5,562	23,905	33,703	-	61,204
1985	13,557	13,085	4,698	24,483	24,064	-	60,134
1986	14,925	12,633	5,780	25,413	30,422	-	60,842
1987	14,905	13,638	8,013	21,298	34,466	-	74,989
1988	20,477	18,249	7,867	22,592	34,467	-	79,311
1989	23,242	21,483	4,776	32,986	28,517	-	92,036
1990	21,036	22,514	6,489	30,533	37,427	-	122,442
1991	25,132	29,161	5,956	33,208	31,688	-	129,571
1992	22,226	34,300	3,467	27,907	42,221	-	136,658
1993	18,658	34,591	3,403	25,554	24,431	-	134,729
1994	13,888	32,545	2,342	23,270	25,725	-	151,656
1995	16,574	36,726	4,187	21,066	26,298	-	173,448
1996	19,205	37,077	3,020	23,295	40,157	-	182,167
1997	20,113	36,828	5,210	21,932	32,982	-	185,960
1998	16,378	38,486	4,880	23,581	41,984	-	163,015
1999	15,008	36,954	2,419	28,775	37,809	-	164,465
2000	12,714	39,017	2,269	38,841	35,491	-	180,875
2001	10,032	65,359	2,242	30,615	42,015	-	180,991
2002	8,132	41,684	2,013	49,485	-	23,068	-
2003	9,649	36,460	804	53,669	-	21,891	-
2004	9,294	33,520	1,009	67,989	-	27,917	-
2005	13,273	44,499	1,259	59,201	-	25,320	-
2006	13,525	35,295	841	40,086	-	25,775	-

(単位:100万円)

年度	電子応用・電 気計測器工業	情報通信機械 器具工業	電子部品・ デバイス工業	自動車工業	精密機械工業	その他の産業	全産業
1981	-	-	-	10,855	3,769	104,755	259,632
1982	-	-	-	16,094	3,515	102,826	282,613
1983	-	-	-	10,644	4,405	96,296	279,280
1984	-	-	-	10,290	4,386	113,267	281,447
1985	-	-	-	11,391	5,059	136,702	293,173
1986	-	-	-	11,289	4,154	95,119	260,577
1987	-	-	-	8,402	6,677	100,857	283,245
1988	-	-	-	6,560	7,265	115,407	312,195
1989	-	-	-	7,248	8,302	111,335	329,925
1990	-	-	-	7,560	11,389	112,517	371,907
1991	-	-	-	8,029	12,743	119,173	394,661
1992	-	-	-	17,194	22,051	107,884	413,908
1993	-	-	-	8,748	22,747	90,113	362,974
1994	-	-	-	8,700	10,618	101,949	370,693
1995	-	-	-	7,511	11,911	93,994	391,715
1996	-	-	-	8,556	12,836	124,856	451,169
1997	-	-	-	7,536	15,085	112,754	438,400
1998	-	-	-	6,164	9,742	125,824	430,054
1999	-	-	-	7,041	6,759	111,066	410,296
2000	-	-	-	5,630	7,731	120,719	443,287
2001	-	-	-	6,846	14,354	195,925	548,379
2002	10,693	151,645	45,626	10,248	12,749	186,370	541,713
2003	9,466	151,130	50,726	10,432	18,846	200,691	563,764
2004	12,834	189,146	33,680	6,992	23,798	161,464	567,643
2005	12,571	261,645	47,812	12,917	31,331	193,879	703,707
2006	14,735	317,968	46,964	12,383	19,966	177,850	705,388

注:1)2001年度については科学技術研究調査産業分類において調査対象区分の変更が行われた。

2)2002年度については日本標準産業分類の変更並びに科学技術研究調査産業分類の変更が行われた。「電気機械器具工業」は、「その他の電気機械器具工業」の値。「通信・電子・電気計測器工業」は、「電子応用・電気計測器工業」「情報通信機械器具工業」+「電子部品・デバイス工業」の値。

3)技術貿易の対象は、特許、ノウハウや技術指導等。

資料:総務省、「科学技術研究調査報告」

表 11-3-2 日本の技術貿易収支比の推移

(技術輸出額／技術輸入額)							
年度	総合化学・ 化学繊維工業	医薬品工業	鉄鋼業	機械工業	電気機械 器具工業	その他の電気 機械器具工業	通信・電子・ 電気計測器 工業
1981	1.27	0.75	1.65	0.17	0.40	-	0.43
1982	0.79	0.51	3.72	0.19	0.33	-	0.43
1983	0.98	0.80	2.28	0.38	0.42	-	0.37
1984	1.25	0.99	5.82	0.48	0.42	-	0.54
1985	1.46	1.00	5.58	0.48	0.74	-	0.69
1986	1.02	1.37	3.73	0.27	0.55	-	0.59
1987	1.27	1.18	1.25	0.41	0.62	-	0.53
1988	1.32	0.89	1.37	0.48	0.61	-	0.60
1989	1.27	0.88	4.52	0.40	0.99	-	0.64
1990	1.32	1.11	1.45	0.47	0.78	-	0.55
1991	0.99	0.98	1.77	0.46	1.02	-	0.57
1992	1.06	0.81	2.54	0.78	0.74	-	0.55
1993	1.19	0.90	3.91	0.72	1.91	-	0.60
1994	1.90	0.96	5.48	0.87	1.78	-	0.62
1995	1.61	1.00	4.04	1.05	2.36	-	0.88
1996	1.80	1.39	6.93	0.96	1.96	-	0.85
1997	1.88	1.66	2.94	1.36	2.26	-	0.92
1998	2.11	2.09	2.45	1.34	1.89	-	0.97
1999	2.24	2.80	4.77	1.02	2.06	-	0.77
2000	2.68	2.21	5.92	0.91	1.74	-	0.83
2001	3.63	1.70	4.28	1.64	2.00	-	0.86
2002	5.93	3.41	4.75	0.93	-	1.56	-
2003	4.64	3.73	8.21	1.00	-	2.05	-
2004	5.26	5.45	8.04	1.30	-	2.07	-
2005	3.85	4.35	6.42	1.63	-	2.79	-
2006	5.29	6.75	6.82	3.28	-	3.59	-

(技術輸出額／技術輸入額)							
年度	電子応用・電 気計測器工業	情報通信機械 器具工業	電子部品・ デバイス工業	自動車工業	精密機械工業	その他の産業	全産業
1981	-	-	-	1.18	0.77	0.71	0.67
1982	-	-	-	0.96	0.69	0.71	0.65
1983	-	-	-	1.73	0.92	1.09	0.86
1984	-	-	-	2.64	0.41	1.10	0.99
1985	-	-	-	2.28	0.34	0.56	0.80
1986	-	-	-	3.56	0.45	0.72	0.86
1987	-	-	-	5.47	0.44	0.51	0.76
1988	-	-	-	8.26	0.63	0.47	0.79
1989	-	-	-	11.46	1.51	0.57	1.00
1990	-	-	-	11.76	0.38	0.65	0.91
1991	-	-	-	12.40	0.95	0.62	0.94
1992	-	-	-	6.60	0.23	0.65	0.91
1993	-	-	-	14.20	0.18	0.66	1.10
1994	-	-	-	18.41	0.53	0.64	1.25
1995	-	-	-	21.19	0.71	0.82	1.43
1996	-	-	-	23.09	0.81	1.06	1.56
1997	-	-	-	45.94	0.59	0.77	1.90
1998	-	-	-	69.89	0.86	0.64	2.13
1999	-	-	-	70.05	1.37	0.68	2.34
2000	-	-	-	103.46	1.00	0.72	2.39
2001	-	-	-	97.61	0.94	0.60	2.27
2002	0.89	0.90	1.34	74.96	0.87	0.64	2.56
2003	1.12	0.96	1.01	85.31	0.32	0.62	2.68
2004	0.67	0.99	1.53	137.79	0.99	0.93	3.12
2005	0.87	0.80	1.34	87.37	0.27	0.96	2.88
2006	0.87	0.75	1.59	100.45	0.44	1.46	3.37

注：1)2001 年度については、科学技術研究調査産業分類において調査対象区分の変更が行われた。

2)2002 年度については、日本標準産業分類の変更並びに科学技術研究調査産業分類の変更が行われた。

3)技術貿易の対象は、特許、ノウハウや技術指導等。

4)技術貿易収支比：(技術輸出額)÷(技術輸入額)

資料：総務省、「科学技術研究調査報告」

表 11-3-3 産業分野別技術輸出及び技術輸入における資本関係の比較(2006 年度)

## (A)技術輸出

	(単位:100万円)		(単位:%)
	技術輸出額	うち親子会社分	親子率
医薬品工業	238,277	102,637	43.1
総合化学・化学繊維工業	71,574	24,466	34.2
窯業	38,199	36,624	95.9
鉄鋼業	5,735	1,355	23.6
機械工業	131,461	103,724	78.9
その他の電気機械器具工業	92,624	59,107	63.8
電子応用・電気計測器工業	12,813	7,674	59.9
情報通信機械器具工業	239,176	134,051	56.0
電子部品・デバイス工業	74,615	29,034	38.9
自動車工業	1,243,828	1,116,714	89.8
精密機械工業	8,839	5,328	60.3
ソフトウェア・情報処理業	22,430	14,645	65.3
その他の産業	198,605	121,632	61.2
全産業	2,378,176	1,756,991	73.9

## (B)技術輸入

	(単位:100万円)		(単位:%)
	技術輸入額	うち親子会社分	親子率
医薬品工業	35,295	1,741	4.9
総合化学・化学繊維工業	13,525	5,940	43.9
窯業	19,014	18,154	95.5
鉄鋼業	841	-	-
機械工業	40,086	1,214	3.0
その他の電気機械器具工業	25,775	617	2.4
電子応用・電気計測器工業	14,735	7,811	53.0
情報通信機械器具工業	317,968	2,915	0.9
電子部品・デバイス工業	46,964	8,043	17.1
自動車工業	12,383	1,909	15.4
精密機械工業	19,966	880	4.4
ソフトウェア・情報処理業	50,360	6,360	13
その他の産業	108,476	33,724	31.1
全産業	705,388	89,308	12.7

注:特許、ノウハウや技術指導を対象とする。

親子会社とは、出資比率が50%を超える場合。

資料:総務省、「科学技術研究調査報告」

表 11-3-4 技術貿易額の地域別・主要産業別内訳

## (A)技術輸出額

産業名	(単位:100万円)					
	北アメリカ		ヨーロッパ		アジア	
	2001年度	2006年度	2001年度	2006年度	2001年度	2006年度
医薬品工業	78,455	151,081	31,675	84,921	671	2,137
総合化学・化学繊維工業	9,196	25,637	6,984	9,368	16,547	33,177
機械工業	22,044	36,603	15,313	52,500	12,663	41,530
電気機械器具工業	30,250	-	6,919	-	46,072	-
その他の電気機械器具工業	-	31,638	-	13,502	-	45,410
通信・電子・電気計測器工業	36,193	-	27,027	-	90,440	-
電子応用・電気計測器工業	-	10,763	-	488	-	1,562
情報通信機械器具工業	-	62,477	-	44,531	-	131,367
電子部品・デバイス工業	-	9,084	-	4,425	-	60,650
自動車工業	497,707	704,769	50,056	140,360	102,368	298,414
精密機械工業	6,311	2,827	2,526	1,491	4,685	4,514
ソフトウェア・情報処理業	811	7,816	304	10,336	913	4,278
その他の産業	40,562	50,650	14,804	35,403	62,326	141,763
全産業	721,529	1,093,345	155,608	397,325	336,685	764,802

産業名	(単位:100万円)			
	その他の地域		総 額	
	2001年度	2006年度	2001年度	2006年度
医薬品工業	44	138	110,845	238,277
総合化学・化学繊維工業	3,649	3,392	36,376	71,574
機械工業	327	828	50,347	131,461
電気機械器具工業	642	-	83,883	-
その他の電気機械器具工業	-	2,074	-	92,624
通信・電子・電気計測器工業	2,343	-	156,003	-
電子応用・電気計測器工業	-	-	-	12,813
情報通信機械器具工業	-	801	-	239,176
電子部品・デバイス工業	-	456	-	74,615
自動車工業	18,097	100,285	668,228	1,243,828
精密機械工業	1	7	13,523	8,839
ソフトウェア・情報処理業	87	-	2,115	22,430
その他の産業	7,802	14,723	125,494	242,539
全産業	32,992	122,704	1,246,814	2,378,176

## (B)技術輸入額

(単位:100万円)

産業名	北アメリカ		ヨーロッパ		その他の地域 (アジアを含む)		総 額	
	2001年度	2006年度	2001年度	2006年度	2001年度	2006年度	2001年度	2006年度
医薬品工業	19,068	10,953	46,163	24,250	127	92	65,359	35,295
総合化学・化学繊維工業	6,315	7,224	3,710	6,209	7	93	10,032	13,525
機械工業	24,774	31,225	5,177	8,065	664	796	30,615	40,086
電気機械器具工業	36,161	-	5,545	-	309	-	42,015	-
その他の電気機械器具工業	-	17,588	-	7,260	-	927	-	25,775
通信・電子・電気計測器工業	154,816	-	25,162	-	1,013	-	180,991	-
電子応用・電気計測器工業	-	12,823	-	1,862	-	-	-	14,735
情報通信機械器具工業	-	256,902	-	58,055	-	3,011	-	317,968
電子部品・デバイス工業	-	38,413	-	7,713	-	838	-	46,964
自動車工業	3,235	5,092	3,397	7,291	214	-	6,846	12,383
精密機械工業	12,746	15,737	1,345	4,118	263	111	14,354	19,966
ソフトウェア・情報処理業	28,207	43,009	2,727	5,243	811	2,108	31,745	50,360
その他の産業	89,013	77,566	75,935	49,024	1,475	1,790	166,422	128,331
全産業	374,335	516,532	169,161	179,090	4,883	9,766	548,379	705,388

注:1) 2001年度と2006年度では、日本標準産業分類並びに科学技術研究調査産業分類が異なる。

2) 技術貿易の対象は、特許、ノウハウや技術指導等。

3) 各地域に含まれる国: <北アメリカ> 米国、カナダ、メキシコ、パナマ等。

<ヨーロッパ> イギリス、イタリア、オランダ、スイス、スウェーデン、スペイン、ロシア、デンマーク、ドイツ、ノルウェー、フランス、ルーマニア等。

<アジア(西アジアを除く)> インド、インドネシア、韓国、タイ、中国(台湾を含む。)、フィリピン、マレーシア等。

<その他の地域> 西アジア(イラク、イラン、サウジアラビア、トルコ等)、南アメリカ(コロンビア、アルゼンチン、ブラジル等)、アフリカ(エジプト、ナイジェリア、南アフリカ等)、オセアニア(オーストラリア、ニュージーランド等)

資料: 総務省、「科学技術研究調査報告」



## 巻末付録

(科学技術研究調査産業分類と  
日本標準産業類との対応)

科学技術研究調査産業分類と日本標準産業分類との対応

注:太字は、日本標準産業分類が変更された項目  
 ◎は科学技術研究調査の新規調査対象項目、×は調査対象外項目  
 影部分は、科学技術研究調査産業分類が追加・修正された項目

平成14年度				平成15年度			
大分類	科学技術研究調査産業分類		日 本 標 準 産 業 分 類	日 本 標 準 産 業 分 類	科学技術研究調査産業分類		大分類
	中分類	小分類			小分類	中分類	
5 製造業	6 食品工業		113 管工事業(さく井工事業を除く)	083 管工事業(さく井工事業を除く)			6 食品工業
			114 さく井工業	084 機械器具設置工業			
			119 その他の設備工事業	089 その他の設備工事業			
			121 畜産食料品製造業	091 畜産食料品製造業			
			122 水産食料品製造業	092 水産食料品製造業			
			123 野菜缶詰・果実缶詰・農産保存食料品製造業	093 野菜缶詰・果実缶詰・農産保存食料品製造業			
			124 調味料製造業	094 調味料製造業			
			125 糖類製造業	095 糖類製造業			
			126 精穀・製粉業	096 精穀・製粉業			
			127 バン・菓子製造業	097 バン・菓子製造業			
			128 動植物油脂製造業	098 動植物油脂製造業			
			129 その他の食料品製造業	099 その他の食料品製造業			
			131 清涼飲料製造業	101 清涼飲料製造業			
			132 酒類製造業	102 酒類製造業			
7 繊維工業			133 茶・コーヒー製造業	103 茶・コーヒー製造業			7 繊維工業
			134 製米業	104 製米業			
			136 飼料・有機質肥料製造業	106 飼料・有機質肥料製造業			
			141 製糸業	111 製糸業			
			142 紡績業	112 紡績業			
			143 わん糸製造業	113 わん糸製造業			
			144 織物業	114 織物業			
			145 ニット生地製造業	115 ニット生地製造業			
			146 染色整理業	116 染色整理業			
			147 絹・絹製造業	117 絹・絹製造業			
			148 レース・繊維雑品製造業	118 レース・繊維雑品製造業			
			149 その他の繊維工業	119 その他の繊維工業			
			151 織物製(不織布製及びレース製を含む)外衣・シャツ製造業(和式を除く)	121 織物製(不織布製及びレース製を含む)外衣・シャツ製造業(和式を除く)			
			152 ニット製外衣・シャツ製造業	122 ニット製外衣・シャツ製造業			
8 パルプ・紙工業			153 下着類製造業	123 下着類製造業			8 パルプ・紙工業
			154 毛皮製衣服・身の回り品製造業	125 その他の衣服・繊維製品の回り品製造業			
			155 和装製品・足袋製造業	129 その他の繊維製品製造業			
			156 その他の衣服・繊維製品の回り品製造業	151 ハルプ製造業			
			159 その他の繊維製品製造業	152 紙製造業			
			181 ハルプ製造業	182 紙製造業			
			182 紙製造業	183 加工紙製造業			
			183 加工紙製造業	184 紙製品製造業			
			184 紙製品製造業	185 紙製容器製造業			
			185 紙製容器製造業	189 その他のパルプ・紙・紙加工品製造業			
			189 その他のパルプ・紙・紙加工品製造業	191 新聞業(F製造業からH情報通信業へ移行)			
			191 新聞業(F製造業からH情報通信業へ移行)	192 出版業(F製造業からH情報通信業へ移行)			
			192 出版業(F製造業からH情報通信業へ移行)	193 印刷業(騰写印刷業を除く)			
			193 印刷業(騰写印刷業を除く)	194 製版業			
9 出版印刷業			194 製版業	195 製本業、印刷物加工業			9 印刷業
			195 製本業、印刷物加工業	199 印刷関連サービス業			
			199 印刷関連サービス業	201 化学肥料製造業			
			201 化学肥料製造業	202 有機化学工業製品製造業			
			202 有機化学工業製品製造業	203 有機化学工業製品製造業			
			203 有機化学工業製品製造業	204 化学繊維製造業			
			204 化学繊維製造業	205 油脂加工製品、石けん・合成洗剤・界面活性剤・塗料製造業			
			205 油脂加工製品、石けん・合成洗剤・界面活性剤・塗料製造業	176 医薬品製造業			
			176 医薬品製造業	177 化学肥料製造業			
			177 化学肥料製造業	178 有機化学工業製品製造業			
			178 有機化学工業製品製造業	179 有機化学工業製品製造業			
			179 有機化学工業製品製造業	174 化学繊維製造業			
			174 化学繊維製造業	175 油脂加工製品、石けん・合成洗剤・界面活性剤・塗料製造業			
			175 油脂加工製品、石けん・合成洗剤・界面活性剤・塗料製造業	12 総合化学・化学繊維工業			
10 化学工業			12 総合化学・化学繊維工業	12 総合化学・化学繊維工業			10 医薬品工業 11 化学工業
			12 総合化学・化学繊維工業	13 油脂・塗料工業			
			13 油脂・塗料工業				



科学技術研究調査産業分類と日本標準産業分類との対応

注:太字は、日本標準産業分類が変更された項目  
 ◎は科学技術研究調査の新規調査対象項目、×は調査対象外項目  
 影部分は、科学技術研究調査産業分類が追加・修正された項目

平成14年度				平成15年度			
科学技術研究調査産業分類		日本標準産業分類		日本標準産業分類		科学技術研究調査産業分類	
大分類	中分類	小分類	産業分類	大分類	中分類	小分類	産業分類
5 製造業（続き）	15 石油製品・石炭製品工業	14 その他の化学工業	206 医薬品製造業	177 化粧品・歯磨き・その他の化粧品用調整品製造業	14 その他の化学工業	15 石油製品・石炭製品工業	16 プラスチック製品工業
			207 医薬品製造業	179 その他の化学工業			
			208 医薬品製造業	181 石油精製業			
			209 医薬品製造業	182 潤滑油・グリース製造業（石油精製業によらないもの）			
			210 医薬品製造業	183 コークス製造業			
			211 医薬品製造業	184 舗装材料製造業			
			212 医薬品製造業	185 その他の石油製品・石炭製品製造業			
			213 医薬品製造業	191 プラスチック板・棒・管・継手・異形押出製品製造業			
			214 医薬品製造業	192 プラスチックフィルム・シート・床材・合成皮革製造業			
			215 医薬品製造業	193 工業用プラスチック製品製造業			
16 プラスチック製品工業	17 ゴム工業	18 窯業	216 医薬品製造業	194 発泡・強化プラスチック製品製造業	17 ゴム工業	18 窯業	19 鉄鋼業
			217 医薬品製造業	195 プラスチック成形材料製造業（廃プラスチックを含む）			
			218 医薬品製造業	196 プラスチック成形材料製造業（廃プラスチックを含む）			
			219 医薬品製造業	197 その他のプラスチック製品製造業			
			220 医薬品製造業	201 タイヤ・チューブ製造業			
			221 医薬品製造業	202 ゴム製・プラスチック製履物・同附属品製造業			
			222 医薬品製造業	203 ゴムベルト・ゴムホース・工業用ゴム製品製造業			
			223 医薬品製造業	204 その他のゴム製品製造業			
			224 医薬品製造業	205 ガラス・同製品製造業			
			225 医薬品製造業	206 セメント・同製品製造業			
17 ゴム工業	18 窯業	19 鉄鋼業	226 医薬品製造業	207 建設用粘土製品製造業（陶磁器製を除く）	18 窯業	19 鉄鋼業	20 非鉄金属工業
			227 医薬品製造業	208 陶磁器・同関連製品製造業			
			228 医薬品製造業	209 耐火物製造業			
			229 医薬品製造業	210 炭素・黒鉛製品製造業			
			230 医薬品製造業	211 研磨材・同製品製造業			
			231 医薬品製造業	212 骨材・石工品等製造業			
			232 医薬品製造業	213 その他の窯業・土石製品製造業			
			233 医薬品製造業	214 ガラス・同製品製造業			
			234 医薬品製造業	215 セメント・同製品製造業			
			235 医薬品製造業	216 建設用粘土製品製造業（陶磁器製を除く）			
18 窯業	19 鉄鋼業	20 非鉄金属工業	236 医薬品製造業	217 耐火物製造業	19 鉄鋼業	20 非鉄金属工業	21 金属製品工業
			237 医薬品製造業	218 炭素・黒鉛製品製造業			
			238 医薬品製造業	219 研磨材・同製品製造業			
			239 医薬品製造業	220 骨材・石工品等製造業			
			240 医薬品製造業	221 その他の窯業・土石製品製造業			
			241 医薬品製造業	222 ガラス・同製品製造業			
			242 医薬品製造業	223 セメント・同製品製造業			
			243 医薬品製造業	224 建設用粘土製品製造業（陶磁器製を除く）			
			244 医薬品製造業	225 陶磁器・同関連製品製造業			
			245 医薬品製造業	226 耐火物製造業			
19 鉄鋼業	20 非鉄金属工業	21 金属製品工業	246 医薬品製造業	227 炭素・黒鉛製品製造業	20 非鉄金属工業	21 金属製品工業	22 機械工業
			247 医薬品製造業	228 研磨材・同製品製造業			
			248 医薬品製造業	229 骨材・石工品等製造業			
			249 医薬品製造業	230 その他の窯業・土石製品製造業			
			250 医薬品製造業	231 ガラス・同製品製造業			
			251 医薬品製造業	232 セメント・同製品製造業			
			252 医薬品製造業	233 建設用粘土製品製造業（陶磁器製を除く）			
			253 医薬品製造業	234 陶磁器・同関連製品製造業			
			254 医薬品製造業	235 耐火物製造業			
			255 医薬品製造業	236 炭素・黒鉛製品製造業			
20 非鉄金属工業	21 金属製品工業	22 機械工業	256 医薬品製造業	237 研磨材・同製品製造業	21 金属製品工業	22 機械工業	23 建設機械・鉱山機械製造業
			257 医薬品製造業	238 骨材・石工品等製造業			
			258 医薬品製造業	239 その他の窯業・土石製品製造業			
			259 医薬品製造業	240 ガラス・同製品製造業			
			260 医薬品製造業	241 セメント・同製品製造業			
			261 医薬品製造業	242 建設用粘土製品製造業（陶磁器製を除く）			
			262 医薬品製造業	243 陶磁器・同関連製品製造業			
			263 医薬品製造業	244 耐火物製造業			
			264 医薬品製造業	245 炭素・黒鉛製品製造業			
			265 医薬品製造業	246 研磨材・同製品製造業			
21 金属製品工業	22 機械工業	23 建設機械・鉱山機械製造業	266 医薬品製造業	247 骨材・石工品等製造業	22 機械工業	23 建設機械・鉱山機械製造業	24 農業用機械製造業
			267 医薬品製造業	248 その他の窯業・土石製品製造業			
			268 医薬品製造業	249 ガラス・同製品製造業			
			269 医薬品製造業	250 セメント・同製品製造業			
			270 医薬品製造業	251 建設用粘土製品製造業（陶磁器製を除く）			
			271 医薬品製造業	252 陶磁器・同関連製品製造業			
			272 医薬品製造業	253 耐火物製造業			
			273 医薬品製造業	254 炭素・黒鉛製品製造業			
			274 医薬品製造業	255 研磨材・同製品製造業			
			275 医薬品製造業	256 骨材・石工品等製造業			
22 機械工業	23 建設機械・鉱山機械製造業	24 農業用機械製造業	276 医薬品製造業	257 その他の窯業・土石製品製造業	23 建設機械・鉱山機械製造業	24 農業用機械製造業	25 建設機械・鉱山機械製造業
			277 医薬品製造業	258 ガラス・同製品製造業			
			278 医薬品製造業	259 セメント・同製品製造業			
			279 医薬品製造業	260 建設用粘土製品製造業（陶磁器製を除く）			
			280 医薬品製造業	261 陶磁器・同関連製品製造業			
			281 医薬品製造業	262 耐火物製造業			
			282 医薬品製造業	263 炭素・黒鉛製品製造業			
			283 医薬品製造業	264 研磨材・同製品製造業			
			284 医薬品製造業	265 骨材・石工品等製造業			
			285 医薬品製造業	266 その他の窯業・土石製品製造業			



科学技術研究調査産業分類と日本標準産業分類との対応

注・太字は、日本標準産業分類が変更された項目  
 ◎は科学技術研究調査の新規調査対象項目、×は調査対象外項目  
 影部分は、科学技術研究調査産業分類が追加・修正された項目

平成14年度				平成15年度			
大分類	科学技術研究調査産業分類		日本標準産業分類	日本標準産業分類	科学技術研究調査産業分類		大分類
	中分類	小分類			中分類	小分類	
31 運輸・通信・公益業			244 革製履物製造業 245 革製手袋製造業 246 かばん製造業 247 袋物製造業 248 毛皮製造業 249 その他のなめし革製品製造業 <b>341 貴金属製品製造業(宝石加工を含む)</b> 342 楽器製造業 343 かん具・運動用具製造業 344 ペン・鉛筆・絵画用品・その他の事務用品製造業 345 装身具・装飾品・ボタン・同関連品製造業(貴金属、宝石製を除く) 346 漆器製造業 347 畳・傘等生活雑貨製品製造業  <b>349 他に分類されない製造業</b> 351 電気業 361 ガス業 371 熱供給業 381 上水道業 382 工業用水道業 383 下水道業  <b>461 郵便業(H運輸・通信業からP複合サービス事業へ移項)</b> <b>×462 郵便委託業</b> <b>471 国内電気通信業(有線放送電話業を除く)</b> <b>472 国際電気通信業</b> <b>473 有線放送電話業</b> 474 電気通信に附帯するサービス業 811 公共放送業(有線放送業を除く) 812 民間放送業(有線放送業を除く) 813 有線放送業	214 革製履物製造業 215 革製手袋製造業 216 かばん製造業 217 袋物製造業 218 毛皮製造業 219 その他のなめし革製品製造業 <b>321 貴金属・宝石製品製造業</b> 322 楽器製造業 323 かん具・運動用具製造業 324 ペン・鉛筆・絵画用品・その他の事務用品製造業 <b>325 装身具・装飾品・ボタン・同関連品製造業(貴金属・宝石製を除く)</b> 326 漆器製造業 327 畳・傘等生活雑貨製品製造業  <b>328 武器製造業</b> <b>329 他に分類されない製造業</b> 331 電気業 341 ガス業 351 熱供給業 361 上水道業 362 工業用水道業 363 下水道業			33 電気・給・ガス・水道・業熱供給業
				◎381 ソフトウェア業 (Lサービス業からH情報通信業へ移項) ◎392 情報処理・提供サービス業 (Lサービス業からH情報通信業へ移項)  371 信書送達業 372 固定電気通信業 373 移動電気通信業 374 電気通信に附帯するサービス業 381 公共放送業(有線放送業を除く) 382 民間放送業(有線放送業を除く) 383 有線放送業 ◎413 新聞業 (F製造業からH情報通信業へ移項) ◎414 出版業 (F製造業からH情報通信業へ移項) ◎401 インターネット附随サービス業 (Lサービス業からH情報通信業へ移項) ◎411 映像情報制作・配給業 (Lサービス業からH情報通信業へ移項) ◎412 音声情報制作業 (Lサービス業からH情報通信業へ移項) ◎415 映像・音声・文字情報制作に附帯するサービス業 (Lサービス業からH情報通信業へ移項)		34 情報通信業 35 ソフトウェア・情報処理・通信業 36 通信業 37 放送業 38 新聞・出版・その他の情報通信業	
				421 鉄道業 431 一般乗合旅客自動車運送業 432 一般乗用旅客自動車運送業 433 一般貸切旅客自動車運送業  <b>439 その他の道路旅客運送業</b> 441 一般貨物自動車運送業 442 特定貨物自動車運送業 443 貨物軽自動車運送業 444 集配利用運送業 449 その他の道路貨物運送業		39 運輸業	

科学技術研究調査産業分類と日本標準産業分類との対応

注・太字は、日本標準産業分類が変更された項目  
◎は科学技術研究調査の新規調査対象項目、×は調査対象外項目  
影部分は、科学技術研究調査産業分類が追加・修正された項目

平成14年度				平成15年度			
大分類	科学技術研究調査産業分類		日 本 標 準 産 業 分 類	大分類	科学技術研究調査産業分類		日 本 標 準 産 業 分 類
	中分類	小分類			中分類	小分類	
32 金 融 ・ 保 険 業			<p>421 外航海運業</p> <p>422 沿海海運業</p> <p>423 内陸水運業</p> <p>424 船舶貸渡業</p> <p>431 航空運送業</p> <p>432 航空機使用業(航空運送業を除く)</p> <p><b>441 普通倉庫業</b></p> <p>442 冷蔵倉庫業</p> <p><b>×451 旅行業 (H運輸・通運業からQサービス業へ移項)</b></p> <p>452 港湾運送業</p> <p>453 貨物運送取扱業(集配利用運送業を除く)</p> <p>454 運送代理店</p> <p><b>455 運輸あわせん業</b></p> <p>456 こん包業</p> <p>457 運輸施設提供業</p> <p>459 その他の運輸に附帯するサービス業</p>	41 金 融 ・ 保 険 業		<p>451 外航海運業</p> <p>452 沿海海運業</p> <p>453 内陸水運業</p> <p>454 船舶貸渡業</p> <p>461 航空運送業</p> <p>462 航空機使用業(航空運送業を除く)</p> <p><b>471 倉庫業(冷蔵倉庫業を除く)</b></p> <p>472 冷蔵倉庫業</p> <p>481 港湾運送業</p> <p>482 貨物運送取扱業(集配利用運送業を除く)</p> <p>483 運送代理店</p> <p>484 こん包業</p> <p>485 運輸施設提供業</p> <p><b>489 その他の運輸に附帯するサービス業</b></p>	
			<p>481 各種商品卸売業</p> <p>491 繊維品卸売業(衣服、身の回りを除く)</p> <p>492 衣服・身の回りの品卸売業</p> <p>501 農畜産物・水産物卸売業</p> <p>502 食料・飲料卸売業</p> <p>511 食料・飲料卸売業</p> <p>512 食料・飲料卸売業</p> <p>521 建築材料卸売業</p> <p>522 化学製品卸売業</p> <p>523 鉱物・金属材料卸売業</p> <p>524 再生资源卸売業</p> <p>521 一般機械器具卸売業</p> <p>522 自動車卸売業</p> <p>523 電気機械器具卸売業</p> <p>529 その他の機械器具卸売業</p> <p>531 家具・建具・しゅう器等卸売業</p> <p>532 医薬品・化粧品等卸売業</p> <p><b>533 代理店・仲立業</b></p> <p>539 他に分類されない卸売業</p>			<p>491 各種商品卸売業</p> <p>501 繊維品卸売業(衣服、身の回りを除く)</p> <p>502 衣服・身の回りの品卸売業</p> <p>511 農畜産物・水産物卸売業</p> <p>512 食料・飲料卸売業</p> <p>521 建築材料卸売業</p> <p>522 化学製品卸売業</p> <p>523 鉱物・金属材料卸売業</p> <p>524 再生资源卸売業</p> <p>531 一般機械器具卸売業</p> <p>532 自動車卸売業</p> <p>533 電気機械器具卸売業</p> <p>539 その他の機械器具卸売業</p> <p>541 家具・建具・しゅう器等卸売業</p> <p>542 医薬品・化粧品等卸売業</p> <p><b>549 他に分類されない卸売業</b></p> <p>611 中央銀行</p> <p>612 銀行(中央銀行を除く)</p> <p>641 貸金業</p> <p>642 質屋</p> <p>643 クレジットカード業、割賦金融業</p> <p><b>649 その他の貸金業、投資業等非預金信用機関</b></p> <p><b>651 証券業</b></p> <p>652 証券業類似業</p> <p>653 商品先物取引業、商品投資業</p> <p><b>661 補助的金融業、金融附帯業</b></p> <p>671 生命保険業</p> <p>672 損害保険業</p> <p>673 共済事業</p> <p>674 保険媒介代理業</p> <p>675 保険サービス業</p>	
33 金 融 ・ 保 険 業			<p>621 中央銀行</p> <p>622 銀行</p> <p>661 貸金業</p> <p>662 質屋</p> <p>663 クレジットカード業、割賦金融業</p> <p><b>664 投資業</b></p> <p>669 その他の貸金業、投資業等非預金信用機関</p> <p>671 補助的金融業、金融附帯業</p> <p><b>681 証券業</b></p> <p>682 証券業類似業</p> <p>683 商品先物取引業、商品投資業</p> <p><b>684 取引所</b></p> <p>691 生命保険業</p> <p>692 損害保険業</p> <p>693 共済事業</p> <p>694 保険媒介代理業</p> <p>695 保険サービス業</p>	41 金 融 ・ 保 険 業		<p>611 中央銀行</p> <p>612 銀行(中央銀行を除く)</p> <p>641 貸金業</p> <p>642 質屋</p> <p>643 クレジットカード業、割賦金融業</p> <p><b>649 その他の貸金業、投資業等非預金信用機関</b></p> <p><b>651 証券業</b></p> <p>652 証券業類似業</p> <p>653 商品先物取引業、商品投資業</p> <p><b>661 補助的金融業、金融附帯業</b></p> <p>671 生命保険業</p> <p>672 損害保険業</p> <p>673 共済事業</p> <p>674 保険媒介代理業</p> <p>675 保険サービス業</p>	

科学技術研究調査産業分類と日本標準産業分類との対応

注: 太字は、日本標準産業分類が変更された項目  
◎は科学技術研究調査の新規調査対象項目、×は調査対象外項目  
影部分は、科学技術研究調査産業分類が追加・修正された項目

平成14年度				平成15年度			
科学技術研究調査産業分類		日本標準産業分類		科学技術研究調査産業分類		日本標準産業分類	
大分類	中分類	小分類		大分類	中分類	小分類	
34 ・ 情報 処理 業	ソフトウェ ア処理		821 ソフトウェア業 (Lサービ ス業からH情報通信業へ移 項) 822 情報処理・提供サービ ス業 (Lサービス業からH情 報通信業へ移項)				
35 専 門 サ ー ビ ス 業			841 法律事務所、特許事務所 842 公証人役場、司法書士事務所 843 公認会計士事務所、税理士事務所 844 獣医療業 845 土木建築サービ ス業 846 デザイン業 847 著述家・芸術家業 × 848 個人教師所 (Lサー ビス業からO教育・学 習支援業へ移項) 849 その他の専門サー ビス業	801 法律事務所、特許事務所 802 公証人役場、司法書士事務所 803 公認会計士事務所、税理士事務所 804 獣医療業 805 土木建築サービ ス業 806 デザイン・機械設計業 807 著述・芸術家業 ◎ 808 写真業 809 その他の専門サー ビス業		43 専門サー ビス業	42 サ ー ビ ス 業
36 そ の 他 の 事 業			861 速記・筆耕・複写業 862 商品検査業 863 計量証明業 864 建物サービ ス業 865 民営職業紹介業 866 警備業 869 他に分類されない事 業サービス業 (一部はL サービス業からH情報 通信業へ)	901 速記・ワープロ入 力・複写業 902 商品検査業 903 計量証明業 904 建物サービ ス業 905 民営職業紹介業 906 警備業 909 他に分類されな い事業サービス業		44 学術研究 機関 45 その他の 事業サー ビス業	
37 学術研 究機関			921 自然科学研究所 922 人文・社会科学研 究所				

